ՄԵՐՁԱՎՈՐ ԵՒ ՄԻՋԻՆ ԱՐՇԱԿՔ ԵՐԿԱՐՆԵՐ ԵՒ ԺՈՂՈՎՈՒՐԴՆԵՐ

XVI

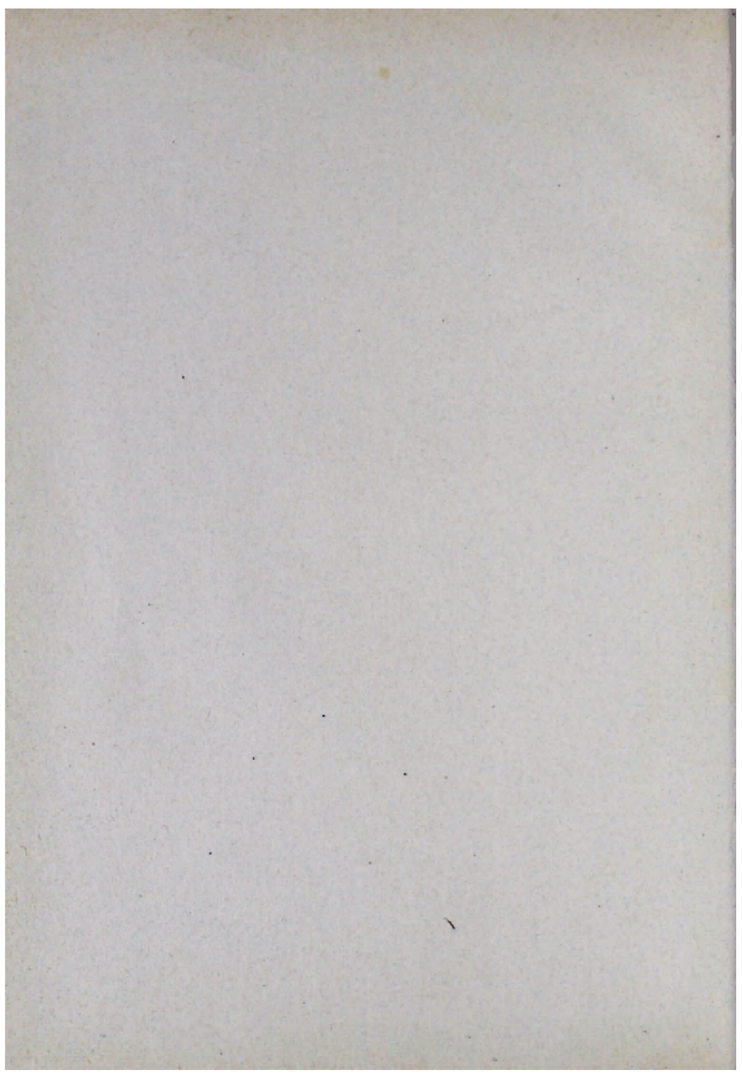

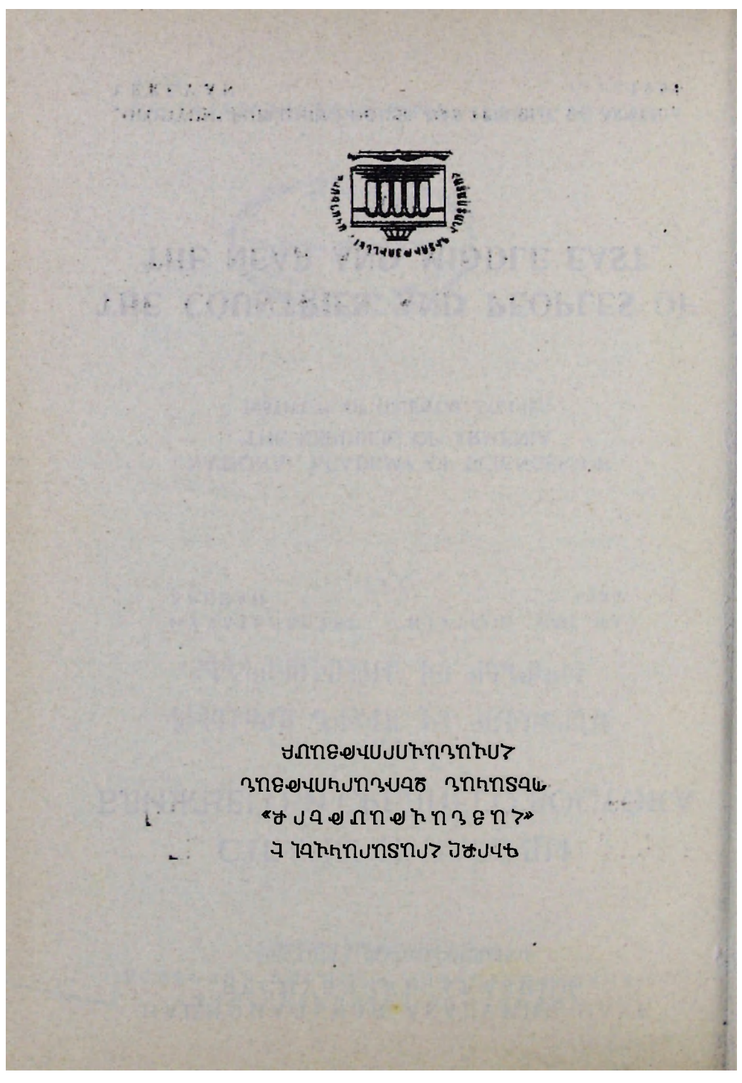

НАЦИОНАЛЬНАЯ АКАДЕМИЯ НАУК
РЕСПУБЛИКИ АРМЕНИЯ
ИНСТИТУТ ВОСТОКОВЕДЕНИЯ

СТРАНЫ И НАРОДЫ БЛИЖНЕГО И СРЕДНЕГО ВОСТОКА

XVI

ИЗДАТЕЛЬСТВО «ГИТУТЮН» НАН РА
ЕРЕВАН 1996

NATIONAL ACADEMY OF SCIENCES OF
THE REPUBLIC OF ARMENIA
INSTITUTE OF ORIENTAL STUDIES

THE COUNTRIES AND PEOPLES OF THE NEAR AND MIDDLE EAST

XVI

„GITUTYUN" PUBLISHING HOUSE NAS PEPUBLIC OF ARMENIA
YEREVAN 1996

Հայաստանի Հանրապետության Նախագահի
կից Ազգային անվտանգության խորհրդի
գրադարան

ՀԱՅԿԱԿԱՆ ՀԱՐՑԻ ՇՈՒՐՋ

XVI

ՀԱՅԿԱԿԱՆ ԱՐՎԵՍՏԸ ԵՎ ՀԱՅԿԱԿԱՆ
ՔԱՂԱՔԱԿԱՆՈՒԹՅՈՒՆԸ

ՀՀ ԳԱԱ «Գիտությունների տարածման
և գիտական տեղեկատվության կենտրոն»
Երևան 1996

ԳՄԴ 63.3(0)
Մ 663

ՀԱՄԲԱԳՐԱԿԱՆ ԽՈՐՀՈՒՐԴ

Ասատրյան Գ. Ս., Խամոյան Մ. Հ., Հովհաննիսյան Ն. Հ. (Նախագահ)
Սահակյան Ռ. Դ.

Մ 663 *Մերձավոր և Միջին Արևելքի երկրներ և ժողովուրդներ.—Եր.: ՀՀ ԳԱԱ «Գիտություն» հրատ., 1996.—Պր. XVI.—1996. 270 էջ:*

Ժողովածուում քննարկվում են մերձավորարևելյան տարածաշրջանի ժամանակակից հարցեր, այդ թվում Հայաստանի Հանրապետության ազգային անվտանգության խնդիրներ, տարածաշրջանի երկրների միջնադարյան, նոր և նորագույն պատմության, ինչպես նաև պատմագրության քիչ լուսաբանված էջեր և այլն: Պատշաճ տեղ է գրավել նաև արևելյան բանասիրության, լեզվի և գրականության հարցերի ուսումնասիրությունը:

ԳՄԴ 63.3(0

Ա Ռ Ա Ջ Ա Բ Ա Ն

Տասնամյակներ շարունակ Հայաստանի գիտությունների ազգային ակադեմիայի արևելագիտության ինստիտուտը հրատարակում է «Մերձավոր և Միջին արևելքի երկրներ և ժողովուրդներ» մատենաշարը։ Քառորդ դարի ընթացքում ինստիտուտի արաբագետների, թուրքագետների, իրանագետների և քրդագետների ջանքերով հրատարակվել է մատենաշարի տասնհինգ հատոր, որտեղ գետեղված են մենագրական ուսումնասիրություններ, հոդվածներ, հաղորդումներ և գիտական բնույթի այլ նյութեր։ Մատենաշարի հրատարակությունը, որը կրել է ոչ թե պատահական, այլ ծրագրված, պարբերական բնույթ, մի կողմից խթանել է արևելագիտական ուսումնասիրությունները մեր հանրապետությունում, իսկ մյուս կողմից՝ հարազատորեն արտացոլել, ինչպես հայելու մեջ, հայ արևելագիտության մակարդակը, նրա առջև կանգնած խնդիրները և զարգացման ուղղություններն ու հեռանկարները։ Ով նթե մեր հանրապետությունում ստեղծվել է պրոֆեսիոնալ արևելագետների մի բույլ, որով մենք իրավամբ հպարտանում ենք, ապա դրանում նշանակելի է սույն մատենաշարի, ինչպես նաև ինստիտուտի կողմից հրատարակվող «Հին Արևելք» և «Կովկաս և Իյուզանգիա» մատենաշարերի դերը։

Նման մատենաշարի հրատարակումը բացառիկ երևույթ էր ոչ միայն մեր հանրապետությունում, այլև նախկին խորհրդային հանրապետություններում։ Ադրբեջանում, Վրաստանում, Ուզբեկստանում, Տաջիկստանում և մյուս հանրապետություններում գործող ոչ մի արևելագիտական կենտրոն չի ունեցել նման բնույթի հրատարակություն։

ՀՀ ԳԱԱ արևելագիտության ինստիտուտի կողմից հրատարակվող «Մերձավոր և Միջին արևելքի երկրներ և ժողովուրդներ» մատենաշարը մեծ հեղինակություն է վայելում արևելագետների

լայն շրջանակներում, որին մեծապես նպաստել է նրանում հրատարակված նյութերի գիտական բարձր մակարդակը, ինքնատիպությունը, հեղինակների սեփական մոտեցումները քննարկվող պրոբլեմների նկատմամբ, ինչպես նաև այն հանգամանքը, որ նրանում զետեղված աշխատությունները հրատարակվել են ոչ միայն հայերեն, այլև ռուսերեն, շատ հաճախ ունենալով անգլերեն, երբեմն նաև արևելյան լեզուներով ամփոփումներ։ Դա ընդլայնել է ընթերցողների լսարանը։

Այդ հեղինակության մասին է վկայում նաև այն հանգամանքը, որ Մոսկվայի և Լենինգրադի շատ արևելագետներ մեծ հաճույքով տպագրվել են մատենաշարի տարբեր հատորներում։

Մատենաշարի վերջին՝ 15-րդ հատորը լույս է տեսել 1989 թ., որից հետո այն ընդհատվել է։ Դա կապված էր այն արմատական փոփոխությունների հետ, որ տեղի ունեցան 80-ական թվականների վերջերին և 90-ական թվականների սկզբներին։ Մենք նկատի ունենք ԽՍՀՄ-ի փլուզումը և Հայաստանի անկախ Հանրապետության կազմավորումը, քաղաքական, սոցիալ-տնտեսական փոփոխությունները և նոր իրադրության ստեղծումը, որ հաջորդեց դրան։ Երիտասարդ հանրապետությունը հայտնվեց բացառիկ դրժվար կացության մեջ, որի հետևանքով խիստ սահմանափակվեցին գիտությունը ֆինանսավորելու հնարավորությունները։ Դա արտահայտվեց նաև գիտական ուսումնասիրությունների հրատարակման հարցում։

Այժմ Արևելագիտության ինստիտուտը վերսկսում է «Մերձավոր և Միջին արևելքի երկրներ և ժողովուրդներ» մատենաշարի հրատարակությունը՝ ընթերցողի դատին հանձնելով 16-րդ հատորը։ Նրա հրատարակումը հնարավոր եղավ հայրենի գիտությանը նվիրված հովանավորների օգնության շնորհիվ, որոնց հայ արևելագետները իրենց երախտագիտության խոսքն են ուղղում։

Կցանկանայինք լուսաբանել մի կարևոր հարց ևս։

ԽՍՀՄ-ի քայքայումից և Հայաստանը անկախ պետություն հռչակվելուց հետո, փոխվեց հայ արևելագիտության կարգավիճակը։ Մինչ այդ հայ արևելագիտությունը կազմում էր ընդհանուր խորհրդային արևելագիտության օրգանական մասը, որի հիմնական ուղղությունները և խնդիրները սահմանվում էին Մոսկվայում, համապատասխան կուսակցական և կառավարական մար-

մինների կողմից, եվ հայ արևելագետները հարկադրված էին մեր ազգային խնդիրների հետ կապված պրոբլեմները «հարմարեցնել» վերուստ սահմանված դրույթներին և «խցկել» նրանց շրջանակների մեջ։

Այժմ դրան վերջ է տրված։ Հայ արևելագիտությունը դարձել է հայ ազգային գիտական ուղղություններից մեկը, որի խնդիրները լուծվում են Երևանում, ՀՀ գիտությունների ազգային ակադեմիայում, նրա Արևելագիտության ինստիտուտում՝ ելնելով մեր անկախ պետության, մեր ժողովրդի ազգային շահերից։

Հայ արևելագիտությունը, պահպանելով տեսական գիտությանը բնորոշ բոլոր գծերը, որոշ իմաստով ձեռք է բերել կիրառական գիտության հատկանիշներ։ Դա կապված է այն հանգամանքի հետ, որ Հայաստանի Հանրապետությունը, որպես անկախ պետություն, վարում է իր սեփական արտաքին քաղաքականությունը, որի մեջ սկզբունքային տեղ է գրավում Մերձավոր և Միջին արևելքը, որը, ըստ էության, Հայաստանի անմիջական քաղաքական կենսատարածքն է։ Հայաստանի համար առաջնակարգ նշանակություն ունեն հարաբերությունները Թուրքիայի, Իրանի, արաբական երկրների, Ադրբեջանի և Վրաստանի հետ։ Իսկ ՀՀ ԳԱԱ արևելագիտության ինստիտուտի գիտաշխատողները ուսումնասիրում են այս տարածաշրջանի վերոհիշյալ երկրների պատմությունը՝ հնագույն ժամանակներից մինչև մեր օրերը։

Հետևաբար նրանց ուսումնասիրությունները, եզրակացությունները, հիմնավորումները, առաջարկությունները և կանխատեսումները և այլն, գործնական նշանակություն կարող են ունենալ մեր հանրապետության արտաքին քաղաքականության մշակման և իրականացման տեսանկյունից։ Միջազգային փորձը վկայում է, որ մեր ժամանակներում արդյունավետ կերպով իրականացվում է յուրատեսակ դաշինք պետության (կառավարության կամ այլ համապատասխան մարմինների) և գիտության միջև։ Եվ ուժեղ է այն պետությունը, որը, բացի այլ գործոններից, իրականացնում է լայնածավալ դաշինք գիտության հետ և հենվում նրա նվաճումների վրա։

Հայ արևելագիտությունը գտնվում է այդ գործընթացի սկզբում և նրա նոր կարգավիճակը արդեն իր արտացոլումն է գտել

ընթերցողի ուշադրությանը ներկայացնում ենք ժողովածուի առաջին հատորը։

«Մեծամոր և Մեկին տնեցիք երկրին և ժողովրդին» դատեղեալը ինչպիսին է իր գոյության երկրորդ նոր փուլը։ Հաշվառացած ենք, որ այն նույնպես արդյունքով լինի, ինչպես առաջին փուլը։

Հարի երթ։

ՆԻՒՈՒՅՆ ՀՈՎՀԱՆՆԻՍՅԱՆ
22 գեկ. տեխնիկատրյուճ ինստիտուտի աճորեն.
պատմական գիտությունների դոկտոր, պրոֆեսոր

Հայկական ՍՍՀ Գիտությունների ակադեմիայի
Գրականության, լեզվի և արվեստի ինստիտուտ

ՀԱՅԿԱԿԱՆ ՍՈՎԵՏԱԿԱՆ ԳՐԱԿԱՆՈՒԹՅԱՆ ՊԱՏՄՈՒԹՅՈՒՆ

ՀԱՏՈՐ ԱՌԱՋԻՆ

Հրատարակչություն «Գիտություն»
Երևան — 1967

միջոց՝ 1918—1920 ԹԹ., այսինքն՝ հայկական պետականության վերականգնումը և ապա Խորհրդային Միության կազմավորումը։ Այս ժամանակահատվածը պատմական սահմանաբաժան է հայ ժողովրդի բազմադարյան գոյության ընթացքում։

Արևմտահայերի նկատմամբ թուրք կառավարողների կիրառած ցեղասպանության քաղաքականության հետևանքով Արևմտյան Հայաստանը բռնաթափվեց իր բնիկ ազգաբնակչությունից՝ հայերից, իսկ երկիրը մնաց Օսմանյան կայսրության փլատակների վրա հառնած Թուրքիայի տիրապետության տակ։ Այս մասի համար հայկական գործոնն ընդունեց Թուրքիայի կողմից հայկական ցեղասպանությունը ճանաչելու և հայկական պահանջատիրության ձև կամ հավաքական ձևով «Հայ դատ» անվանումը։

Հույսի մի նշույլ երևաց 1918—1920 ԹԹ., երբ Հայաստանի մի մասում վերականգնվեց հայ պետականությունը, հռչակվեց Հայաստանի Հանրապետությունը, որը հասցրեց միայն առաջին քայլերը կատարել Մերձավորարևելյան տարածաշրջանի քաղաքական համակարգի մաս կազմելու ուղղությամբ։ Նա հասցրեց միայն կապեր հաստատել Իրանի, և որոշ շփումների մեջ մտնել արաբական երկրների հետ։ Ինչ վերաբերում է Թուրքիային, ապա նրա հետ հարաբերությունները կարգավորելու ուղղությամբ Հայաստանի Հանրապետության բոլոր ջանքերն ապարդյուն անցան։ Թուրքիան երկու անգամ՝ 1918 և 1920 ԹԹ. ագրեսիա սանձազերծեց Հայաստանի Հանրապետության դեմ և նորանոր հայկական տարածքներ զավթեց։

Ի վերջո, Հայաստանը 1920 թ. նոյեմբերի վերջերին խորհրդայնացվեց, իսկ 1922 թ. մտավ Խորհրդային Միության կազմի մեջ։ ԽՍՀՄ-ի հարավային սահմանները դարձան Մերձավոր և Միջին արևելքի հյուսիսային սահմանները։

Պատմության մեջ առաջին անգամ Հայաստանը դադարեց անմիջական շփումներ և կապեր ունենալ մերձավորևելյան երկրների հետ և կարծես թե անհետացավ Մերձավոր և Միջին արևելքի աշխարհագրից։ Այս իրավիճակը պահպանվեց ընդհուպ մինչև Խորհրդային Միության կազմալուծումը և Հայաստանի անկախության հռչակումը։

1991 թ. սեպտեմբերի 21-ին, Հայաստանի անկախության պաշտոնական հռչակումով, այս հինավուրց երկիրը իրական հնա-

րավորություն ստացավ կրկին հայտնվել Մերձավորարևելյան տարածաշրջանում որպես անկախ և ինքնուրույն գործոն։ Նրա առջև բացվեցին Մերձավորարևելյան քաղաքական, ռազմաստրատեգիական, տնտեսական և մշակութային համակարգի մաս կազմելու դռները։ Հասկանալի է, որ գա այնքան էլ գյուրին խնդիր չէ և որոշակի ժամանակ է պահանջում։ Այդ խնդիրը Հայաստանն իրականացնում է փուլ առ փուլ։

Առաջին փուլում տեղի ունեցավ Հայաստանի անկախության ճանաչումը Մերձավոր և Միջին արևելքի բոլոր երկրների՝ Իրանի, Եղիպտոսի, Սիրիայի, Լիբանանի, Իրաքի, Հորդանանի, Քուվեյթի, Թուրքիայի և տարածաշրջանի այլ պետությունների կողմից։ Միմյանց անկախությունը ճանաչեցին նաև անգրկովկասյան երեք հանրապետությունները՝ Հայաստանը, Վրաստանը և Ադրբեջանը։

Սա շատ կարևոր հանգամանք էր, քանի որ առանց անկախության ճանաչման հարցը լուծելու, Հայաստանը չէր կարող դիմել հաջորդ քայլերին՝ կապված միջազգային ասպարեզում նրա քաղաքական դիրքերի ամրապնդման, տնտեսական հարաբերությունների զարգացման և միջազգային համագործակցության մեջ իրեն արժանի տեղ գրավելու հետ։ Այս փուլը Հայաստանը հաղթահարեց համեմատաբար հեշտությամբ, որն ուղեկցվում էր միջազգային կառույցներին՝ ՄԱԿ-ին և նրա բոլոր ենթակա կազմակերպություններին, Եվրոպայի անվտանգության և համագործակցության կազմակերպություններ և այլն, նրա անդամակցելու հետ։

Սակայն քաղաքական ճանաչումը, ինչքան էլ որ այն կարևոր լիներ, բավարար չէր, որպեսզի Հայաստանը դառնար Մերձավորարևելյան տարածաշրջանի տարբեր համակարգերի լիիրավ անդամ, ունենար իր կշիռը և ձեռք բերեր զանազան պրոցեսների վրա ներազդելու հնարավորություն։

Դրա համար անհրաժեշտ էր կատարել հաջորդ քայլը՝ թևակոխել երկրորդ փուլը, որի էությունը դիվանագիտական ճանաչումը և դիվանագիտական ներկայացուցչությունների փոխանակումն է։ Ահա այս բնագավառում ՀՀ-ի առջև ծառացան մի շարք դժվարություններ, որոնք երիտասարդ հանրապետությունը ցարդ չի հաղթահարել ամբողջությամբ։ Խոսքն այն մասին է, որ տարածաշրջանի ոչ բոլոր պետությունները ցանկություն հայտնեցին դիվանագիտական հարաբերություններ հաստատել Հայաստանի հետ։

Այս հարցը խիստ կենսական է ՀՀ-ի համար թե՛ մերձավորարևելյան ընտանիքի լիարժեք անդամ դառնալու տեսանկյունից, և թե առավելապես նրա ազգային անվտանգության ապահովման դիտակետից։

Դառնալով անկախ պետություն՝ Հայաստանը զրկվեց խորհրդային պաշտպանական վահանից և հայտնվեց մի իրավիճակում, երբ ինքը պետք է հոգար իր անվտանգության մասին։ Դրությունը բարդանում էր նաև նրանով, որ ՀՀ-ն դեռևս չուներ իր ձեվավորված կանոնավոր ռազմական ուժերը, ազգային բանակը, իսկ երկրապահ և ֆիդայական ջոկատները, չնայած նրանց անվեհերությանը, ի վիճակի չէին ստանձնել այդ առաքելությունը, Ուրեմն անհրաժեշտ էին այլ լուծումներ, քանի որ անդրկովկաս-մերձավորարևելյան տարածաշրջանը միակն է, որտեղից կարող է Հայաստանի համար անմիջական ռազմական սպառնալիք ծագել։

Ստեղծված պայմաններում ՀՀ-ի ղեկավարությունը, մեր կարծիքով, որդեգրեց ճիշտ քաղաքականություն՝ բարիդրացիական հարաբերություններ հաստատել Հայաստանի անխտիր բոլոր հարեվան պետությունների հետ։ Այլ կերպ ասած, ազգային անվտանգության ապահովման հարցը, որի հանդեպ խիստ զգայուն է հայ ժողովուրդը և որն ունի իր պատմական պատճառները, տեղափոխվում էր քաղաքական ոլորտ, փորձ էր արվում լուծել խաղաղ ճանապարհով և քաղաքական մեթոդներով։

Եվ այս քաղաքականության արձանագրեց ինչպես հաջողություններ, այնպես էլ ձախողումներ։

Հայկական կողմի ցանկությանն արձագանքելու առաջնության դափնին պատկանում է մեր դարավոր հարևան՝ Իրանին։ Նա առաջինը, Հայաստանի անկախությունը ճանաչելուց հետո, պատրաստակամություն հայտնեց դիվանագիտական հարաբերություններ հաստատել ՀՀ-ի հետ։ Թեհրանում և Երևանում բացվեցին նրանց համապատասխան դեսպանությունները։ Մերձավոր և Միջին արևելքի քաղաքական կյանքում մեծ կշիռ և ազդեցիկ դիրք ունեցող Իրանի պես պետության նման քայլը խիստ հուսադրիչ էր և հեռանկարային, դա հանդիսացավ առաջին պատուհանը Հայաստանի համար դեպի արտաքին աշխարհ և, կասկածից վեր է, նպաստեց, որպեսզի Հայաստանը ոտք դնի մերձավորարևելյան

հաստակարգ։ Այլ կերպ ասած, նա ծառայում է ՀՀ-ի ազգային անվտանգության ապահովմանը և միջազգային դիրքերի ամրապնդմանը։

Իրանին հետևեց Եգիպտոսը, որը, առաջինն արաբական երկրների շարքում, իր դեսպանությունը բացեց Երևանում և համաձայնեց Հայաստանի դեսպանության բացմանը Կահիրեում։

Դիվանագիտական հարաբերություններ հաստատվեցին նաև Սիրիայի, Լիբանանի, Արաբական Միացյալ Էմիրությունների, Քուվեյթի և արաբական այլ երկրների հետ։ Հայաստանն իր դիվանագիտական ներկայացուցչությունները բացեց Դամասկոսում և Բեյրութում։ Սակայն Սիրիան և Լիբանանը, ինչպես նաև արաբական այլ երկրներ, գեռևս իրենց դիվանագիտական ներկայացուցչությունը չունեն Հայաստանի մայրաքաղաքում։ Մենք հակված չենք դրա մեջ հատուկ քաղաքական միտում նկատել։ Դա հավանաբար կապված է ֆինանսական հնարավորությունների և այլ տեխնիկական հարցերի հետ։ Մի բան պարզ է, որ Եգիպտոսի, Սիրիայի, Լիբանանի և արաբական այլ երկրների կողմից պաշտոնական դիվանագիտական հարաբերությունների հաստատումը Հայաստանի հետ նույնպես, ինչպես Իրանի դեպքում, ծառայում է Հայաստանի մերձավորարևելյան տարածքային աշխարհաքաղաքական և տնտեսական համակարգի լիիրավ անդամ դառնալուն, կանխում Հայաստանի քաղաքական մեկուսացումը և նպաստում նրա դիրքերի ամրապնդմանը։

Եվ եթե ասվածին ավելացնենք, որ դիվանագիտական հարաբերություններ հաստատվեցին նաև Հայաստանի և Վրաստանի միջև, և տեղի ունեցավ դիվանագիտական ներկայացուցչությունների փոխանակում, որը Հայաստանին ապահովում է պատուհան դեպի հյուսիս, ապա հիմք ունենք եզրակացնելու, որ այդ ճշգրիտ քայլերի օգնությամբ Հայաստանի ղեկավարությանը զգալի չափով հաջողվեց լուծել իր առջև կանգնած խնդիրները՝ կապված Հայաստանի ազգային անվտանգության ապահովման և մերձավորարևելյան տարածաշրջանային համակարգին անդամակցելու հետ։

Դրա հետ մեկտեղ շատ մեծ դժվարություններ առաջացան Ադրբեջանի և Թուրքիայի հետ փոխհարաբերություններում։ Ադրբեջանի հետ փոխհարաբերություններում վճռական դեր խաղաց Լեռնային Ղարաբաղի պրոբլեմը, որը ծագել էր նախքան Ադրբե-

ջանի և Հայաստանի անկախության հռչակումը։ Ադրբեջանի՝ սեկը մյուսին սրընթաց կերպով փոխարինող պրեզիդենտները (Մութալիբով, Մամեդով, Էլչիբեյ, Ալիև) Հայաստանին միտումնավոր կերպով վերագրում են ագրեսիվ ձգտումներ, դիտում որպես մի պետություն, որը հավակնություններ ունի Ադրբեջանի տարածքների նկատմամբ, և հրաժարվում են ճանաչել Լեռնային Ղարաբաղի հայ ժողովրդի իրավունքը՝ սեփական հայեցողությամբ տնօրինելու սեփական ճակատագիրը։ Հայաստանը, հասկանալի է, չի կարող սատար չկանգնել Լեռնային Ղարաբաղի արդարացի պայքարին։ Լեռնային Ղարաբաղը հինավուրց հայկական տարածք է, պատմական Հայաստանի անբաժան մասը, և երբ դուրս գալը ադրբեջանական իրավասությունից և հռչակումը անկախ Լեռնային Ղարաբաղի Հանրապետություն, բնավ չի նշանակում Ադրբեջանի տարածքային ամբողջականության խախտում և առավել ևս՝ հայկական ագրեսիա՝ ընդդեմ Ադրբեջանի։

Այդուհանդերձ, դա պատճառ դարձավ, որ Ադրբեջանի և Հայաստանի միջև չհաստատվեն դիվանագիտական հարաբերություններ։ Հարաբերությունները Բաքվի և Երևանի միջև ավելի սրվեցին, երբ Ադրբեջանը շրջափակման ենթարկեց ՀՀ-ն և ԼՂՀ-ն։

Թեև Ադրբեջանը ԼՂՀ-ի ռազմական ուժերի կողմից ծանր պարտություն կրելուց հետո հարկադրված էր 1994 թ. մայիսի 12-ին կնքել զինադադարի համաձայնագիր, սակայն, այսուհանդերձ, նա չի հրաժարվել Լեռնային Ղարաբաղի նկատմամբ իր տիրապետությունը վերականգնելու ծրագրերից, որը շարունակում է մնալ լարվածության հիմնական աղբյուրը և հայ-ադրբեջանական հարաբերությունների նորմալացման գլխավոր խոչընդոտը։ Սա իր հերթին բացասաբար է անդրադառնում մերձավորարևելյան տարածաշրջանի քաղաքական ընդհանուր մթնոլորտի վրա։

Ինչ վերաբերում է Թուրքիայի հետ հարաբերություններին, ապա Հայաստանի նոր ղեկավարությունը մեծ կարևորություն է տալիս դրանց։ Դեռ ավելին. սկզբնական շրջանում կառավարող շրջաններում կային գործիչներ, որոնք հանդես էին գալիս Հայաստանի հարաբերությունները Ռուսաստանի հետ վերանայելու և գլխավորապես դեպի Թուրքիան կողմնորոշելու պահանջով։ Նման մոտեցումը որոշակի անհանգստություն առաջ բերեց հայ հասարակության մեջ։

Հարեւանտաբար այդ միտումը զարգացում չստացավ։ Դա արդյունք էր մի կողմից ՀՀ-ի բարձրագույն ղեկավարության սթափ մոտեցման, իսկ մյուս կողմից՝ Հայաստանի նկատմամբ Թուրքիայի դեկավարության ոչ բարյացակամ քաղաքականության։

Հայաստանի հետ դիվանագիտական հարաբերություններ հաստատելու և դիվանագիտական ներկայացուցչություններ փոխանակելու ճանապարհին խոչընդոտ հանդիսացան Թուրքիայի կողմից առաջադրված երեք նախապայման-պահանջները. ա) չհիշատակել 1915 թ. հայոց ցեղասպանությունը, բ) պաշտոնապես հրաժարվել հողային պահանջատիրությունից և գ) լայնակցել Լեռնային Ղարաբաղին, ճնշում գործադրել նրա վրա՝ դադարեցնելու պայքարը և բնդունելու Ադրբեջանի գերակայությունն ու տերիտորիալ ամբողջականությունը[1]։

Այս երեք նախապայմանները բավարարելու դեպքում Թուրքիան պատրաստ էր դիվանագիտական հարաբերություններ հաստատել Հայաստանի հետ և իր դեսպանությունը բացել Երևանում։

Հայաստանի ղեկավարությունը մերժեց և չէր էլ կարող չմերժել թուրքական նախապայմանները։ Դա հանգեցրեց հարաբերությունների սրմանը Հայաստանի և Թուրքիայի միջև։ Թուրքիայի դիրքորոշումը՝ նախապայմանների առաջադրումը, հակասում է միջազգային պրակտիկային և իրավունքին, որը խարսխված է իրավահավասարության և փոխադարձ հարգանքի անսասան սկզբունքների վրա։ Իրեն հարգող ոչ մի պետություն չի կարող որևէ նախապայման ընդունել, այն էլ այնպիսին, որը վիրավորում է ավյալ պետության ազգային արժանապատվությունը, տվյալ ժողովրդի պատմական հիշողությունը և վնաս հասցնում նրա միջպետական հեղինակությանը։ Հայաստանին ներկայացված թուրքական նախապայմաններն այդ բնույթի էին։

Հայ-թուրքական հարաբերություններն ավելի լարված բնույթ ընդունեցին այն ֆանից հետո, երբ Թուրքիայի «կրտսեր եղբայրը» Ադրբեջանը պարտություն պարտության հետևից կրեց ռազմի դաշտում ԼՂՀ-ի պաշտպանական ուժերի կողմից և ունեցավ տարածքային կորուստներ։ Թուրքիան մի կողմից, ի համերաշխություն Ադրբեջանի, Հայաստանը ենթարկեց ցամաքային, ծովային և օդային շրջափակման, իսկ մյուս կողմից դիմեց բացահայտ ռազմական սպառնալիքների Հայաստանի նկատմամբ։ Այդ գործում

հատկապես կոշտ դիրք էր գրավել Թուրքիայի հանգուցյալ պրեզիդենտ Թուրգուտ Օզալը։ Քելբաջարի անկումից հետո թուրքական կառավարությունը 1993 թ. դեկտեմբերի 3-ին ահազանգեց Հայաստանին՝ «դադարեցնել ագրեսիան և արագորեն հետ քաշվել Ադրբեջանի տարածքից»[2]։ Թուրգուտ Օզալը սպառնում էր «օգտագործել թուրքական ռազմական ուժեր՝ կանգնեցնելու հայերին»[3]։ Ակնարկելով 1915 թ. ցեղասպանությունը, նա հայտարարեց. թե «հայերը դաս չեն քաղել Անատոլիայի փորձից և կրած պատժից»[4]։ Թուրգուտ Օզալն այնքան հեռու գնաց Հայաստանին հասցեագրված իր սպառնալիքների մեջ, որ հայտարարեց, թե ժամանակն է, որ Թուրքիան «ատամներ ցույց տա Հայաստանին»[5]։

Ոգեշնչված պրեզիդենտի ռազմաշունչ հայտարարություններից, թուրքական պաշտոնական շրջանակներում քննարկվում էր Հայաստանի նկատմամբ «Կիպրոսյան մոդելը» կիրառելու տարբերակը՝ այսինքն հանկարծակի հարձակումը և Հայաստանի արագ գրավումը[6]։ ԱՄՆ-ի Կոնգրեսի գրադարանի Արտաքին գործերի և Ազգային անվտանգության բաժնի կողմից հրապարակված մի փաստաթղթում նշված է, որ «Թուրքական զորամիավորումները սահմանամերձ (Հայաստանին—Ն. Հ.) շրջանում դրվեցին «զգոնության վիճակի մեջ» և 1993 թ. ապրիլին համալրվեցին»[7]։

Այսպիսով, շատ բան տեսած Մերձավոր Արևելքը, որն իրենից ներկայացնում է կոնֆլիկտների մի բարդ հանգույց՝ հյուսված արաբա-իսրայելական կոնֆլիկտից, իրանա-իրաքյան, իրաքա-քուվեյթյան հակամարտություններից, լիբանանյան խրոնիկական ճգնաժամից, այժմ ականատես էր լինում մի նոր կոնֆլիկտի բորբոքմանը՝ ղարաբաղյան պրոբլեմի շուրջը հյուսված հայ-թուրքական, ինչպես նաև հայ-ադրբեջանական հակասությունների կծիկի առաջացմանը, որը ներհյուսվում էր մերձավորարևելյան համընդհանուր կոնֆլիկտային համակարգի մեջ։ Հարկ է նշել, որ դժվար էր մինչև վերջ կանխատեսել այս նոր կոնֆլիկտի չափերը և հետևանքները։

Ստեղծված պայմաններում ակնհայտ դարձավ, որ մերձավորարևելյան համակարգը, քաղաքական նորմալ հարաբերությունների հաստատումը մի կողմից Հայաստանի, իսկ մյուս կողմից Իրանի, արաբական երկրների և Վրաստանի հետ, բավարար չեն ապահովելու Հայաստանի ազգային անվտանգությունը, պետական

անկախ դոյութիւնը՝ ի տես թուրքական սպառնալիքի արևմուտքից, և Ադրբեջանի կողմից պատերազմական գործողությունները Լ/Ղ-ի դեմ վերսկսելու մտադրության՝ արևելքից, որն անխուսափելիորեն Հայաստանը կներդրավեր պատերազմական գործողությունների մեջ։

Դա Հայաստանի ղեկավարությունից պահանջում էր նոր և համարձակ լուծումներ, եվ այն գտնվեց ի դեմս Ռուսաստանի հետ ռազմական համագործակցություն հաստատելու։ Այդ հնարավորությունը Հայաստանի առջև բացվեց, քանի որ անգրկովկասյան և մերձավորարևելյան քաղաքականության շատ հարցերում Հայաստանի և Ռուսաստանի ստրատեգիական շահերը համընկնում են։ Ռուսաստանի աղգային-պետական շահերին հակասում է Հայաստանի և ամբողջ Անդրկովկասի ընկնելը որևէ երկրորդ պետության՝ այդ թվում և Թուրքիայի, տիրապետության կամ ազդեցության տակ։ Ռուսաստանն ինքն է ձգտում դուրս գալ մերձավորարևելյան տարածաշրջան և ցանկանում է, որ Անդրկովկասը կամուրջի ղեր կատարի և ոչ թե Ռուսաստանն անջատի Մերձավոր և Միջին արևելքից, որը հավանական է, եթե անգրկովկասյան տարածքը հայտնվի այլ պետության ազդեցության ոլորտում։ Եվ, վերջապես, Ռուսաստանի շահերը պահանջում են, որ փոթորկահույզ Հյուսիսային Կովկասի հարավային սահմանների մոտ լինեն բարեկամական պետություններ, որոնք չեն խրախուսի Հյուսիսային Կովկասի ժողովուրդների անջատողական ձգտումները և յուրահատուկ ձևով կամրապնդեն Ռուսաստանի թիկունքը[3]։

Հայաստանի և Ռուսաստանի միջև կնքվեցին մի շարք ռազմական պայմանագրեր համատեղ պաշտպանության վերաբերյալ, այդ թվում և Ռուսաստանին երկու ռազմական բազաներ տրամադրելու մասին։ Երկու պետությունների միջև հաստատված ռազմական համագործակցությունը հիմնված է կողմերի լիակատար հավասարության սկզբունքի վրա։ Այն հետապնդում է զուտ պաշտպանական նպատակներ և չի ուղղված որևէ երրորդ պետության դեմ։

Շնորհիվ այս զինակցության Հայաստանի ազգային անվտանգությունը դրվեց հուսալի հիմքերի վրա։

Հայ-ռուսական զինական համագործակցությունը՝ զուգակցված մերձավորարևելյան մի շարք երկրների, մասնավորապես,

Իրանի, Եգիպտոսի, Սիրիայի, Վրաստանի և այլ պետությունների քաղաքական համագործակցության հետ, անհամեմատ ավելի հուսալի ձևով են լուծում Հայաստանի Հանրապետության ազգային անվտանգության ապահովման խնդիրը։

Հասկանալի է, որ որևէ պետություն, այդ թվում և Հայաստանը, իր ազգային անվտանգությունը լրիվ չի կարող ապահովել ապավինելով բացառապես տարածաշրջանային կառույցներին։ Այդ խնդրի լուծման մեջ մեծ է ազգային ռազմական ուժերի, ազգային բանակի ստեղծման և ամրապնդման դերը, ինչպես նաև տնտեսական, հոգեբանական և այլ գործոնների նշանակությունը։

Մենք հարցի այդ կողմի լուսաբանության վրա կանգ չառանք, քանի որ այն մեկ այլ հոդվածի նյութ է և չի մտնում սույն հոդվածի խնդիրների մեջ։

NIKOLAY HOVHANNISIAN

THE MIDDLE EASTERN REGION AND THE PROBLEM OF TRE NATIONAL SECURITY OF ARMENIA

Armenia throughout the centuries was one of the factors of the Middle Eastern geopolitical reality and played its sometimes significant role in the political life of the region and influenced on the balance of forces in the Middle East.

After the genocide of the Armenians in the Ottoman Empire in 1915 and the devastation of the Western Armenia, as well as the inclusion of the Soviet Armenia in 1922 in the USSR, Armenia had temporarily disappeared from the Middle Eastern arena as an independent factor. The situation had changed after the collapse of the Soviet Union and emergence of the independent Republic of Armenia, in 1991, when Armenia reappeared on the Middle Eastern political scene. Immediately affer that the problem of national security, which is very vital for the Armenians, had aroused before the young independent Armenian state.

The new leadership of Armenia hoped to resolve this problem by political means, through getting recognition of its

independence by the neighbor states—Turkey, Iran, the Arab countries, Azerbaijan and Georgia, and establishment of diplomatic relations with them. The first task-recognition of independence, was realized comparatively easy and quick. As for diplomatic relations, they were established with all of the neighbor states, besides Azerbaijan and Turkey. The latter put forward three preconditions before Armenia. Turkey set Armenia's explicit abandonment of territorial designs on Turkey, of alegations of Turkey's culpability for the 1915 genocide of Armenians, and a Karabakh solution as preconditions to diplomatic ties. And as Armenia refused to satisfy these unacceptable demands Turkey threatened Armenia. The late Turkish president Turgut Ozal urged to use Turkish armed forces against the Armenians and to „bare its teeth to Armenia".

In these dangerous circumstances Armenia had not other choice, than to conclude a Treaty on military cooperation with Russia. Armenia agreed to put under the Russian disposition two military bases.

This Treaty serves to the purpose to guarantee for the national security of Armenia, pursues defensive aims and is not directed against the third state.

ՏԱՆՈՂԱԳՐՈՒԹՅՈՒՆՆԵՐ

1 „Congressional Research Service Issue Brief. Armenia-Azeibaijan Conflict Updated August 17. 1995 by Carol Migdalovitz. Foreign Affairs and National Defense Division. CRS. The Library of Congress", p. 11.

2 „Nagorno-Karabakh". Working Paper Submitted to the United Nations Economic and Social Council. Commission on Human Rights. Fiftieth Session. 31 January to 11 March 1994 Agenda Item 12. Question of the Violation of Human Rights and Fundamental Freedoms in any Part of the World. 10 January 1994" by Hrair Balian. HRA 1994, p, 6.

3 *Նույն տեղում*

4 *Նույն տեղում, էջ 22*

5 *Նույն տեղում*

6 *Նույն տեղում*

7 „CRS Issue Brief. Armenia-Azerbaijan Conflict", p. 11.

8 *Այդ մասին տե՛ս, Н. Огаркеян.* Россия и Кавказ. Взгляд из Армении. – Республика Армения, Ереван, 3 мая 1996 г.

РИПСИМЕ КОРХМАЗЯН

ТЕРРИТОРИАЛЬНЫЕ ПРОБЛЕМЫ СОВЕТСКО-ТУРЕЦКИХ ОТНОШЕНИЙ НА БЕРЛИНСКОЙ (ПОТСДАМСКОЙ) КОНФЕРЕНЦИИ РУКОВОДИТЕЛЕЙ ТРЕХ СОЮЗНЫХ ДЕРЖАВ—СССР, США И ВЕЛИКОБРИТАНИИ

Взаимоотношения Турции и Советского Союза, а сегодня Турции и России, занимали и занимают одно из центральных мест в турецкой внешнеполитической концепции, являясь в значительной степени определяющими в ее разработке и развитии.

Новая историческая ситуация—распад СССР, создав возможность объективного исследования советско-турецких отношений, одновременно породила четко прослеживающуюся сегодня, как представляется, опасную тенденцию—недостаточно документированную и далеко не всегда обоснованную критику всех сторон и аспектов советской внешней политики. Подобный подход автоматически и однозначно приводит к оправданию турецкой политики и позиции относительно СССР. Соответственно оправдываются и военно-политические и дипломатические усилия западных держав, поддерживавших и поддерживающих Турцию. Отмеченная тенденция заметно распространена и в определенных кругах представителей армянской политической и общественной мысли. Между тем именно армянская научная мысль должна быть глубоко заинтересована в объективном анализе всех аспектов политики Турции и ее союзников относительно Советского Союза. И хотя проблема армянских территорий пере-

стала быть объектом российско-турецких взаимоотношений, то исследование представляет интерес не только в научном, но и в политическом отношении.

Как известно, Берлинская (Потсдамская) конференция, проходившая после капитуляции Германии и окончания войны в Европе с 17 июля по 2 августа 1945 г., имела своей целью мирное урегулирование возникших важнейших проблем, в том числе территориальных. В ходе этой конференции значительное внимание было уделено обсуждению вопроса о Турции, советско-турецких отношениях, включая территориальные претензии СССР к Турции.

Однако позиции, занятые собеседниками при обсуждении отмеченных проблем и определившие исход переговоров по этим вопросам, в известной степени проявились несколько раньше, еще на Крымской (Ялтинской) конференции руководителей союзных государств в начале февраля 1945 г. Уже на переговорах в Ялте стали заметны различия в отношении союзников к Турции. Президент США Ф. Д. Рузвельт поставил важный практический вопрос: «Следует ли приглашать на конференцию (имелась в виду конференция создававшейся Организации Объединенных Наций) наряду с воюющими против Германии странами также «присоединившиеся страны», например, Парагвай, Перу, Уругвай, Чили, Египет, Исландию, которые порвали отношения с Германией, но не объявили ей войны?»[1] Сталин же обратил внимание на то, что если на конференцию будут приглашены не только страны, объявившие войну, но и «присоединившиеся», то странам, действительно воевавшим с Германией, будет обидно сидеть рядом с теми, которые колебались и жульничали в течение войны».[2] В результате обсуждения союзники договорились, что на конференцию будут приглашены все те страны, которые объявят Германии войну до 1 марта 1945 г.

У. Черчилль, премьер-министр Великобритании, не удовлетворился, однако, принципиальным решением относительно «присоединившихся» стран и счел необходимым специаль-

но высказаться за приглашение Турции, хотя, может быть, это предложение и не встретит всеобщего одобрения. «Турция заключила с Англией союз еще до начала войны, в очень опасное время. Когда началась война, турки считали, что их армия недостаточно хорошо вооружена для современного типа войны. Тем не менее позиция Турции была дружественной и полезной во многих отношениях. Однако Турция не воспользовалась предложением, сделанным ей год назад, вступить в войну»[3]. Между тем позиция турецкого правительства в годы войны, как свидетельствуют документы, в том числе и на ее заключительном этапе, скажем в 1944 году, за несколько месяцев до конференции в Ялте, приводила его в состояние нескрываемого раздражения. Теперь же, не замечая противоречивости приводимых аргументов, Черчилль, уговаривал собеседников: «Не следует ли туркам дать возможность раскаяться на смертном одре?» и получил подтверждение, что «Турцию следует пригласить, если она объявит войну Германии до конца февраля»[4].

Протоколы Крымской конференции констатируют также, что «было достигнуто соглашение о том, что три министра иностранных дел... обсудят предложение Советского Правительства в отношении Конвенции в Монтре и сделают доклад своим правительствам. Турецкое правительство будет информировано об этом в надлежащий момент»[5].

Далее события развивались с нарастающей интенсивностью.

Западные союзники оказали на Турцию давление, фактически принудив ее 23 февраля 1945 г. объявить войну Германии и Японии. Президент Турции Исмет Иненю не счел нужным хотя бы слегка замаскировать вынужденность этого турецкого шага, прямо и официально заявив: «... Мы вступили в войну против немцев и японцев лишь по требованию союзников. Это должно быть имело для них какое-то значение, поэтому они и настаивали на этом»[6]. А чуть менее месяца спустя, 19 марта, Советский Союз денонсировал советско-турецкий договор от 17 декабря 1925 года о друж-

о нейтралитете как несоответствующий новой обстановке и нуждающийся в серьезном улучшении[7].

В связи с этим в июне 1945 года, уже после окончания войны в Европе, в Москве прошли советско-турецкие переговоры, во время которых советской стороной был поднят территориальный вопрос и вопрос о Конвенции в Монтре. Переговоры, в пересказе В. М. Молотова, наркома иностранных дел СССР, начались с предложения турецкого правительства заключить между Турцией и СССР договор о союзе. При этом турецкая сторона поинтересовалась условиями, на которых Советское правительство было бы готово это сделать[8]. В ответ правительство СССР потребовало урегулирования вопроса об отторгнутых от Грузии и Армении территориях—возвращения этих территорий Советскому Союзу, пересмотра режима Черноморских проливов и создания там советской базы[9].

«В 1921 году,—говорил Молотов,—турки воспользовались слабостью Советского государства и отняли у него часть Советской Армении. Армяне в Советском Союзе чувствуют себя обиженными. В силу этих причин Советское правительство и подняло вопрос о возвращении законно принадлежащих Советскому Союзу территорий. Что касается вопроса о проливах, то Советское правительство давно уже говорит о том, что Конвенция в Монтре его не устраивает»[10]. Так возник вопрос о территориальных требованиях СССР к Турции.

Понимая, что поднятые проблемы будут обсуждаться союзниками, встревоженное турецкое правительство обратилось к Великобритании. Турки немедленно выехали в Лондон к министру иностранных дел Идену[11], добиваясь помощи и поддержки английского правительства. И, как свидетельствуют документы конференции в Потсдаме, получили их.

Еще до начала конференции, 7 июля, президент США Г. Трумэн сообщил, что считает необходимым в первую очередь обсудить «процедуру и механизм для мирных переговоров и урегулирования территориальных вопросов»[12]. В предложениях же английской стороны 5-м пунктом значи-

лось: «Вопрос о проливах и русско-турецких отношениях вообще»[13].

В канун официального открытия Потсдамской конференции, 16 июля, Молотов и Иден среди прочего обменялись мнениями и по этому вопросу. Иден сообщил Молотову, что «турки не согласны на удовлетворение территориальных требований Советского Союза», на что Молотов заявил, что «территория, о которой идет речь, не принадлежит туркам. Они поступили несправедливо, отняв ее у Советского Союза. Поляки тоже поступили несправедливо, захватив часть советской территории в 1921 году. Однако поляки решили пересмотреть свою позицию и согласились теперь возвратить эту территорию Советскому Союзу. Он, Молотов, приводил этот пример туркам». На замечание Идена о том, что «в Турции нет линии Керзона», последовало возражение: «Тем не менее английское правительство раньше не раз выступало в защиту армянского населения, находившегося под турецким владычеством...». А на вопрос Идена: «Много ли армян проживает на турецкой территории?»,—Молотов ответил, что «их там около 400—500 тысяч. Всего в Советской Армении живет около 1 млн. армян, а вне территории Советской Армении, за границей, проживает свыше 1 млн. армян. Когда территория армян расширится, многие армяне, проживающие за границей, будут стремиться возвратиться на родину. Армяне очень способные и энергичные люди, особенно в хозяйственных вопросах. Пусть турки отдадут Советскому Союзу армян, это будет справедливо»[14].

Вопрос о Турции был включен в повестку дня шестого заседания глав государств и правительств 22 июля третьим пунктом, точнее перенесен сюда с предыдущего совещания. Его поставила английская делегация: Черчилль, заявил, что «этот вопрос становится важным ввиду признанной необходимости внести изменения в Конвенцию в Монтре». По мнению британского правительства, «этот пересмотр должен был быть осуществлен путем соглашения между участниками конвенции, за исключением, конечно, Японии». Черчилль зая-

вил, что «неоднократно выражал готовность разработать соглашение, согласно которому советский флот—военно-морской и торговый—мог свободно плавать из Черного моря в Средиземное и обратно. Поэтому мы открываем обсуждение этого вопроса на основе дружественного согласия». Далее Черчилль, как он выразился, позволил себе «обратить внимание генералиссимуса на важность того, чтобы не напугать Турцию». Английский премьер отметил, что «несомненно, Турция весьма встревожена концентрацией болгарских и советских войск в Болгарии, а также продолжающимися нападками на нее в советской печати и по радио и, конечно, тем оборотом, который приняли переговоры, состоявшиеся между турецким послом в СССР и г-ном Молотовым. Во время этих переговоров было упомянуто об изменении восточной границы Турции, а также о советской базе в проливах». Черчилль подчеркнул, что он понимает, что «это не претензии Советского правительства к Турции; однако, ввиду того, что Турция поставила вопрос о союзе с СССР, последний выдвинул условия заключения такого союза. Мне совершенно ясно,—не без иронии заявил Черчилль,—что если Турция просит у Советского правительства заключения наступательного и оборонительного союза, то Советскому правительству представляется хороший случай заявить о том, как можно улучшить отношения между Турцией и Россией... Турцию, однако, встревожили выдвинутые условия»[15].

На вопрос Черчилля, как развивалась ситуация, Молотов сообщил, что турецкое правительство, проявив инициативу, поставило вопрос о союзном договоре сначала перед советским послом в Анкаре, а затем, в конце мая, через турецкого посла в Москве. В начале июня состоялись две беседы между Молотовым и турецким послом в СССР Сарпером. Далее Молотов пересказал уже изложенные им Идену соображения, сделав некоторые дополнения: «Заключение союзного договора означает, что мы должны совместно защищать наши границы: СССР—не только свою, но и турецкую, а Турция—не только свою, но и советскую границу. Однако

в некоторых частях,—разъяснял Молотов,—мы считаем границу между СССР и Турцией несправедливой. Действительно, в 1921 году от Советской Армении и Советской Грузии Турцией была отторгнута территория—это известная территория областей Карса, Артвина и Ардагана... поэтому мною (Молотовым) было заявлено, что для того, чтобы заключить союзный договор, следует урегулировать вопрос об отторгнутой от Грузии и Армении территории, вернуть им эту территорию обратно». Затем Молотов изложил советскую позицию относительно проливов, добавив, что Советское правительство выразило готовность, если турецкое правительство считает неприемлемым урегулирование обоих этих вопросов, (...) заключить соглашение, касающееся только проливов»[16].

Со своей стороны Черчилль заявил, что его старое предложение о готовности «повлиять на турецкое правительство, чтобы оно согласилось на пересмотр Конвенции в Монтре... остается в силе», однако, поскольку «возникают совсем другие вопросы» и «речь идет о русской базе в проливах, а также о том, что никто не может иметь отношение к вопросу о Дарданеллах и Босфоре и проходе через них, кроме Турции и Советского Союза», то он чувствует себя «совершенно свободным в отношении новых предложений». При этом Черчилль выразил убежденность, что Турция «никогда не согласится на это». В ответ последовало возражение Молотова, что существовали договора, «по которым вопрос о проходе через проливы решался только Турцией и Россией. Это договор 1805 года и Ункяр-Искелесийский договор 1833 года».

Трумэн ограничился сообщением, что «не готов высказать свое мнение по этому вопросу»[17].

На следующий день обсуждение этих вопросов было продолжено. Черчилль повторил, что не может «поддержать предложение о создании русской военной базы в проливах» и не думает, чтобы «Турция согласилась с этим предложением». Сталин же вернулся к заявлению Черчилля, о том, что «русские напугали турок», и посчитал нужным «дать

справку по этому поводу—для успокоения г-на Черчилля»: «Я не знаю, как его информировали турки, но я должен сказать, что в Болгарии у нас имеется 2 дивизии. Г-н Черчилль был напуган турками». Далее Сталин сообщил, что «у турок имеется в районе Константинополя свыше 20 дивизий, возможно, 23 или 24 дивизии. Уверяю вас, болгарские войска турок не напугали. Предложение об исправлении границы—может быть это могло напугать турок?—лукаво задавался вопросом Сталин.—Но речь шла о восстановлении границы, которая существовала до первой мировой войны. Я имею в виду район Карса, который находился до войны в составе Армении, и район Ардагана, который до войны находился в составе Грузии... И мы заявили Турции, что если она хочет заключить с нами союз, нужно исправить эту границу, если же она не хочет исправлять границу, то отпадает вопрос о союзе»[18].

Что касается требований базы в районе Проливов, то Сталин высказался следующим образом: «Конвенция в Монтре целиком направлена против России, это—враждебный России договор. Турции предоставлено право закрыть пролив для нашего судоходства не только в том случае, когда идет война, но и в том случае, когда Турции покажется, что существует угроза войны, причем вопрос о том, когда эта угроза возникает, решает сама Турция. Невозможное положение! Турции всегда может показаться, что существует какая-то угроза, и она всегда может закрыть проливы. У нас, русских, ровно столько же прав в отношении проливов, сколько у японского императора. Это смешно, но это факт. Выходит, что небольшое государство, поддерживаемое Англией, держит за горло большое государство и не дает ему прохода». «Можно себе представить,—продолжал Сталин,—какой шум поднялся бы в Англии, если такой договор существовал бы в отношении Гибралтара, или в Америке, если такой договор существовал бы в отношении Панамского канала. Таким образом, стоит вопрос о том, чтобы нашим кораблям была дана возможность свободного прохода из Черного моря и об-

ратно. Но так как Турция слаба и не может сама отстоять возможность свободного прохода в случае каких-либо осложнений, то мы должны иметь какую-то гарантию, что эта свобода прохода будет обеспечена»[19].

Сталин выразил согласие и на иное решение этого вопроса: «Вы считаете, что военно-морская база в проливах неприемлема. Хорошо, тогда дайте нам какую-либо другую базу, где русский флот мог бы ремонтироваться, экипироваться, и где он мог бы совместно со своими союзниками отстаивать права России. Вот как обстоит дело. Но оставлять положение в том виде, как оно сейчас существует, смешно»[20].

По мнению американской стороны, высказанному Трумэном, территориальный вопрос «касается только Советского Союза и Турции и должен быть решен между ними», в то время как «вопрос о Черноморских проливах касается всех нас и многих других стран».

Черчилль поддержал позицию американского президента[21].

Наконец, 24 июля на восьмом заседании вопрос о Турции обсуждался в последний раз. Трумэн продолжал настаивать, что «если свободный режим проливов будет гарантирован международным авторитетом, то никаких фортификаций в этих проливах не понадобится ни Турции, ни России». Разделяя точку зрения американского президента, Черчилль заверял Сталина, что полностью понимает и согласен, что «такая великая держава, как Советский Союз, не должна кланяться Турции всякий раз, когда ей нужно провести свои корабли через проливы только потому, что Турция заявляет, что она боится войны». Он, Черчилль, разделяет недовольство таким положением вещей. «Предложение о международном контроле означает, что проливы не будут находиться в чьих-либо одних руках»,—продолжал настаивать Трумэн и обещал приложить усилия, чтобы убедить турок в правильности такой точки зрения по этому вопросу[22].

В конце концов, признав, что Конвенция о Проливах, заключенная в Монтре, должна быть пересмотрена, три Пра-

вительства согласились, что «в качестве следующего шага данный вопрос станет темой непосредственных переговоров между каждым из трех Правительств и Турецким Правительством»[23]. Вопрос о территориях, признанный проблемой двусторонних советско-турецких отношений, больше не поднимался.

В заключение следует отметить некоторые моменты более общего плана. Так, тексты заявлений руководителей великих держав поражают обыденностью и фарисейством рассуждений—в первую очередь при обсуждении территориальных проблем. Если убрать прилагательные—русский, советский, английский,—зачастую будет трудно определить, кому принадлежат высказывания—диктатору Сталину или главе правительства демократической Англии и одновременно премьер-министру мировой колониальной империи Черчиллю. В расчет принимались лишь государственно-политические соображения и возможности силового и политического давления, едва прикрытые фразеологией об интересах того или иного народа, что, собственно, в меру необходимости делал и Сталин при обсуждении территориальных требований Советского Союза к Турции.

Другое обстоятельство—понимая, что вряд ли удастся договориться с союзниками по всем пунктам, Сталин и Молотов как бы разделили между собой варианты компромиссов. Молотов заявлял, что можно поступиться требованиями о возврате армянских и грузинских территорий в случае достижения соглашения о военной базе в Проливах. А Сталин на следующем же заседании соглашался получить какую-либо другую базу, но повторял, что договора с Турцией не будет без решения территориальных проблем. Однако его утверждение о том, что проблема армянских и грузинских земель появилась лишь как следствие турецких предложений о заключении союзного договора с СССР,. не вызывает доверия. Во-первых, она лежала в русле одного из важнейших направлений советской политики с конца 30-х годов: возвращение утраченных территорий Российской империи—терри-

тории у Ленинграда, Прибалтика, район Кёнигсберга (Калининградская область), Западная Белоруссия, Западная Украина, Бессарабия, территории на Дальнем Востоке. Во-вторых, уже после того, как стало совершенно очевидно, что ни о каких базах в Проливах не может быть и речи, ситуация на советско-турецкой границе продолжала оставаться исключительно напряженной в течение ряда лет.

Спустя восемь лет, 30 мая 1953 года, советское правительство сделало правительству Турции заявление: «Во имя сохранения добрососедских отношений и укрепления мира и безопасности правительства Армении и Грузии сочли возможным отказаться от своих территориальных претензий к Турции. Что же касается вопроса о проливах, то Советское правительство пересмотрело свое прежнее мнение по этому вопросу и считает возможным обеспечение безопасности СССР со стороны проливов на условиях, одинаково приемлемых как для СССР, так и для Турции. Таким образом, Советское правительство заявляет, что Советский Союз не имеет никаких территориальных претензий к Турции»[24]. Однако убедить Турцию, что СССР впредь не будет возвращаться к вопросу о территориях, не удавалось более 45 лет. Конечно, территориальная проблема была далеко не единственной причиной, породившей столь длительный бездоговорный период в советско-турецких отношениях, но, несомненно, одной из главных. Лишь в самый канун краха Советского Союза, в марте 1991 года, между СССР и Турцией был подписан договор «О дружбе, добрососедстве и сотрудничестве».

Что касается истинных намерений Сталина, то документы Берлинской конференции свидетельствуют о его откровенном стремлении извлечь максимум, получить все, что только окажется возможным. Мнение же некоторых историков о том, что советское правительство интересовали лишь проливы и базы, а вопрос земель был только разменной монетой, не находит подтверждения. Такая позиция продиктована, видимо, негативным отношением к личности Сталина, психологическими причинами. Но между попыткой Сталн-

на вернуть армянские земли и его отношением к армянскому народу нет никакой связи. Просто имперские устремления вождя в данном частном случае совпадали с национальными интересами армянского народа. И признание серьезности этих попыток способствует лишь установлению исторической истины.

HRIPSIME KORKHMAZIAN

THE TERRITORIAL PROBLEMS OF SOVIET-TURKISH RELATIONS IN THE BERLIN (POTSDAM) CONFERENCE OF THE THREE LEADERS—USSR, USA AND GREAT BRITAIN

The interrelations between Turkey and USSR, as well as that of the Turkey and Russia today are of utmost priority in the foreign political concept of Turkey.

The article deals with the next problems—the attempt of the USSR to return the Armenian and Georgian territories which were part of Russian Empire but later (Moscow Treaty, 1921) given to Turkey, to get a base on the straits, had a great influence on Soviet—Turkish relations.

The territorial claims of the USSR to Turkey were formulated still before the Berlin Conference, during the discussions of Turkey's proposal concerning the alliance treaty between the USSR and Turkey, in Moscow. Turkey was announced that the USSR is insisting on the regulation of the problem of Georgian and Armenian territories annexed by Turkey, that is to return these territories to the USSR, to revise the strait-regime and to create there a Soviet base.

The Turkish government realized that these problems will be discussed by the allies, so it applied to Great Britain trying to get the latter's support. According to the documents of the Conference the Turkey's application was successful. The American president declared that „the territorial problem is concerning to the USSR and Turkey, so it must be resolved between them".

ПРИМЕЧАНИЯ

[1] Советский Союз на международных конференциях периода Великой Отечественной войны 1941—1945 гг., т. IV. Крымская конференция руководителей трех союзных держав—СССР, США и Великобритании (4—11 февраля 1945 г.). Сборник документов, М., 1984. Док. № 10, с. 112. Запись заседания глав правительств, 7 февраля 1945 г.

[2] Там же, док. № 13, с. 136. Запись заседания глав правительств, 8 февраля 1945 г.

[3] Речь идет об англо-франко-турецком договоре о взаимопомощи от 19 октября 1939 г.

[4] Там же, с. 137.

[5] Там же, док. № 28, с. 263. Протокол работы Крымской конференции, XIV. Конференция в Монтре и Проливы.

[6] İnönünün Söylev ve Demeç[illegible]ri, 1946, s. 39.

[7] Внешняя политика Советского Союза в период Отечественной войны. Документы и Материалы, т. III (1 января—3 сентября 1945 г.), ОГИЗ, 1947, с. 146.

[8] Советский Союз на международных конференциях периода Великой Отечественной войны 1941—1945 гг., т. VI. Берлинская (Потсдамская) конференция руководителей трех союзных держав—СССР, США и Великобритании (17 июля—2 августа 1945 г.) Сборник документов, М. Политиздат, 1984. Док. № 1, с. 37—38. Запись беседы народного комиссара иностранных дел СССР с министром иностранных дел Великобритании. Потсдам, 16 июля 1945 г.; док. № 13, с. 135—136.

[9] Там же, с. 135—136.

[10] Там же, с. 37.

[11] Там же.

[12] Берлинская конференция... док. № 30, с. 283. Письмо посла США в СССР народному комиссару иностранных дел СССР, 7 июля 1945 г.

[13] Берлинская конференция... док. № 31, с. 285. Письмо посла Великобритании народному комиссару иностранных дел СССР, 11 июля 1945 г.

[14] Берлинская конференция... док. № 1, с. 38.

[15] Берлинская конференция... док. № 13, с. 134—135. Запись шестого заседания глав правительств, 22 июля 1945 г.

[16] Там же, с. 135—136.

[17] Там же, с. 137.

[18] Берлинская конференция... док. № 16, с. 148—149. Запись седьмого заседания глав правительств, 23 июля 1945 г.

[19] Там же, с. 149.

[20] Там же, с. 150.

[21] Там же, с. 151.

[22] Берлинская конференция... док. № 18, с. 170. Запись восьмого заседания глав правительств. 24 июля 1945 г.

[23] Берлинская конференция... док. № 158, с. 444. Протокол Берлинской конференции трех великих держав. 1 августа 1945 г., XVI. Черноморские проливы.

[24] Берлинская конференция... с. 477.

ԱՐՏԱԿ ՀՈՎՀԱՆՆԻՍՅԱՆ

ՍԻՐԻԱՅԻ ՌԱԶՄԱԿԱՆ ՄԻՋԱՄՏՈՒԹՅՈՒՆԸ ԼԻԲԱՆԱՆՅԱՆ ՀԱԿԱՄԱՐՏՈՒԹՅԱՆԸ 1976 Թ.

Լիբանանյան ճգնաժամի առաջին փուլը, որն ընդգրկում է 1975—1976 ԹԹ., կարևոր տեղ է գրավել Սիրիայի արտաքին քաղաքականության մեջ։ Դա պայմանավորված է ոչ միայն երկու երկրների միջև գոյություն ունեցող պատմաաշխարհագրական սերտ կապերով, այլև այդ ժամանակահատվածում Լիբանանում ստեղծված այն բարդ քաղաքական իրադրությամբ, որն անմիջականորեն շոշափում էր հարևան պետության՝ Սիրիայի շահերը, և սպառնալիք ստեղծում նրա անվտանգությանն ու կայունությանը։

Սիրիան շատ արագ մխրճվեց լիբանանյան հակամարտության մեջ։ Սկզբնական շրջանում, այսինքն՝ ամբողջ 1975 թ. ընթացքում, նա հանդես էր գալիս ճգնաժամը դիվանագիտական խաղաղ բանակցությունների միջոցով լուծելու առաքելությամբ միայն և հակամարտող կողմերին փոխըմբռնման հասցնելու ուղիներ էր որոնում։ Իսկ 1976 թ. Սիրիան ձեռնարկեց ռազմական միջամտություն, որը մեծ ազդեցություն թողեց դեպքերի հետագա զարգացման վրա։ Մեր կողմից ուսումնասիրվող խնդիրը գիտական քննարկման առարկա է դարձել մի շարք հեղինակների կողմից, որոնցից հարկ է նշել հատկապես Պ. Սիլի, Զ. Լենցովսկու, Ն. Վենբերդերի, Լ. Շեբրիի, Ս. Ռեգայի, Ա. Ասաադի, Ե. Դմիտրիևի, Լ. Վոլնովի, Վ. Կիսելյովի, Ա. Իվանովի, Պ. Սարաջյանի և այլոց աշխատություններ[1]։ Սկզբնաղբյուրի նշանակություն ունեցող աշխատություններից օգտագործել ենք Լիբանանի առաջադիմական-սոցիալիստական կուսակցության ղեկավար Քամալ Ջումբլաթի և Լիբանանի նախագահ Իլիաս Սարգիսի գլխավոր խորհրդական,

«Քաթաիբ» կուսակցության ազդեցիկ դեմքերից մեկի՝ հայազգի Քաթիֆ Բագրատունու հուշերը։

Անհրաժեշտ է նկատի ունենալ նաև, որ լիբանանյան հակամարտությանը 1976 թ. սիրիական ռազմական միջամտության և դրան ուղեկից մի շարք հարցերի լուսաբանումը միաժամանակ հնարավորություն կտա ճիշտ գնահատելու հետագա տարիներին Լիբանանում Սիրիայի վարած քաղաքականությունը, ինչպես նաև լույս կսփռի մայրիների երկրի XX դարի վերջին քառորդի ողբերգական պատմությանն առնչվող՝ ցարդ չհիմնավորված մի քանի տեսակետների վրա։

Լիբանանյան ճգնաժամը, որը, ինչպես հայտնի է, ծագեց 1975 թ. ապրիլի 13-ին Բեյրութի Այն ան-Ռումաննա թաղամասով անցնող պաղեստինցիների ավտոմեքենայի վրա աջքրիստոնեական «Քաթաիբ» կուսակցության վինված մարտիկների բացած կրակի հետևանքով և որին զոհ գնացին 27 պաղեստինցիներ, երկրում տարբեր քաղաքական դաշինքների ու խմբավորումների առաջացման պատճառ հանդիսացավ։ Չնայած այն հանգամանքին, որ այդ միջագեպը պատերազմը սկսելու լոկ առիթ էր և իր մեջ պարունակում էր խորումների մի բարդ հանգույց*, այնուամենայնիվ, դրանով պաղեստինյան գործոնը** դարձավ լիբանանյան հակամարտության կարևոր բաղադրատարրերից մեկը։

Ուստի լիբանանյան իրադարձությունների հանդեպ Սիրիայի վարած քաղաքականությունն անմիջականորեն առնչվում էր ինչպես զուտ ներլիբանանյան, այնպես էլ պաղեստինյան խնդրի հետ։

Ճգնաժամի առաջին օրվանից Պաղեստինի ազատագրության կազմակերպությանն (ՊԱԿ) իրենց պաշտպանությունը հայտնեցին երկրի ձախ ուժերը, որոնք միավորվել և կազմում էին «Ազգային շարժումը»՝ Ք. Ջումբլաթի գլխավորությամբ։

1975-ից սկսվեցին վինված բախումները՝ մի կողմից «Ազգային շարժման» ու ՊԱԿ-ի, մյուս կողմից՝ «Լիբանանյան ճակատի»** միջև։ Սիրիայի բոլոր ջանքերը՝ պաղեստինցիներին հակա-

---

* Այդ ժամանակ Լիբանանում էին գտնվում մոտ 230 հազար պաղեստինցի փախստականներ։

** «Լիբանանյան ճակատի» մեջ միավորվել էին երկրի աջ ուժերը՝ Սուլեյման Ֆրանջիեի, Պիեռ Ժմայելի և Քամիլ Շամունի գլխավորությամբ։

մարտուքյունից հեռու պահելուն, ապարդյուն անցան։ Հարկ է նշել, որ դեռևս 1975 թ. սեպտեմբերին, երբ հատուկ առաքելությամբ Բեյրութ ժամանեց Սիրիայի արտաքին գործերի նախարար Աբդ ալ-Հալիմ Խադդամը[4], վերջինիս միջնորդությամբ ստեղծվեց «Ազգային երկխոսության կոմիտե», որի մեջ մտան Լիբանանի աջ և ձախ ուժերը։ Սակայն կոմիտեի ընդունած ծրագրերը, որոնք նպատակ ունեին հասնել կրակի դադարեցմանը, ձախողվեցին՝ «Լիբանանյան ճակատի» կողմից ձեռնարկված նոր բախումների հետևանքով[5]։

1976 թ. հունվարին սիրիական տարածքից Լիբանան մտան Պաղեստինի ազատագրության բանակի և պաղեստինցիներից կազմված «Ասս-Սաիկ» սիրիամետ կազմակերպության մարտիկները։ Սիրիայի յուրաքանչյուր քայլ առաջ էր բերում ՊԱԿ-ի և «Ազգային շարժման» միջև կապերի էլ ավելի սերտացում, և ընդգծվում էր նրանց քաղաքականության հակասիրիական ընույթը։

Այն, որ Դամասկոսն ուզում էր իր ազդեցությունը հաստատել ինչպես ողջ Լիբանանում, այնպես էլ ՊԱԿ-ի վրա և իր քաղաքականությունը թելադրել, վիճարկելի հարց չէ թվում։ Սակայն պետք է ընդունել նաև այն հանգամանքը, որ այդ ուղղությամբ Սիրիայի ջանքերը միայն մեկ նպատակ էին հետապնդում՝ համախմբել արաբական ուժերը, հատկապես պաղեստինյան, լիբանանյան և հորդանանյան՝ Իսրայելին դիմակայելու և Սիրիայի անվտանգությունն ապահովելու համար[6]։ Սիրիայի նախագահ Հաֆեզ ալ-Ասադը, այս հարցում մերժում ստանալով Ջամալ Ջումբլաթից և ՊԱԿ-ի ղեկավար Յասիր Արաֆաթից, ստիպված եղավ դիմելու ռազմական միջամտության, որն իրականացրեց 1976 թ. մայիսի 31-ին, երբ սիրիական բանակը բռնի ներխուժեց Լիբանան և գրավեց ձախերի և ՊԱԿ-ի ազդեցության տակ գտնվող մի շարք բնակավայրեր, մասնավորապես Բեկաայի շրջանում։

Իրականում ինչո՞վ էր պայմանավորված Սիրիայի միջամտությունը, որի հետևանքով «լիբրանանյան հակամարտությունը ձեռք բերեց միջազգային նշանակություն»[7]։ Բանն այն է, որ Դամասկոսը վախենում էր քրիստոնյաների հանդեպ Ջ. Ջումբլաթի ու պաղեստինցիների հաղթանակից, քանի որ դա կարող էր հնարավորություն տալ Իսրայելին՝ քրիստոնյաներին փրկելու պատրվակով ներխուժել Լիբանան, չախչախել պաղեստինցիներին ու

ձախ ուժերին և, ինչպես Պ. Սիլն է նշում, «բացառված չէր, որ կփորձեր Իսրայելը—Ա. Հ.) ստեղծել քրիստոնեական պետություն իր հովանավորության ներքո»[9], Մինչդեռ, դա կնշանակեր լուրջ սպառնալիք Սիրիայի անվտանգությանը։ Ուստի Հաֆեզ ալ-Ասադը հանդես եկավ աջքրիստոնեական ուժերի «պաշտպանությամբ» ռազմական բախման մեջ մտնելով «ազգային շարժման» ու ՊԱԿ-ի հետ։ Սիրիայի ռազմական միջամտությունը չփորձեցին կանխել և նրան չպատասխանեցին ո՛չ Իսրայելը, և ո՛չ էլ Միացյալ Նահանգները, քանզի նրանք հասկացան, որ սիրիական ներխուժումը մի կողմից կոգնի իրենց դաշնակիցներին՝ «Լիբանանյան ճակատի» մեջ միավորված աջքրիստոնեական ուժերին, իսկ մյուս կողմից՝ կթուլացնի սիրիական բանակը։

Ամեն ինչ պատրաստ էր «ԱՄՆ—Սիրիա—Իսրայել գաղտնի համագործակցության համար, որը կոչվեց «կարմիր գծի» համաձայնություն, մի չգրված, չստորագրված և Սիրիայի կողմից երդում չարված համաձայնագիր, որով Իսրայելը համաձայնեց, որ Սիրիան մտնի Լիբանան»[9], Թեև նախքան այդ Թել Ավիվն ու Վաշինգտոնը դեմ էին լիբանանյան հակամարտությանը Դամասկոսի որևէ միջամտության։

Թերևս նման քաղաքական իրադրության արդյունքն էր այն, որ սիրիական միջամտությունը «մշտապես ընթանում էր որոշակի «շրջանակներում», որոնցից այն կողմ անցնելը Դամասկոսը վտանգավոր էր համարում»[10]։

Սակայն սիրիական բանակի մուտքը Լիբանան պայմանավորված էր նաև մեկ այլ հանգամանքով։ Խոսքը վերաբերում է Ջումբլատի՝ իշխանության հասնելու հետապնդած նպատակին, որը նրա և Սիրիայի նախագահի միջև հարաբերությունների լարվածության գլխավոր պատճառներից մեկն էր[11] և ամենևին էլ չէր կապվում Իսրայելի և լիբանանյան աջերի հետ Սիրիայի ունեցած հարաբերություններին։

Ջ. Ջումբլատը չէր թաքցնում Սիրիայում իշխող Բաաս կուսակցության հանդեպ իր հակակրանքը և չէր ընդունում այն որպես ազգային շահերից բխող գաղափարախոսություն[12]։ Հետևաբար, իշխանության հասնելուց հետո, Ջումբլատն ունենալու էր հակարասսական դիրքորոշում, մի բան, որը լուրջ անհանգստություն էր պատճառում Սիրիայի ղեկավարությանը։

Սիրիայի ռազմական միջամտությունը լիբանանյան հակամարտությանը իոր դժգոհություն առաջացրեց արաբական մի շարք երկրների մոտ։ Եգիպտոսը դատապարտեց Սիրիայի՝ արաբական երկրների հետ չհամաձայնեցրած քայլը և խզեց Դամասկոսի հետ դիվանագիտական հարաբերությունները[13], Իրաքն իր զորքերը ուղարկեց սիրիական սահմանի մոտ, իսկ Սաուդյան Ձրարիան չեզոք դիրք գրավեց և այլն։

1976 թ. հոկտեմբերի 18-ին աո-Ռիյադում կայացավ արաբական պետությունների ղեկավարների հանդիպումը, որին մասնակցում էր նաև ՊԱԿ-ի նախագահ Յասիր Արաֆաթը։ Այստեղ Սաուդյան Արաբիայի միջնորդության շնորհիվ, որոշ չափով կարգավորվեցին սիրիա-եգիպտական հարաբերությունները[14]։ Աո-Ռիյադի հանդիպման ժամանակ որոշվեց նաև դադարեցնել կրակը Լիբանանում, և օրինականացվեց սիրիական զորքերի ներկայությունն այնտեղ։

Նույն թվականի հոկտեմբերի 25—26-ը Կահիրեում տեղի ունեցավ արաբական երկրների ղեկավարների՝ լիբանանյան ճգնաժամի կարգավորմանն ուղղված երկրորդ հանդիպումը, որտեղ սահմանվեց Լիբանանում գտնվող սիրիական զորքերի քանակը (30 հզ.)։ Կազմվեցին միջարաբական խաղաղապահական ուժեր, որի մեջ մտան Սաուդյան Արաբիայի, Լիբիայի, Սուդանի և արաբական մի շարք այլ երկրների զորամիավորումները, որոնք որոշ ժամանակ հետո ետ կանչվեցին, և Լիբանանում մնացին միայն սիրիական զորքերը։

Այսպիսով, աո-Ռիյադի և Կահիրեի հանդիպումների ժամանակ սահմանվեց Սիրիայի «հատուկ կարգավիճակը» Լիբանանում։

Սակայն այդ հանդիպումների ընթացքում ընդունված որոշումները լուրջ ներդրում չունեցան խնդրի արմատական կարգավորման հարցում[15], թեև նպաստեցին ռազմական գործողությունների ժամանակավորապես դադարեցմանը։

Այս ժամանակվանից սկսած լիբանանյան ճգնաժամը թևակոխում է մի նոր փուլ, որի հանդեպ Սիրիայի հետաքրքրություններն էլ ավելի ակտիվ բնույթ են կրում՝ մշտապես այն պահելով իր արտաքին քաղաքականության ուշադրության կենտրոնում։

ARTAK HOVHANNISIAN

THE MILITARY INTERVENTION OF SYRIA IN THE LEBANESE CONFLICT IN 1976

The first stage of the Lebanese crisis, which covered 1975—1976, occupied an important place in the foreign policy of Syria.

The author examines the causes of the Syrian intervention in the Lebanese confrontation in 1976. We suppose that it was undertaken to rescue the right Christian forces who appeared in dangerous situation at that time in their struggle againts the National Patriotic forces of Lebanon and the Palestine Liberation Organization. By this action the Syrian leadership intended to prevent the probable Israeli intervention in Lebanon, who as it was supposed could do it under the mask of helping the Christians. This brought to the worsening of the relations between Syria fro n one hand, and the „National Movement" of Lebanon and the Palestine Liberation Organization, from the other hand.

ԾԱՆՈԹԱԳՐՈՒԹՅՈՒՆՆԵՐ

[1] *P. Seale.* Asad of Syria in the Struggle for the Middle East, Berkley and Los Angeles, 1988; *G. Lenzowski.* American Presidents and the Middle East, Durham and London, 1989; *N. Wenberger,* Syrian Intervention in Lebanon, New York, 1986; *L. Chabry, A. Chabry.* Politique et Minorités au Proche-Orient, Paris, 1984; عادل رضا' قراءة في فكر الاسد' القاهرة ١٩٩٣ (Ալել Ռեզա. *Ասադի մտքերի մեկնաբանություններ, հատիրե, 1993),* أحمد الاسعد' التكامل بين مرحلتين Ահմադ ալ-Ասադ, *համագործակցություն երկու շրջանում)։ С. Иванов.* Межарабская политика Сирии, т. 2' М., 1986; *Е. Дмитриев,* Палестинская трагедия, М., 1986; *Л. Вольнов,* Ливанский дневник, М., 1980, *В. Киселев,* Палестинская проблема и ближневосточный кризис. Киев. 1983, Գ. Սարգյան, *Արաբական Արևելքի կոմունիստական կուսակցությունների և առաջադիմական ուժերի պայքարը դեմոկրատիայի ու սոցիալ-տնտեսական վերափոխումների համար, Երևան 1986։*

[2] *Kamal Joumblatt,* Pour le Liban. Paris, 1978.

كريم بقرادوني' السلام المفقود' بيروت ١٩٨٤

3 Լիբանանյան հակամարտության պատճառների մասին տե՛ս Ն. Հովհաննիսյան, Լիբանանյան ճգնաժամը և Լիբանանի հայ համայնքի դիրքորոշումը, Երևան, 1983։

4 Արդ ալ-Հալիմ Խադդամի հետ միասին այդ առաքելությունն իրականացնում էին նաև Սիրիայի գլխավոր շտաբի պետ Հիքմաթ Շիհաբին և ռազմական ուժերի հրամանատար Նաջի Ջամիլը։

5 Новейшая история Арабских стран Азии, М. 1988, стр. 135.

6 *P. Seale* Նշվ. աշխ., էջ 268։

7 *G. Lenzowski*, նշվ. աշխ., էջ 216։

8 *P. Seale*, Նշվ. աշխ., էջ 279։

9 Նույն տեղում, էջ 279։

10 *C. Issawi*, Նշվ. աշխ., էջ 350։

11 *K. Jesmblatt*, նշվ. աշխ., էջ 167։

12 Նույն տեղում, էջ 169։

13 Այս մասին մանրամասն տե՛ս Ջարիմ Բագրատունի, Նշվ. աշխ., էջ 53—67։

14 Арабский мир. Три десятилетия независимого развития, М. 1990. стр. 306.

15 Ե. Կարամանուկյան, Արաբական պետությունների լիգայի դերը արաբական երկրների հակաիմպերիալիստական պայքարում, Երևան, 1988, էջ 165։

Լուսոյ խնդիր գրոցս եղաւ հանդէս ազգային մտաւորականութեան ներկայացնել հայ ժողովրդի հոգեկան ապրումները, որոնք ծնունդ առին Ցեղասպանութեան ահաւոր աղէտի հետևանքով։ Ինչպէ՞ս կարելի էր ներկայացնել այդ ապրումները, եթէ ոչ ամենայն անկեղծութեամբ, ամենայն ազնուութեամբ։ Ահա թէ ինչու ես ընտրեցի ինքնակենսագրական ձևը, որ ինձ համար ամենահարազատն էր։ Ես ինքս եմ ապրել այդ ահաւոր օրերը, ես եմ տեսել ու լսել այդ սարսափները, ես եմ ինքս եղել ականատես ու մասնակից ամենայն դէպքերի։ Ես եմ ինքս եղել ականատես ու մասնակից ամենայն դէպքերի։ Ես եմ ինքս եղել ականատես ու մասնակից ամենայն դէպքերի։

Ինչպէս ասացի վերևում, գրքոյկս սկսեցի գրել 1922 թ. դեկտեմբերի 6-ին Փարիզում և աւարտեցի 1923 թ. մարտի 27-ին Նիսում։ Ձեռագիրս ունի 200 էջ։ Ես ինքս ուզում էի գրքոյկս անմիջապէս հրատարակել, բայց ֆինանսական դժուարութիւնների պատճառով չկարողացայ։ Ձեռագրի առաջին էջի վրայ գրել էի «Ցեղասպանութեան ահաւոր օրերից»։ Ուզում էի ենթավերնագրել «Ականատեսի վկայութիւն», բայց ընկերներս խորհուրդ տուին չանել այդ։ Ես ինքս էլ համոզուեցի, որ ինձ համար ամենահարազատը «Ականատեսի վկայութիւն» ենթավերնագիրն է։ Ուրեմն ես ինքս եմ ականատես եղել այդ ահաւոր օրերին, ես ինքս եմ տեսել ու լսել այդ սարսափները, ես ինքս եմ ապրել այդ ահաւոր օրերը։ Ես ինքս եմ ականատես եղել այդ ահաւոր օրերին, ես ինքս եմ տեսել ու լսել այդ սարսափները, ես ինքս եմ ապրել այդ ահաւոր օրերը։

ՀՈՎՀԱՆՆԷՍ ՔԱՉՆԱԶՈՒՆԻ

ՑԵՂԵՐԱՍՊԱՆՈՒԹԵԱՆ ՎԱՐՇԱՒՆ

մենք իրենց հանձնենք Մոսուլի վիլայեթը»[4]։ Ռիզա Նուր Բեյն իր խնդրանքը հիմնավորեց չորս փաստարկներով. 1. էթնիկական, որը Քերզոնը կտրուկ հերքեց, 2. պատմական՝ կապը Թուրքիայի հետ, 3. տնտեսական՝ ապագայում Թուրքիայի տնտեսության համար՝ Մոսուլի, իսկ վերջինիս տնտեսության համար Թուրքիայի կենսական նշանակությունը, 4. Ազգային Ուխտի փաստարկը, որին հետևելով, Անկարան բացարձակ և հաստատուն կերպով հրաժարվում էր կնքել ցանկացած պայմանագիր, եթե այն չընդգրկի Մոսուլը[5]։ Քերզոնը հերքեց Ռիզա Նուր Բեյի բոլոր չորս փաստարկները և հասկացրեց, որ Մոսուլը չի զիջվելու։ Այդ հարցում իր դերը խաղաց նաև այն հանգամանքը, որ Քերզոնին քաջ հայտնի էր գաղութների նախարարության դիրքորոշումը. Մոսուլի զիջումը կհանգեցնի նրան, որ անգլիացիները հարկադրված կլինեն զիջելու նաև Բաղդադը, որի զիջումը կբերի Իրաքի կորստին և Իրաքի թագավորության փլուզմանը, իսկ վերջինիս արդյունքը կլինի ի վերջո «Արևելքում Բրիտանական քաղաքականության վերջնական պարտությունը»[6]։ Քերզոնը նաև կասկածում էր. արդյո՞ք թուրքերը Մոսուլը չեն պահանջում Խորհրդային Ռուսաստանի դրդմամբ և հաշտության պայմանագրի կնքումը վիժեցնելու նպատակով, չէ՞ որ, Մոսուլը չստանալու դեպքում թուրքերն արդեն կարող էին ասել. «մենք առաջարկեցինք հաշտություն կնքել դաշնակիցների և հատկապես Մեծ Բրիտանիայի հետ, մենք կամենում էինք ընդառաջել նրանց ցանկացած կետում, միայն թե մենք վերստանայինք Մոսուլը. սակայն ի սեր Մոսուլի և նրա նավթի Բրիտանիան արհամարհեց մեզ և մերժեց խաղաղությունը՝ աշխարհի համարա»[7]։

Այդուհանդերձ Խորհուրդների հետ կապր խզելու Թուրքիայի պատրաստակամությունը գայթակղեց Քերզոնին։ Միևնույն ժամանակ Քերզոնը ձգտում էր վերացնել խաղաղության ճանապարհին եղած Մոսուլի արգելքը։ Նույն՝ 1922 թ. դեկտեմբերի 6-ի կեսօրին Քերզոնի մոտ հղացավ փոխզիջումային մի տարբերակ, որի մասին Քերզոնը հաղորդում է նույն՝ 1922 թ. դեկտեմբերի 6-ի իր հեռագրում, խնդրելով ֆորին օֆիսի տեսակետը։ Դիմելով ֆորին օֆիսին՝ Քերզոնը նշում է. «գուցեև հնարավոր լինի թվացյալ ձեվով և մասամբ բավարարելու թուրքական ցանկություններր, առաջարկելով նրանց Մոսուլի վիլայեթի քրդական հատվածը՝ հե-

ուևևյով յեռնների գծին և ներառևլով Քյոյ-Սանջակը, Լեռանդուզը և Սուլեյմանիեն, միևնույն ժամանակ Իրաքին թողնելով Ամադիան՝ ասորի քրիստոնյաների համար, Մոսուլ քաղաքը, էրբիլը, Քիրքուկը և արաբներով բնակեցված ողջ դաշտային երկիրը»[9]։ Ջի բացատվում, որ Թուրքերին մասնաբաժին խոստացվի Մոսուլի նավթից։ Իր այս տարբերակի մասին Քերզոնը նախ հարցրել էր Իրաքյան կառավարության ներկայացուցիչ Ջաֆար փաշայի կարծիքը։ Վերջինս դեմ չէր եղել Քերզոնի այս փոխզիջումային տարբերակին, միայն կորուկ զգուշացրել էր Քերզոնին, որ փոխզիջումային և ոչ մի տարբերակի դեպքում երկրի դաշտային մասի որևէ տարածք չպիտի։ Սվ ահա Քերզոնը, Իրաքի տեղական իշխանությունների աջակցությունը ստանալով, այժմ արդեն ցանկանում էր իմանալ իր կողմից գլխավորվող ֆորին օֆիսի դիրքորոշումը։ Քերզոնի փոխզիջումային տարբերակը քննարկվեց 1922 թ. դեկտեմբերի 8-ի առավոտյան՝ բրիտանական կաբինետի հատուկ հանձնաժողովի կողմից՝ Մեծ Բրիտանիայի զլխավոր շտաբի ռազմաօդային պաշտպանության և զաղութների նախարարության ներկայացուցիչների ներկայությամբ[0]։ Ի վերջո 1922 թ. դեկտեմբերի 8-ի՝ Քերզոնին հղված պաղտնի հեռագրում բրիտանական ֆորին օֆիսը հայտնում էր Քերզոնին, որ վերջինիս փոխզիջումային տարբերակը միաձայն մերժվել է[10]։ Սերժումը հիմնավորվում էր հետևյալ փաստարկներով. 1. Զիջումներ անելով Թուրքերին և վերջիններիս փոխզիջումային առաջարկությունները կատարելով, առաջարկություններ, որոնք նույնիսկ քիչ հավանական է, որ կընդունվեն վերջիններիս կողմից, Բրիտանիան միայն կարող է թուլացնել իր դիրքերը Լոզանում ընթացող բանակցություններում։ Իսկ Թուրքերի կողմից բրիտանական փոխզիջումային առաջարկության ընդունումը քիչ հավանական է, քանի որ Թուրքերն ուզում են «հենց Մոսուլը և Թուրքախոս քաղաքները և ոչ Թե քրդական վայրի բլուրները, որոնք նրանց կարող են ավելի շուտ անհանգստություն բերել, քան առավելություն»։ Բացի այդ Բրիտանիան պարտավորություն է ստանձնել Իրաքի առջև նրա տարածքի և ոչ մի մասը չզիջելու մասին։ Անիմաստ է վտանգել Իրաքում Բրիտանիայի դիրքերը երևակայական շահերի համար՝ Թուրքերին այնպիսի առաջարկություն անելով, որն, ամենայն հավանականությամբ, կմերժվի վերջիններիս կողմից։ Ուստի Իրաքի ներկայիս սահմանները պետք է Թողնել այնպես, ինչպես կա։

2. Եթե նույնիսկ առաջարկվող փոխզիջումն ընդունվի «Թուրքերի կողմից քիչ հավանական է, որ այդ կարգավորումը երկար կյանք կունենա։ Քրդական գոտին զիջած լինելով, բրիտանացիները չեն կարող անսահմանորեն դիմագրավել Թուրքախոս քաղաքների նկատմամբ Թուրքական հավակնություններին, միևնույն է, վաղ թե ուշ վերջիններս կպահանջեն Թուրքախոս բնակչություն ունեցող քաղաքները, որտեղ նրանց ազդեցությունը գնալով կմեծանա։ Այդ ժամանակ Թուրքերն իրենց ձեռքում հաղթաթուղթ ունենալով, կկարողանան կտրել Մոսուլի և Բաղդադի միջև հաղորդակցական ուղիները՝ կոմունիկացիաները՝ Քիֆրի—Քիրքուկ—Ալթըն--Քյուփրյու—Էրբիլի գծով։

3. Նույնիսկ, եթե ենթադրենք, որ փոխզիջումային սահմանն ընդունվի և պահպանվի մոտավորապես 200 մղոն երկարություն ունեցող Բաղդագ—Մոսուլ բրիտանական հաղորդակցման ուղիների ողջ երկայնքով, բրիտանացիները սահմանակից կլինեն անհնազանդ մի երկրի հետ, այսինքն՝ կլինեն մշտական սպառնալիքի տակ, բրիտանական հաղորդակցման ուղիները կարող են կտրվել ցանկացած պահի և ռազմական տեսանկյունից էլ Մոսուլի պահպանումը գործնական չի լինի։

4. Քրդական շրջանների վրա Թուրքերը չեն ունենա անհրաժեշտ ազդեցություն։ Քրդական շրջաններում Թուրքիայի ազդեցությունը կլինի լոկ անվանական, միևնույն ժամանակ Անգլիան էլ զրկված կլինի այդ շրջաններում ազդեցությունից, կկորցնի ազդեցության բոլոր լծակները։ Հարձակումների ու անհանգստությունների դեպքում Բրիտանիայի միակ դեղամիջոցը կլինի դիվանագիտական գործողությունը, որը, սակայն, բավարար չի լինի, ավելին, կլինի ոչ համազոր։

5. Քրդական շրջանների հանձնումը նաև վտանգի կենթարկի հաղորդակցությունը Բաղդադի և Պարսկաստանի միջև՝ Քըզըլ Ռուբաթի և Խանեթինի վրայով։

6. Հարավային Քրդստանի ցեղակիցների՝ առաջարկվող բաժանումը առաջ կբերի նաև մի շարք վարչական դժվարություններ։

7. Եթե հիշյալ իրավիճակը պահպանվի, անհրաժեշտ կլինի զգալիորեն ուժեղացնել առկա կայազորները։

Ֆորին օֆիսը եզրակացնում էր, որ Քերզոնի առաջարկն իրականում «չի պարունակում ոչ մի տարր» և Թուր-

թևրի կողմից ընդունվելու դեպքում, վերջիններիս կողմից այն կրճկալվի՛ լոկ որպես «հետագա զավթման ուղղությամբ կատարվա՛ծ առաջին քայլ», որն անխուսափելիորեն կհանգեցնի նրան, որ բրիտանացիները դուրս կմղվեն ողջ Մոսուլի վիլայեթից՝ բոլոր հնարավոր հետևանքներով։ Այսպիսով, Քերզոնի «փոխզիջումային առաջարկի» տարբերակը մերժվեց բրիտանական ֆորին օֆիսի կողմից[11]։

Իսկ թուրքերը շարունակում էին պահանջել Մոսուլը։ 1922 թ. դեկտեմբերի 11-ին, դարձյալ պահանջելով հանձնել Մոսուլը, Իսմեթ Ինենյուն «հայտարարեց, որ ինքը չի կարող Անկարա վերադառնալ առանց դրա (Մոսուլի—Վ. Պ.)»[12], Լորդ Քերզոնը նախապես կտրականապես մերժելով Ի. Ինենյուին, միաժամանակ առաջարկեց վերջինիս մի նոտա հղել, որում մանրամասնորեն լուսաբանվին մերժման պատճառները[13], ի դեպ այդ ժամանակ, և նաև հետագայում, Քերզոնը որպես հիմնավորում բերում էր այն փաստը, որ նուլյնիսկ Ազգային Ուխտի առաջին հոդվածը իր մեջ չի նախատեսում Մոսուլի վերադարձը թուրքերին, Ազգային Ուխտ, որն Ի. Ինենյուն համարում էր նոր Թուրքիայի յուրահատուկ «Աղատության[յ]ունների մեծ խարտիա (1215)»։ Ջանցավ և տաս օր և թուրքական պատվիրակությունը դարձյալ պահանջեց Մոսուլը, դարձյալ մերժում ստացավ[14]։

Անգլո-թուրքական դեմ առ դեմ բանակցություններն ու առանձնայրուլյուններր Մոսուլի խնդրի շուրջ ի վիճակի չէին լուծելու հիշյալ խնդիրը։ Կողմերի տեսակետները հակադիր բևեռներ էին. թուրքերը պահանջում էին Մոսուլը, անգլիացիները չէին ուզում տալ...

Սվ ահա, բանավոր բանակցություններին զուգահեռ, 1922 թ. դեկտեմբերի կեսերից սկսած անգլիական ու թուրքական պատվիրակություններն սկսեցին փոխանակել դրավոր հուշագրեր՝ շարադրելով իրենց տեսակետներն ու դիրքորոշումը։ 1923 թ. դեկտեմբերի 14-ի ընդարձակ հուշագրում Քերզոնն ի պաշտպանություն անգլիական տեսակետի բերում էր էթնոգրաֆիական, պատմական, քաղաքական, տնտեսական և ստրատեգիական փաստարկներ, դրանց ավելացնելով նաև «Ազգային Ուխտի» իրավաբանական վերլուծությունը՝ «նուլյնիսկ Ազգային Ուխտի 1-ին հոդվածը չի նախատեսում Մոսուլի վերադարձը թուրքերին»։ Քերզոնի հու-

ղարին Իսրեի փշոտ ապատովացից իր նոյնպես բնագատ-
հուշագրով, որտեղ չպետք էին ոչ ոքի անուններ, ազգա-
գաղութ, տնտեսություն և սոսկական փաստերի ու ճշ-
դության մասին խոսքեր։ Ամեն դեպքում չէր էլ կարող
հիշել ինքնիշխանության վիճելիները հանրապետության
մեջ։ Ամեն դեպ հարմար չէր ժամանակը[15]։ Ֆորպեյնի ապատով-
ման փաստերը հուշագրի հեղինակը ստացել էր Ֆրանսիայի
ներկայացուցիչ Ժան Ռուսսոյից, որ նախկին կապեր էր
ունեցել Ֆորպեյնի հետ և ոչ միայն ապատովման մասին,
այլ նաև Ֆորպեյնի ընտանիքի մասին[16]։ Ինչպես հետագայում
հուշագրից[16]։ Ինչպես ստացվեց որ ցրտին հեռագիր Մոսկվի
ուղարկած Ռուսսոյի զեկույցում ոչնչով չէր տար-
բերում հոլանդական վերնախավի բուսական երկու-
յուղներ[17]։ Հուշագրի փոխանցման ընդհանուր ձևը
ստում էին պետք խոսքերը, որ Ֆորպեյնի մոտ էին «հուշագրեր
Մոսկվի ինչպես ոչ մի այլ ազգ ստացել չեղ,եղեն
պատմական ակտեր և որ մի քանի տարի հետո Մոսկվի
հասարակությունը վիճաբանություններ Մոսկվի ու
Լոնդոնի[18]։ Բրիտանիայի վերաբերմունքի հետ
պետության մասին հարցերի շուրջ։ Դա անհավատալի չէր
Լոնդոնի[19]։ Բրիտանիայի վերաբերմունքի հետ
Լոնդոն, խորհուրդ էր տալիս արտաքինախոսքի «Հա-
րավ խոսք հասնել հաղթության»[20]։ 1922 թ. ռեհիսերների
28-ին հոսար Լոնդոնում էր Ֆրանսիայում։ «Դիվանագետների
ապատով ձեռ հաղորդ էր և հաղորդ էին ինչպես նաև
որպես Ֆրանսիայի ներկայացուցիչ, որ ինչ էլ ասեր նա
հուշագրի և ուշադրության փաստերի։ Իր հերթին Ռուսսոյ
շաբ, 1922 թ. ռեհիսերների 29-ին, ի պատասխան բրիտանական
նախորդ հուշագրի, Ֆրանսիան հոգաց իր ընդունել
հուշագրը[18]։ Նկատի ստացվեց որ գրանց հեռագիր Մոսկվի
պահպան ցնծել մասին, որ իր պատասխանությունը ոչնչով չէր տար-
բերում հոլանդական վերնախավի բուսական երկու-
յուղներից[17]։ Հուշագրի փոխանցման ընդհանուր ձևը
տում էին պետք խոսքերը, հոգալ Լոնդոնում ձեռ-
շաբաթական ֆրանսիական ներկայացուցիչ Ժան Ռուսսոյի
հուշագրեր։ «Հուշագրեր ոչ մի քանի տարի հետո Մոսկվի
պահպան ցնծել մասին, որ իր պատասխանությունը ոչնչով չէր տար-
բերում հոլանդական վերնախավի բուսական երկու-
յուղներից[17]։ Հուշագրի փոխանցման ընդհանուր ձևը
տում էին պետք խոսքերը, հոգալ Լոնդոնում ձեռ-
շաբաթական ֆրանսիական ներկայացուցիչ Ժան Ռուսսոյի
հուշագրեր։ «Հուշագրեր ոչ մի քանի տարի հետո Մոսկվի

նկարագրում Բոնար Լոուի հետ իր հանդիպումն ու վերջինիս՝ վարչապետի, դիրքորոշումն ու տրամադրությունը։ «Ես գտա Բոնարին ձգտումներով լի՝ աղատվելու Մոսուլի, Նեղուցների, Կոստանդնուպոլիսի հոդսերից, պատրաստ զիջելու ամեն ինչում, միայն թե չունենա անախորժություններ, ապշած այն պատասխանատվությասր, որ ես ստանձնել եմ Լողանում, և պատրաստ նահանջելու ամենուրբ»[22],

Ինչ վերաբերում է Բոնար Լոուին, ապա Քերզոնի հետ հանդիպումը նրան վշտացրել էր, քանի որ վերջինիս թվում էր, որ Քերզոնն իր կամակորությամբ և անհաշտ դիրք գրավելով կարող էր վտանգի տակ դնել հաշտության կնքումը[23]։ Իզուր չէ, որ 1923 թ. հունվարի 8-ին, Քերզոնին գրած իր նամակում Բոնար Լոուն կըրկին համոզում է վերջինիս, հիշեցնելով. «1. Անգլիան չի կարող Մոսուլի համար պատերազմ սկսել, 2. առանց Ֆրանսիայի աջակցության Անգլիան չի կարող ստիպել Թուրքիային համաձայնելու պահպանել այն, ինչը դեռ մնացել է Սևրի հաշտությունից»[24]։

Սակայն Քերզոնը Մոսուլի հարցում անհաշտ ու հատակ դիրք էր պրավել՝ Մոսուլն անվերապահորեն պետք է մնա Բրիտանիայի մանդատի տակ գտնվող Իրաքի կազմում։ Իսկ թուրքական կողմը չէր պիջում և ձգտում էր նույնիսկ կողմնակիցներ գտնել Զգալով, որ և՛ բանավոր դեմ առ դեմ բանակցություններն ու առանձնապրույցները, և՛ գրավոր հուշագրերի փոխանակումը չեն տալիս ցանկալի արդյունք, ավելին, Մոսուլի խնդրում և ոչ մի առաջխաղացում չկա, լորդ Քերզոնն առաջարկեց հարցի լուծման 3-րդ ճանապարհը՝ հարցը հանձնել բրիտանական և թուրքական փորձագետների հատուկ հանձնաժողովին։ Իսմեթ փաշան համաձայնեց, սակայն «փորձագետների հանձնաժողովից էլ ոչինչ դուրս չեկավ»[24]։ Տևանելով բոլոր երեք հիշյալ ուղիների անարդյունավետությունը, «Բրիտանական պատվիրակությունը որոշեց (Մոսուլի շուրջ—Վ. Պ.) վիճաբանությունը տեղափոխել կոնֆերանսի նըստաշրջաններ»[25],

Այսպես, «երբ 1923 թ. հունվարին այդ խնդրի հետ կապված բանակցությունները մտան փակուղի, Անկարան, աջակցություն ստանալու նպատակով, փորձեց մերձենալ ֆրանսիական կառավարության հետ, սակայն անհաջող»[26], Ինչպես Դ. Վ. Ջիչերինն էր գրում. «Ֆրանսիան ու Իտալիան մի կողմ քաշվեցին և հնարավո-

րություն տվեցին Անգլիային միայնակ սակարկելու այդ խընդրում»[27]։ Ավելին, Մոսուլի խնդրի քննարկումներից մեկի ժամանակ (1923 թ. հունվարի 23-ին), երբ Քերզոնն Իմամեթ փաշային ապառնալով, ասաց, որ բրիտանական կառավարությունն ամեն կերպ ձգտում է «խուսափել խաղաղությունը խախտելուց», Քերզոնին միանշանակ պաշտպանեցին և՛ Ֆրանսիայի պատվիրակ Բոմպարը, և՛ Իտալիայի ու Ճապոնիայի պատվիրակները։ Թեև, պետք է ասել, որ թուրքական պատվիրակությունը գլխավորող Իսմեթ փաշայի վրա ո՛չ սպառնալիքները, ո՛չ ճնշումը չունեցան և ոչ մի ազդեցություն։ Իզուր չէ, որ Քերզոնը, Բրիտանիայի ԱԳՆ աշխատակից Լինդսեյին հղած 1923 թ. հունվարի 23-ի իր հեռագրում նշում է. «Նույն հաջողությամբ ես կարող էի գիմել եգիպտական աֆինդքին կամ Թութանհամոնի մումիային»[28]։

Պետք է նշել, որ Լոզանում Մոսուլի խնդրի քննարկման հարցում առանձնահատուկ տեղ է գրավում հենց 1923 թ. հունվարի 23-ը։ Այդ օրը Լոզանի կոնֆերանսի (տարածքային առաջին հանձնաժողովի) աշխատանքներն ամբողջությամբ նվիրված էին Մոսուլի և դրա հետ կապված՝ նաև քրդական խնդիրներին։ Ինչպես և հուշագրերի փոխանակման ժամանակ, այս անգամ ևս կողմերը առաջ քաշեցին իրենց փաստարկներն ու տվյալները՝ իրենց միանգամայն հակադիր պնդումները հաստատելու համար։ Քննարկումներն սկսվեցին Քերզոնի ընդարձակ ճառով, որտեղ Բրիտանիայի արտգործնախարարությունը բերում էր Մոսուլի վիլայեթի վերաբերյալ բրիտանական կողմի հետևյալ վիճակագրական տվյալները[29].

Շրջան	Բդեր	Թուրքեր	Արաբներ	Քրիստոնյաներ	Հրեաներ	Ընդամենը
Մոսուլ	179.820 (30 հզ. եզդիներ)	14895	170663	57425	9565	432468
Էրբիլ	77000	15000	5100	4100	4800	1060.0
Քիրքուկ	45000	350 03	10000	600	1400	9 2000
Սուլեյմանիե	152900	1000	—	100	1000	155000
Ընդամենը	451720	65895	185763	62225	16865	785468

Կյուռեղյան ողոլ ֆիրդուզ շարտիցց նաև Մոսուլի խնդրի հետ կապված փաստաթղթերի։

ա) Ֆաղաքական

1. Կեղծիքով միջադեպերը ընդհատ և զանգվածային բողոք բարձրացնելու համար օգտվել են ասորի Մոսուլի վիլայեթի սահմանադիրները։

2. Քուրթական ծագում ունեցող մարզպետներ, կիշմիշյան պատիժներ չի, հիմնված ռազմական ուժի-ստիպողականության վրա։

3. Ղուրդների մասնակցությունը Մոսուլի ազգաբնակչության 1/3-ը։ Տիգրիսից արևմուտք ընկած տարածքները գրեթե արաբական են։ Տիգրիսի և Էրբիլ-Քիրքուկ շրջանում (ասորական—Կ. Ա.) բնակչության ճնշող մեծամասնությունը արաբներ են։ Մինչ հոսանքի ցանկացած տեղաշարժ նախորդող տարիների ընթացքում ասորական ազգաբնակչությունը (ասորիները), որոշ փոքրացել է ամրոց խոտոնել են բնակվել Էրբիլում և շրջակայքում։ Ասորական ազգաբնակչության մեծ մասը կազմում են քրիստոնյա ասորիները։ Դրանք ապրում են Մոսուլի վիլայեթի հյուսիսային մասում, Խոտ տարբերակով Քուրթների հետ։

ա) Ֆաղաքական

1. Քրդերը մեղա էլ տրամաբանական են ենթադրել Նոստորի հետևորդների Ֆրդերը երբեք էլ արդյունավետ վերահսկել չեն վերահսկում Ֆրդերի ապրելակերպը, Ղուրանի ընդհանուր ընդունված չափանիշներով։ Ֆրդերի մեծամասնությունը ժամանակակից քաղաքակրթության ազդեցության տակ է գտնվում։

2. Ֆրդերի ընտանիքում գերիշխող դիրքը զբաղեցնում է տղամարդը։ Կինը ունի ամուսնալուծության իրավունք, սակայն նա չի կարող ամուսնալուծություն պահանջել։ Ամուսնալուծության դեպքում երեխաները մնում են հոր մոտ։

3. Ֆրդերի ամուսնությունները հիմնականում ներքին են։ Ամուսնությունները կնքվում են 12—13 տարեկան հասակում։ Ամուսնությունից առաջ տղան և աղջիկը չեն տեսնում միմյանց։ Ամուսնությունը կնքվում է հոր կամ խնամակալների (ծնողների-հորեղբոր աղջկա) միջև։

Ֆելսալի հետ համաձայնագիր են կնքել, որի համաձայն երկիրը չի կարող մասնատվել։

4. Զինադադարի ստորագրման պահին դաշնակիցները Մոսուլից մի քանի մղոն հեռավորության վրա էին։ Զինադադարի հոդվածներից մեկը թույլ է տալիս տարածքներ զբաղեցնել՝ անվտանգության նկատառումներից ելնելով։ Պատերազմական գործողությունները ավարտելու պահին բանակների զբաղեցրած դիրքերն ընդհանուր ոչինչ չունեն հաշտության պայմանագրի սահմաններհի հետ։ Անկարան էլ հրաժարվում է ճանաչել Մուդրոսի զինադադարը։

գ) Պատմական

1. Թուրքական փաստարկները կիրառելի են Բաղդադի նկատմամբ, որը թուրքերը չեն պահանջում։ Ադմինիստրատիվ առումով Մոսուլը կարող է ղեկռնալ առանձին վիլայեթ։ Չէ՞ որ Հունաստանի պատմական և էթնիկական կապերը Անատոլիայի հետ դեռ պատճառ չեն, որպեսզի վերջինս տրվի Հունաստանին։

դ) Աշխարհագրական և տնտեսական

1. Մոսուլն աշխարհագրականորեն և տնտեսապես անբաժանելի է Իրաքից։

2. Մոսուլն Անատոլիայի հետ թույլ է կապված։ Առևտրական ճանապարհներն անցնում են Սիրիայով և ավելի հյուսիսով։ Հարավային Քուրդիստանը ձգտում է դեպի Բաղդադ և ոչ թե դեպի Անատոլիա։

ե) Ռազմական

1. Թուրքական բանակը Մոսուլում (գտնվելու դեպքում—Վ. Պ.) կսպառնա Բաղդադին։

2. Ջեբել-Համբինը ոչ թե լեռներ են, այլ բլուրներ։ Թուրքերը հեշտությամբ կարող են գրավել Բաղդադը՝ Իրաքի շտեմարանը, և դեպի Իրան տանող առևտրական ճանապարհները։ Թուրքական սահմանը Եվրոպայում գտնվում է Կոստանդնուպոլսից 80 մղոն հեռավորության վրա։ Թուրքերն ասում են, որ իրենց անվտանգության համար այդքանը բավարար չէ։ Սակայն Բաղդադից 60 մղոն հեռավորությունը նրանք բավարար են համարում։ Կոստանդնուպոլսի անվտանգությունը երաշխավորվում է նեղուցների վերաբերյալ կոնվենցիայով[80]։

Նույն օրը՝ 1923 թ. հունվարի 23-ին Քերզոնի նախագահությամբ կայացան տարածքային և ռազմական հարցերի գծով հանձնաժողովի 21-րդ և 22-րդ նստաշրջանները, որոնցում առաջինը (Բեև ի պատասխան Քերզոնի արտասանած ճառի) ելույթ ունեցավ Իսմեթ փաշան։ Վերջինս կրկին հրապարակ բերեց Մոսուլի վերաբերյալ թուրքական վիճակագրական տվյալներն ու թուրքական կողմի երիցս հիշատակած զանազան փաստարկները.

Թուրքական կողմի վիճակագրական տվյալները[31].

Շրջան	Հրգեր	Թուրքեր	Քրդեր	Այլ ազգություններ	Ընդամենը
Սուլեյմանիե	63830	43960	7210	—	103809
Քիրքուկ	97000	79000	8000	—	184000
Մոսուլ	122000 18 հգ. գյուղեր	35000	28000	31000	216000
Ընդամենը	281830	118929	43210	31000	508000

Թուրքական կողմի փաստարկները.

ա) Ռասայական

1. 170 հզ քոչվորներ մտցված չեն (ցուցակի մեջ—Վ. Պ.), քանի որ քոչվորական կյանք են վարում այլ շրջաններում։

2. Թուրքերը վաղուց են իշխում երկրում և քաջատեղյակ են բնակչության թվաքանակին։ Անգլիական թվերը պայմանավորված են արաբական շահերի պաշտպանությամբ։

3. (Տարածքի բնակչության—Վ. Պ.) 85%-ը կազմում է թուրքերգական մեծամասնությունը։ Արաբերեն խոսողներից շատերն իրականում թուրքեր են, որոնք կորցրել են իրենց լեզուն կամ խոսում են երկու լեզուներով։ Տեղի թուրքերն ազգակից են անատոլիական թուրքերին։ Թուրքերն ու քրդերն ևս ազգակից են։ Բրիտանական հանրագիտարանը քրդերին ու թուրքերին համարում է Թուրանյան և ոչ Թե իրանյան ծագման։

բ) Քաղաքական

1. Քրդերը ցանկանում են վերամիավորվել Թուրքիայի հետ։ Նրանք չեն ցանկանում անջատում կամ ինքնավարություն, առա-

վել Լա՝ մտնել մի երկրի կազմի մեջ, որը եվրոպական պետությանն գաղութ է։ Քրդերի համար թուրքական կառավարությունը օտար-երկրյա կառավարություն չէ։ Նրանք ներկայացված են թուրքական պառլամենտում և «երջանիկ կլինեին ստանալու Թուրքիայի քա-ղաքացիության իրավունքներ»։ Թուրքերի դեմ ապստամբություն-ները եղել են տեղական նշանակության և հրահրվել են օտար-երկրյա տերությունների կողմից։ Քրդերը թշնամաբար են տրամա-դրված անգլիացիների և արաբների նկատմամբ։

2. Չկան ապացույցներ, որ Մոսուլի արաբները ցանկանում են լինել Իրաքի կազմում։ Անգլիացիները կեղեքում են երկիրը և հա-սարակության համակրանքը չեն վայելում (1920 թ. ապստամբու-թյունը)։

3. Դաշնակիցները չունեն (այնպիսի—Վ. Պ.) միջազգային պարտավորություններ, որոնք խոչընդոտեին Մոսուլը Թուրքիային վերադարձնելուն։ Դաշնակիցները խոստացել են արաբներին՝ չզավ-թել Մոսուլը։ Սան-Ռեմոյի համաձայնագիրը, որով Մոսուլը տըր-վում է Անգլիային, չի կարող ավելի հաստատուն լինել, քան ռազ-մական ժամանակաշրջանի համաձայնագրերը դաշնակիցների մի-ջև, որոնք ճանաչվել են որպես ներկա իրադրությանը չհամապա-տասխանող։ Մանդատային սիստեմը չունի ոչ մի օրինական հիմ-նավորում, այդ իսկ պատճառով էլ դաշնակիցները չեն կարող պարտավորություններ ունենալ ազգերի Լիգայի առջև։

4. Մոսուլն անգլիացիների կողմից գավթվել է Մուդրոսի զի-նադադարից հետո և հակառակ դրան։ Գավթման իրավունքը փաս-տարկ չէ, քանզի հաշվի չի նստում բնակչության կարծիքի հետ։

գ) Պատմական

11 դար է, ինչ Մոսուլը կառավարվում է Թուրքիայի կողմից։ Այն թուրքական և սելջուկյան սուլթանների իշխանության ներքո էր դեռ մինչև Օսմանյան կայսրության ծագումը և պարսկական խալիֆների ժամանակաշրջանում։ Մոսուլում գերակշռում են թուրքական էթնիկական անվանումները։

դ) Աշխարհագրական և տնտեսական

1. Աշխարհագրական և կլիմայական առումով Անատոլիան ու Իրաքը բաժանվում են Զեբել-Համրինի, Զեբել-Ֆուհուլ-Վադի և Թա-

Ցար-չկիսվի-մեկնաբ գծով՝ մեկ գծից դեպի հյուսիս-արևելքյան ա-
ռյուսակներն արդեն մի աճուն:

2. Ոսոսուր ունդրայի և Լենատյալայի և Միխայի ու Պատեսա-
ւուրի միջև ընկած ասևաւրական ճանապարհով.-Սրա՝ այն ելք է
շոյտակայքն Լենատյալայի հարավ՝ Ոսոսուր հիմնական առև-
ուրի և ամոր տարածքին պատկանող ապրանքների:Մինչև-
մի անուանարկն լինելիք «զբաղատկեր» են բնակչու-
թյուն ամրացման ճանապարհների վրա ընկած ամրոցների
թվում հիշատակվում ամեն մեկի հյուրերի ընդունելությունը ո ոչ ա-
ռատությունը, քան անձնական հյուրերի ճոխ ընդունելությունը՝ մի հոգևոր
հարգանք էր, որ իրենք հարգանքով են ճանապարհորդում
տարածության վրա, ամեն մի հոգևոր ընդունելությունը ու ֆիզիկական
ամրոցն[32]:

Նոր կ վկրայելի իր ելույթը խոսքի փաշան, երբ ֆերդեր
հանգես եկավ ֆրանսական փաստաբանների ընկերության ու,
սկսեր և ևշլ, որ ֆրանսիան փաստաբանը, իրոք, շատ խոշոր
մեկը ունեին մի հոգևոր ֆրանսը նշում էին, որ դատաստական
հանձնարարությունը ոչնչ «ֆրանսիան հիմնականում, որ ֆրանսիան չի
հանուցում ոչնչացած ելքերի Ոսոսուրյան կայսրության ցանկա-
ցած արտահայտ հայտարա»[33], դրան հոգևոր բնակչության արդեն
հանուշել էին Միխայի նկատմամբ ձրանսիայի դատարան՝ 1921 ֆ.
հանգիստ 20-ի ֆրանս-ֆրանսիան և Լենատյալի պատասխ
սկսեր եկավ Միխայի դատարանի ընդհանուր ժողովը՝ որոշելու
հարցը, թե արդյոք Միխայի ընդհանուր ժողովը կարող է
ընդունել ֆրանսիական դատարանի որոշումը, թե ոչ:

1. Ֆրանսիան չունի պետական ատյան:

2. Ընթացիկ սահմանը ակնկալ ընդհատ չի հղումով, քան
ուրիսկիանը: Ըեե 70 դրան հերթը չէ, այլ ի՞նչ այնքան հա-
տուկանոն, եկեղեցի, Լենատնական ու ֆրանսի
ամսին[32]:

Այո՛, արդարացի չէին ո՛չ անգլիացիները, ո՛չ թուրքերը. սակայն անգլիական փաստարկներն ավելի հիմնավոր էին։ Սակայն կողմերի երից կրկնված փաստարկները չէին կարող որևէ առաջխաղացում մտցնել Մոսուլի խնդրում։ Հարկավոր էին գործնական առաջարկություններ, սակայն դրանք էլ կարծես թե անհամատեղելի էին։

Այսպես, Իսմեթ փաշան իր ելույթում առաջարկեց Մոսուլում հանրաքվե անցկացնել[35]։

Դրան կտրականապես դեմ դուրս եկավ Քերզոնը, փաստարկելով այդ «զգալի թվով քոչվորների առկայությամբ, որոնք ֆիզիկապես չեն կարող քվեարկել, բնակչության անգրագիտությամբ (չգիտեն, թե ինչպես քվեարկել, քվեատուփեր երբեք չեն տեսել) և, վերջապես, հանրաքվեի ընթացքում դրական արդյունքի հասնելու պրակտիկորեն անհնարինությամբ. քրդերը կքվեարկեն ասկախ Քուրդիստանի օգտին, արաբները՝ արաբական պետականության, թուրքերը՝ Թուրքիային միանալու, քրիստոնյաները՝ ցանկացածի օգտին, ով իրենց թուրքերից ավելի հեռու կպահի»[36]։ Իրականում, Քերզոնին գուցե ավելի շատ վախեցնում էր հանրաքվեի ընթացքում թուրքական պրոպագանդան տեղի բնակչության շրջանում, որտեղ ոմանք դեռ ակնածանքով կարծում էին, որ նախկին օսմանյան պետությունը (կարգերը) ետ կդառնա և դեմ լինելու դեպքում նույնիսկ կքվեարկեին հօգուտ Թուրքիայի՝ վախենալով հին պետության վերադարձի դեպքում պատժվելուց[37]։ Ինչևիցե, Քերզոնը գտավ, որ հանրաքվեով սահման չեն որոշում։ Քերզոնն առաջարկեց թուրք-իրաքյան սահմանագծի հարցը հանձնել Ազգերի Լիգայի քննարկմանը, և այդ հարցում նրան պաշտպանեցին Ֆրանսիայի, Իտալիայի և Ճապոնիայի պատվիրակությունները[38]։ Սակայն նման «կոմբինացիային» դեմ դուրս եկավ արդեն Իսմեթ փաշան՝ ուշադրություն չդարձնելով և Քերզոնին պաշտպանած պատվիրակությունների հորդորումներին. Իսմեթը կտրականապես մերժեց այս ուղին ևս[39]։ Սակայն պարզվեց, որ Քերզոնն ունի ևս մեկ պահեստային տարբերակ.

«Ես (Քերզոնը—Վ. Պ.) սպառնաց Լիգա մտցնել Մոսուլի խնդիրը հակառակ Թուրքիայի համաձայնության՝ հենվելով Լիգայի կանոնադրության 11-րդ հոդվածի վրա»[40]։ Արդեն մեկ օր հետո նա «գործածության մեջ դրեց իր սպառնալիքը», իսկ հինգ

որ անց, Փարիզում նստաշրջանի հավաքված Լիգայի խորհուրդը «պատրաստակամությամբ իր համաձայնությունը հայտնեց միջամտելու դժվար խնդրին»[41]։

1923 թ. հունվարի 29-ին թուրքական պատվիրակությանը ներկայացվեց հաշտության պայմանագրի նախագիծը[42]։ Մոսուլի խնդրի հետ կապված այդ նախագծի 3-րդ հոդվածը նախատեսում էր, որ Թուրքիայի և Իրաքի միջև սահմանը պետք է գծվի համաձայն «այն որոշման, որն այդ առթիվ կկայացվի Ազգերի Լիգայի խորհրդի կողմից»[43]։ Բոլորին պարզ էր, որ նման ձևակերպումը ոչնչով չի տարբերվում Քերզոնի առաջարկից։ Ուստի 1923 թ. փետրվարի առաջին օրերին դաշնակիցների մտահոգությունը կըրկին Մոսուլի խնդիրն էր։ Դաշնակիցների փորձագետները նույնիսկ նախանշեցին այն «ծայրահեղ զիջումները», որոնք կարելի էր անել թուրքերին։ Սակայն այդ «ծայրահեղ զիջումները» նույնիսկ պետք է արվեին այնպիսի խնամքով, որպեսզի չփոխվեր հաշտության պայմանագրի նախագծի 3-րդ հոդվածի իմաստը։ Ուստի 1923 թ. փետրվարի 4-ին, ի պատասխան թուրքական պատվիրակությանը հանձնված հաշտության պայմանագրի նախագծի, իսմեթ փաշան մերժեց նաև Մոսուլի խնդրի կարգավորման վերոհիշյալ տարբերակները։ Սակայն հաշտության պայմանագրի կնքման մեջ շահագրգռված էին նաև թուրքերը։ Ուստի իսմեթ փաշան առաջարկեց փակուղուց դուրս գալու հետևյալ տարբերակը. «Հանել այն (Մոսուլի խնդիրը—Վ. Պ.) կոնֆերանսի ծրագրից և կարգավորել (խնդիրը—Վ. Պ.) Թուրքիայի և Անգլիայի միջև ընդհանուր համաձայնությամբ՝ մեկ տարվա ընթացքում»[44]։ Նույն օրը՝ փետրվարի 4-ին, անդլիական և թուրքական պատվիրակություններր հավաքվելով լորդ Քերզոնի մոտ՝ հյուրանոցում՝ «գուտ ինֆորմացիոն» նստաշրջանի, հասան, այնուամենայնիվ, փոխոլիջման։ Քերզոնը «հայտարարեց, որ ինքը չի կարող փոխել հաշտության պայմանագրի տեքստը, բայց, ինչ արած, համաձայն է չդիմել Լիգայի արբիտրաժին Իսմեթ փաշայի համար ցանկալի մեկ ամրի ժամկետից շուտ[45]։ Իր հերթին, թուրքական պատվիրակության զեկավարը, խորհրդակցելով իր կոլեգաների հետ հարևան սենյակում, ընդունեց այդ առաջարկությունը»[46]։

1923 թ. փետրվարի 4-ին Լոզանի կոնֆերանսի աշխատանքներն ընդհատվեցին՝ Անգլիայի նախաձեռնությամբ։ Վերջինս ձգ-

տում էր ճնշում գործադրել և՛ Ֆրանսիայի, և՛ Թուրքիայի վրա։ 1923 թ. փետրվարի 7-ին թուրքական 15 հոգեկանոց պատվիրակությունը հեռացավ Լոզանից և փետրվարի 20-ի առավոտյան արդեն Անկարայում էր։ Իսկ փետրվարի 24-ից մինչև մարտի 6-ը ԹԱՄԺ-ն (Թուրքիայի ազգային մեծ ժողովը) իր փակ և գաղտնի նիստերում քննարկում էր Իսմեթ փաշայի գլխավորած պատվիրակության աշխատանքները Լոզանում[47]։ Քննադատությունների տարափի տակ ընկավ նաև Մոսուլի խնդրի հարցում Իսմեթ փաշայի կատարած զիջումը։ Մուստաֆա Քեմալը պաշտպանեց Իսմեթ փաշայի գործելակերպը բոլոր հարցերում՝ ներառյալ նաև Մոսուլի հարցում։ Դիմելով ԹԱՄԺ-ի դեպուտատներին՝ նա խորհուրդ տվեց ամեն ինչ լավ կշռադատել[48]։ Մ. Քեմալը նշեց. «Մոսուլի խնդրի կարգավորումը մեկ տարով հետաձգելը չի նշանակում, թե մենք հրաժարվում ենք նրանից»[49]։ Ավելի ուշ Քեմալը, դարձյալ դիմելով ԹԱՄԺ-ի դեպուտատներին, ասաց. «...Եթե դուք վերլուծելու լինեք, մենք Մոսուլից չենք հրաժարվում»[50]։

Եվ ահա, երբ ապրիլի 23-ին սկսվեց Լոզանի կոնֆերանսի 2-րդ փուլը, Մոսուլի խնդրում թուրքական և անգլիական պատվիրակությունների միջև վիճաբանությունը գնում էր միայն մեկ հարցի շուրջ. թե որքան ժամանակ պետք է տրվի Անգլիային և Թուրքիային իրաքի և Թուրքիայի միջև սահմանային խնդիրը կարգավորելու համար՝ մինչ խնդիրը կդրվեր Ազգերի Լիգայի քննարկմանը[51]։ Ինչպես արդեն նշել ենք, Իսմեթ փաշան առաջարկել էր ժամկետը սահմանել մեկ տարի։ Բրիտանական պատվիրակության անդամ Հ. Ռամբոլդը առաջարկեց 9 ամիս։ Այդ ժամանակ բրիտանական կողմը դիմեց դիվանագիտական խորամանկության՝ բրիտանական կառավարությունը պաշտոնապես առաջարկեց այդ ժամկետը սահմանել 6 ամիս։ Դրանից հետո արդեն վիճաբանությունը գնում էր ոչ թե «1 տարի, թե՞ 9 ամիս» հարցի շուրջը, այլ «9 ամիս, թե՞ 6 ամիս» հարցի շուրջը։ Ի վերջո, հունիսի 23-ին, հանդիպելով Ռամբոլդի հետ, Իսմեթ փաշան համաձայնեց ժամկետը սահմանել 9 ամիս, ըստ էության ընդունելով բրիտանական տեսակետը[52]։ Իսկ արդեն 1923 թ. հուլիսի 24-ին ստորագրված Լոզանի հաշտության պայմանագրի 3-րդ հոդվածի 2-րդ կետում, Թուրքիայի և Իրաքի միջև սահմանի վերաբերյալ ասվում էր. «Թուրքիայի և Իրաքի միջև սահմանը պետք է որոշվի Թուրքիայի

և Մեծ Բրիտանիայի միչև փոխադարձ համաձայնությամբ՝ 9 ամիս ժամանակահատվածի ընթացքում։ Նախատեսված ժամանակահատվածում, երկու կառավարությունների միչև համաձայնության բացակայության դեպքում, վեճը կմտցվի Ազգերի Լիգայի խորհուրդ։ Թուրքական և բրիտանական կառավարությունները փոխադարձաբար պարտավորվում են, որ սպասելով այն որոշմանը, որը կընդունվի սահմաններին վերաբերյալ, չեն կատարվի ռազմական կամ այլ առաջխաղացումներ, որոնք ընդունակ լինեն փոփոխություն մտցնելու տարածքների ներկայիս իրավիճակում, տարածքներ, որոնց վերջնական ճակատագիրը կախված կլինի այդ որոշումից»[53]։

Հետաքրքրական է, որ հիշյալ որոշումը նշանակում էր, որ Մոսուլի հարցում Թուրքիան պարտվել էր Անգլիային, ավելին, կարելի է ասել, որ Լոզանի կոնֆերանսը Մոսուլը խաղաղ ճանապարհով վերադարձնելու Թուրքիայի վերջին հնարավորությունն էր...

Ըստ էության Լոզանում Մոսուլի խնդրի լուծումը ոչ թե հետաձգվեց կամ մի կողմ գրվեց, այլ լուծվեց, թեև ոչ վերջնականորեն, ի օգուտ Անգլիայի, քանզի ակնհայտ էր, որ Անգլիան ժամանակ շահելու համար ձգտելու էր ամեն կերպ ձգձգել կամ՝ ձախողել անգլո-թուրքական բանակցությունները՝ մինչև կանցներ ինն-նամյա ժամկետը, ապա, երբ հարցը կդրվեր Ազգերի Լիգայի քննարկմանը, Անգլիան կհասներ իր նպատակին, քանի որ մեծ ազդեցություն ուներ Ազգերի Լիգայում, իսկ Թուրքիան նույնիսկ Ազգերի Լիգայի անդամ էլ չէր[54]։ Հասկանո՞ւմ էր, արդյոք, այդ ամենը Մուստաֆա Քեմալը։ Մեր կարծիքով, այնպիսի մեծ անհատը, ինչպիսին Մ. Քեմալն էր, չէր կարող չհասկանալ այդ ամենը։ 1923 թ. փետրվարի 27-ի իր ելույթում, Մ. Քեմալը, ԹԱՄԺ-ի պատգամավորներին դիմելիս, օգտագործեց «ԵԹԵ մենք պնդենք Մոսուլը չհանձնելու մեջ, կներքաշվենք պատերազմի մեջ»[55] արտահայտությունը, իսկ դա նշանակում է, որ նա պարզ կերպով հասկանում էր, որ Մոսուլի լուծման լողանյան տարբերակը նշանակում էր առժամանակ վիչել Մոսուլը։ Բացի այդ Քեմալը հաճախ էր օգտագործում Մոսուլի «խնդրի լուծումը մեկ տարով հետաձգել»[56], արտահայտությունը և ոչ թե «մեկ տարվա ընթացքում լուծել» արտահայտությունը[57], իսկ դրանք տարբեր իմաստ են կրում։ Դա նշանակում է, որ Մ. Քեմալը ենթադրում էր, իսկ

գուցեև համոզված էր, որ հիշյալ մեկ տարվա (առավել ևս, ինչպես վերջում ճշտվեց՝ 9 ամիսների) ընթացքում Մոսուլի խնդիրը չէր լուծվելու՝ համենայն դեպս ի օգուտ Թուրքիայի։ Ավելին, նույն 1923 թ. փետրվարի 27-ի գաղտնի նստաշրջանում ԹԱՄԺ-ի պատգամավորներին դիմելով, Մ. Քեմալն ասաց. «Ընդունեցեք նաև, որ մեկ տարի հետո վճռվելու է մեր դեմ և դրանից հետո, դրա համաձայն էլ համեմատեք և հետո ձեր վճիռը կայացրեք»[58]։ Նշանակում է հեռատես Մ. Քեմալը ենթագրում էր (գուցե վստահ էր), որ մեկ տարի (9 ամիս) հետո էլ հարցը Թուրքիայի համար դրականորեն չէր լուծվելու։ Սակայն Մ. Քեմալը հաշվի էր առնում երկու կարևոր հանգամանք.

1. Պատերազմի վերսկսվելու վտանգը։ Դեռ 1923 թ. փետրվարի 27-ին, երբ Լոզանի կոնֆերանսի ընդհատումից հետո ԹԱՄԺ-ը քննարկում էր Իսմեթ փաշայի պատվիրակության գործունեությունը Լոզանում, Մ. Քեմալը հայտարարեց. «Այսօր մենք բոլորս հեշտությամբ կարող ենք հասկանալ, որ եթե մենք պըղնդենք Մոսուլը չհանձնելու վրա, կներքաշվենք պատերազմի մեջ»[59]։ Նա նաև նշեց. «Եթե մենք ասենք, որ Մոսուլի հարցն այսօրվանից կլուծենք, մեր բանակն առաջ կշարժենք, այսօր կգրավենք, դա հնարավոր է։ Մոսուլը չափազանց հեշտությամբ մենք կարող ենք գրավել[60]։ Սակայն մենք չենք կարող համոզված լինել, որ մեր կողմից Մոսուլի գրավումից հետո պատերազմն իսկույն կավարտվի։ Անկասկած, այնտեղ մենք բացած կլինենք պատերազմի մի նոր ճակատ։ Այսինքն, եթե դուք ցանկանում եք այդ բանն առանձին քննարկման թեմա դարձնել, վտանգներն իրենք իրենց հրապարակ կգան»[61]։ Հաղթաթուղթը (Մոսուլի տարածքը) Անգլիայի ձեռքում էր, և Մոսուլն էլ մեծ մասամբ անգլիական զորքերի վերահսկողության տակ էր։ Մոսուլը և՛ դե ֆակտո և՛, որոշ առումով, նաև դե յուրե Իրաքի թագավորության կազմում էր։ Այն կարելի էր փորձել ետ բերել միայն ռազմական ճանապարհով։ Թուրքական այդ «փորձը» կպսակվեր հաջողությամբ, թե ոչ, միևնույն է, դա տանելու էր անգլո-թուրքական պատերազմի, նոր պատերազմ, որից այդքան վախենում էր Մ. Քեմալը, նոր պատերազմ, որը կարող էր զրոյի հավասարեցնել նրա տարած հաղթանակները։

2. 1923 թ. հունվարի 23-ից սկսած, լողանում Մոսուլի խնդրի շուրջ վիճաբանություններն արդեն դարձել էին «ոչ թե նպատակ, այլ միջոց՝ ինչպես բնդհանուր համաձայնություն, այնպես էլ առանձին մասնավոր հարցերում համաձայնություններ ձեռք բերելու ուղղությամբ»[62]։ Երկու կողմերն էլ ձգտում էին ազատվել հաշտության ճանապարհին եղած այս խոշոր արգելքից, հաշտությունն, որը նյութական կդարձներ իրենց հաղթանակները։ Իսկ Թուրքերը նաև ձգտում էին[63] մանևրել Մոսուլի խնդրի շուրջ և, ի-ջելով Մոսուլի (նաև Նեղուցների) խնդրում, հաղթանակներ տանել Թուրքիայի համար կենսական նշանակություն ունեցող այլ հարցերում։ Նույնիսկ եթե պարզվեր էլ, որ Մոսուլը զոհաբերվել է, դա լինելու էր արդարացված զոհաբերություն։ Այդուհանդերձ, ընդունելով Մոսուլի վերաբերյալ Լոզանում կայացված որոշումը որպես Թուրքիայի ժամանակավոր պարտություն, Մ. Քեմալը մտադիր էր ապագայում ամեն ինչ անել այգ հարցում ևս հաղթելու համար։ Այդ նպատակով նա մտադիր էր. 1. օգտագործել անգլո-ֆրանսիական հակասությունները[64]։

2. Շահարկել խորհրդային խաղաքարտը, իսկ եթե չստացվեր, ստանալ Ռուսաստանի օժանդակությունն այս խնդրում[65]։

3. Օգտագործել նաև անգլո-ամերիկյան հակասությունները և ստեղծել նոր հակասություններ[66]։

4. Հնարավոր և անհնարին բոլոր միջոցներով ապահովել Թուրքիայի հաղթանակը Մոսուլի խնդրում, նախապատրաստվելով դրան։ 1923 թ. փետրվարի 27-ին Քեմալն ասում էր. «Մոսուլի խնդրի կարգավորումը, պատերազմի մեջ չմտնելու համար մեկ տարով հետաձգելը, չի նշանակում, թե մենք հրաժարվում ենք նրանից։ Դուցե սրա ձեռք բերման համար պետք է սպասենք մի ժամանակի, երբ մենք ավելի ուժեղ կլինենք։ Այսօր մենք հաշտության ենք կնքում, մեկ ամիս հետո, 2 ամիս հետո Մոսուլի հարցի լուծման նկատմամբ հանցանք գործած կլինենք։ Սակայն այսօր, երբ դուք ցանկանում եք լուծել Մոսուլի հարցը, այդ հարցում ձեր դիմաց կանգնած են ոչ միայն անգլիացի, այլև ֆրանսիացի, իտալացի, ճապոնացի և ողջ աշխարհի Թշնամիները։ Միայն երբ մենք դեմ առ դեմ կմնանք անգլիացիների հետ և դեմ առ դեմ կմնանք միայն անգլիացիների հետ[67], հարցը կլուծվի»։

Մ. Քեմալը նաև ասաց. «...պատերազմի անցնելու փոխարեն ավելի լավ է հաշտությամբ անցնենք և ավելի լավ պատրաստվենք այդ նպատակին»[68]։

1925 թ. դեկտեմբերի 16-ին Ազգերի Լիգան որոշում կայացրեց թողնել Մոսուլը Մեծ Բրիտանիայի մանդատի տակ գտնվող Իրաքի կազմում։ Թուրքիան չընդունեց այդ որոշումը։ Սակայն 1926 թ. հունիսի 5-ին Թուրքիան հարկադրված էր ստորագրել անգլո-իրաք-թուրքական պայմանագիրը։ Մոսուլը պետք է մնար Իրաքի կազմում, իսկ Թուրքիան 25 տարվա ընթացքում պետք է 10%-ի չափով մասնաբաժին ստանար Քիրքիշ Փեթրոլիում Կոմպանիից»։

VAHRAM PETROSIAN

THE MOSUL QUESTION AT THE LAUSANNE CONFERENCE

Under the terms of the Treaty of Lausanne, signed on the 24th July 1923 the frontier between Turkey and Iraq was to be fixed by the „friendly arrangement" between Turkey and Great Britain. At the same time the parties were given nine months within which to settle the Mosul dispute by friendly arrangement between themselves.

How to apprais this decision? 1. Some historians consider that the decision was achieved by mutual concession or that the question was settled by the compromise. 2. The others think that „failure to reach a decision and the need for an early conclusion to the peace conference had necessitated its deferment". 3. The majority of historians think that Turkey yielded to Britain in Mosul question (and in the question of the Straits), but at the same time, under the „yielding" they mean the „deferment of settlement", considering that if in the other questions Turkey gained victories, the settlement of the Mosul question was only postponed. 4. And at last some historians consider (and that is right) that the parties were interested in concluding peace as soon as possible. But they think

that for the purpose of removing the obstacles and difficulties the question was puted aside.

Our point of view is the following: of course, the two parties were interested in concluding peace as soon as possible, and were willing to remove the difficulties on the way to peace. But neither Britain nor Turkey were willing to compromise. The paradox consists just in the following: under the name of the compromise (or mutual concession, or the deferment, postponement) or puting aside in fact the question was solved, in favour of Britain. Turkey was defeated the Mosul struggle at the Lausanne conference, and it would not be serious to call the defeat a compromise.

ՄԱՆՈՒԱԳՐՈՒԹՅՈՒՆՆԵՐ

[1] Севрский мирный договор и акты, подписанные в Лозанне. Издание Литиздата НКИД, М., 1927, т. XXXIX.

[2] *М. С. Лазарев.* Империализм и курдский вопрос (1917—1923), М., 1989, с. 258.

[3] *М. С. Лазарев,* Указ. соч., с. 259.

[4] Documents on British Foreign Policy 1919—1939. Edited by W. M. Medlicott, First Series, Volume XVIII. London, 1972. pp. 370–371, doc № 257. The Marquess Curzon of Kedleston (Lausanne) to Sir E. Crowe Secret, Lausanne December 6, 1922,

[5] Ibid., p. 371.

[6] Ibid., См. также: *М. С. Лазарев.* Указ. соч. с. 259:

[7] Ibid.

[8] DBFP, vol. XVIII, p. 371.

[9] DBFP, First Series, vol. XVIII, p. 380; *М. С. Лазарев.* Указ. соч., с. 259.

[10] Ibid., p. p. 380, *М. С. Лазарев.* Указ, соч., с. 259.

[11] DBFP, vol. XVIII, pp. 380—381.

[12] DBFP. vol. XVIII, p. 386, doc. № 26, The Marques Curzon of Kedleston (Lausanne) to Sir E. Crowe, Lausanne, December 12, 1922.

[13] Ibid, p 386: *Ակնկի ուշ, 1922 թ. դեկտեմբերի 11-ի թվակիր տրյալ նոտան հղվեց Թուրքական կողմին:*

[14] *М. С. Лазарев.* Империализм и курдский вопрос (1917—1923), М., 1989, с. 260.

15 Севрский мирный договор и акты, подписанные в Лозанне. М., 1927, с. XXXIX.

16 Там же, с. XXXIX—XL.

17 Там же, с. XL.

18 Цит. по: *М. С. Лазарев.* Указ. соч., с. 260.

19 *Մի ժամանակ նաև որոշ թերթեր, այդ թվում և «Դեպք էքսպրեսը» համապատասխան սկսեցին քերզոնի դեմ։ Տե՛ս* И. М. Лемин. Внешняя политика Великобритании от Версаля до Локарно (1919—1925). М., 1947, с. 340.

20 Там же, с. 340.

21 Цит. по: *И. М. Лемин.* Указ. соч., с. 340.

22 *Բոնար Լոուն Փարիզ էր ժամանել Գուանկարնի հետ հանդիպելու նպատակով։ Բրիտանիայի վարչապետը մտադիր էր համոզելու Գուանկարնին, որպեսզի վերջինս հրաժարվի Ռուրի շրջանը ներխուժելու մտքից։*

23 Цит. по: *И. М. Лемин*) Указ. с. 341.

24 Там же,, с. 341. *Ի դեպ, արդեն հունվարի 11-ին ֆրանսիացիները օկուպացրին Ռուրը, որի արդյունքում ծայրահեղորեն սրվեցին անգլո-ֆրանսիական հակասությունները։*

25 Севрский мирный договор и акты, подписанные в Лозанне. М., 1927, с. XL.

26 *Р. Г. Саакян.* Франко-турецкие отношения и Киликия в 1918—1923 гг. Ереван, 1986, с. 184.

27 *Г. В. Чичерин.* Статьи и речи по вопросам международной политики, М., 1961, с. 247.

28 Цит. по: *М. С. Лазарев.* Указ. соч., с. 306· DBFP. First Series, volume XVIII, p. 461—465, doc. № 34.

29 Цит. по: *М. С. Лазарев.* Указ. соч., с. 306. See al o Loder V. de V., The Truth ab ut Mesopotomia, Palestine and Syria, l., 1923, p. 214.

30 Цит. по: *М. С. Лазарев.* Империализм и курдский вопрос (1917—1923), М., 1989, с. 307—308, See also Loder V. de V., The Truth about Mesopotomia, Palestine and Syria, l.., 1923, pp. 215—218.

31 Цит. по: *М. С. Лазарев.* Указ. соч., с. 307—308. Loder V. de V., Ibid., p. 214.

32 Цит. по: *М. С. Лазарев.* Указ. соч., с. 30—308, See also Loder V., de V., pp. 215—218.

33 Там же, с. 262.

34 *Թեև անգլիական տվյալները եա ճշգրիտ չէին։*

35 Севрский мирный договор и акты, подписанные в Лозанне. М., 1927, с. XL.

36 *М. С. Лазарев.* Указ. соч., с. 262.

37 *C. J. Edmonds.* Kurds, Turks, and Arabs. Politics, Travel and Research in North-Eastern Iraq 1919—1925. London, 1957.

[38] Севрский мирный договор и акты, подписанные в Лозанне. М., 1927, с. XL.

[39] *М. С. Лазарев.* Указ. соч., с. 262.

[40] Севрский мирный договор и акты, подписанные в Лозанне. М., 1927, стр. XL.

[41] Там же.

[42] *Ю. Л. Бигиров.* Борьба турецкого народа против империалистической интервенции и султаната, за республику (1917—1924). Автореферат... Баку, 1968, с. 86.

[43] Севрский мирный договор и акты, подписанные в Лозанне. М., 1927, с. XL.

[44] Там же, с. XI.

[45] *Այդ ժամկետը սակայն ենթակա էր քննարկման։*

[46] Цит. по: Севрский мирный договор и акты, подписанные в Лозанне. М., 1927, с. XL.

[47] *Şevket Süreyya Aydemir.* İkinci Adam. İstanbul, 1966. ss. 247—248.

[48] *Սրանով Մ. Քեմալն իրեն ապահովագրում էր. իրականում նա Մոսուլի խնդրի կարգավորումը մեկ տարով հետաձգելու կողմնակից էր և ցանկության դեպքում միայն իր հեղինակությամբ կարող էր իր կամքը թելադրել Թամժ-ին։*

[49] *Kâzım Öztürk.* Atatürk'ün TBMM Açık ve Gizli Oturumlarındaki Konuşmaları. Cilt 2, Ankara, 1990, s. 2. p. 724.

[50] *Kazım Öztürk.* Atatürk'ün..., Cilt 2, Ankara, 1990, s. 727.

[51] *М. С. Лазарев.* Указ. соч., с. 266.

[52] DBFP, vol. XVII, doc. № 632, Sir H. Rumbold (Lausanne) to the Marquess Curzon of Kedleston. Lausanne, June 23, 1923.

[53] Севрский мирный договор и акты, подписанные в Лозанне. М., 1927, с. 145.

[54] *Թուրքիան Ազգերի Լիգայի անդամ դարձավ 1932-ին։*

[55] *Այդ ժամանակ դեռ ուժի մեջ էր հարցը անգլո-թուրքական բանակցությունների ճանապարհով մեկ տարվա ընթացքում լուծելու տարբերակը։*

[56] *Kâzım Öztürk.* Atatürk'ün TBMM Açık ve Gizli Oturumlarındaki Konuşmaları. Cilt 2. Ankara, s. 724.

[57] *Միայն մեկ անգամ Քեմալն ասաց. «Ահա խնդիրներից երկրորդը, Մոսուլի խնդրի լուծումը, մեկ տարվա ընթացքում անգլիացիների և Թուրքիայի միջև երես առ երես հանդիպելով ավարտը հետաձգվեն է։ Այն էլ դարձյալ օգտագործեց «հետաձգելը բառը»*

[58] *Kâzım Öztürk.* Atatürk'ün TBMM Açık ve Gizli Oturumlarındaki Konuşmaları. Cilt 2. Ankara, 1990, s. 728.

[59] *Kâzım Öztürk.* Atatürk'ün.... 724.

[60] *Իհարկե, թերահավատությամբ պետք է մոտենալ Քեմալի հիշյալ անհիմն ինքնավստահություններն ու համոզվածություններ։*

[61] *Kâzım Öztürk.* Atatürk'ün TBMM Açık ve Gizli Oturumlarındaki Konuşmaları. Cilt II. Ankara, 1990, s. 725.

[62] *М. С. Лазарев,* Указ. соч., с. 263.

63 Եվ ղրանում Թուրքական կողմը հասավ իր նպատակին։

64 Անգլո-ֆրանսիական հակասություններին մասին տե՛ս Р. Г. Саакян, ук. соч., стр. 180—200.

65 Բարեկամության և չեզոքության վերաբերյալ խորհրդա-թուրքական պայմանագիրը կնքվեց 1925 թ. դեկտեմբերի 17-ին՝ Փարիզում, ԽՍՀՄ արտաքին գործոց ժողովրդական կոմիսար Գ. Վ. Չիչերինի և Թուրքիայի արտաքին գործոց նախարար Թեյֆիկ Ռյուշտու Բեյի (Արաս) միջև։ Այս պայմանագրի կնքմամբ Խ. Միությունը լուրջ օժանդակություն ցույց տվեց Թուրքիային Մոսուլի կոնֆլիկտի պատճառով անգլո-թուրքական կոնֆլիկտի սրման ժամանակաշրջանում։ См.: Мустафа Кемаль. Избранные речп, Москва, 1966, с. 431.

66 Թեև Լոզանից առաջ անգլո-ամերիկյան հակասությունները կարգավորվել էին, այնուամենայնիվ, որոշ հակասությունների պահպանման մասին է խոսում Չևսթերի կոնգեսիան. «1923 թ. ապրիլի 9-ին Թուրքիայի Ազգային Մեծ ժողովը որոշում ընդունեց երկու անդրօվկիանոսյան բիզնեսմեններին՝ ամերիկացի Ավերու Չևսթերին և կանադացի գնդապետ Քլեյթոն Քենեդիին շնորհել երկաթգծերի, նավահանգիստների կառուցման և ընդերքի շահագործման կոնցեսիան։ Այդ քայլը քաջահայտորեն հարվածում էր Ֆրանսիայի շահերին (տե՛ս Р. Г. Саакян. Франция и Турция в Лозанне.— Մերձավոր և Միջին արևելքի երկրներ և ժողովուրդներ, հատոր 12, Երևան 1965, էջ 16—17, տե՛ս նաև Р. Г. Саакян. Франко-турецкие отношения и Киликия в 1918—1923 гг. Ереван. 1986. с. 193): Սակայն Չևսթերի կոնցեսիան հարվածում էր նաև Բրիտանիայի շահերին, քանի որ Ավերու Չևսթերին էին շնորհվում մոտ երկաթգծով մեկ, երկաթգծի լայնությամբ 24 մղոն նեղ հողաշերտի օգտակար հանածոների (շահագործման—Վ. Գ.) իրավունքները, երկաթգիծ, որը պետք է կառուցվեր Ottoman American ի կողմից մտնելով Հյուսիսային Իրաքի սիրտը։ Միամտություն կլիներ կարծել, թե Չևսթերի կոնցեսիան նրա անձնական նախաձեռնությունն էր։ Ո՛չ, Չևսթերը օժանդակություն էր ստանում ամերիկյան կառավարությունից (S. H. Longrigg. Oil in the Middle East: Its Discovery and Development. London, 1961, v 46), իսկ ամերիկյան կառավարությունն էլ հարկ եղած դեպքում կարողանում էր զսպել այն մասնավոր նախաձեռնությունները, որոնց ինքը դեմ էր. այսպես 1919 թ.-ին Standa d Oil-ը (Նյու Ջերսի) առաջարկեց երկրաբաններ ուղարկել Իրաք, սակայն մտադրությունից ետ կանգնեցվեց իր կառավարության կողմից (S. H. Longrigg. op. cit., p. 46)։ Ուստի Չևսթերի կոնցեսիան՝ ձեռք բերվեց ԱՄՆ-ի կառավարության գիտությամբ, ավելին՝ օժանդակությամբ։ Սակայն ի՞նչ նպատակով 1922 թ., անգլո-ամերիկյան նավթային նախնական պայմանագրից հետո, ԱՄՆ-ը անցավ մանևրելու տակտիկային։ Չենք կարծում, թե ԱՄՆ-ը ձգտում էր ապահովագրել իրեն այն տարբերակի համար, եթե հանկարծ Մոսուլը հանձնվի Թուրքերին, քանի որ 1923 թ. ապրիլի դրությամբ Լոզանի կոնֆերանսում միանգամայն պարզ էր դարձել, որ Բրիտանիան Մոսուլը չի զիջելու Թուրքերին։ Ուստի Չևսթերի կոնցեսիայով Միացյալ Նահանգները միայն ձգտում էր սպառնալ Բրիտանիային և ճնշում գործադրել վերջինիս վրա, որպեսզի ստորագրվի, արագացվի 1922 թ. նախնական, ժամանա-

Ես Ayni eser. 727—728 sayfalar.

67 Közüm Özkırk. Ata ürkü'n TBMM Açık ve Gizli Oturumlarındaki Konuşmaları. Cilt II, Ankara 1990, sayfa 725.

Դեպքի հետքերը լիովին պարզված էին։ Ոստիկանները ձերբակալեցին հանցագործներին, որոնք խոստովանեցին իրենց մեղքը։ Դատարանը նրանց դատապարտեց տարբեր ժամկետների ազատազրկման։

ժ) ԱՄՆ-ը չէր հետաքրքրում, թե ում ձայնակին Ռոսալը, նրան դիտում էին որպես հնդիկների դեղ։ Ամեն մարդ իրավունք ունի ընտրելու իր կուսակցությունը։

ի) ԱՄՆ-ը Ռոսալի նկատմամբ ունի հետևյալ պահանջները։

1 Ռոսալը պետք է ամբողջությամբ և անվերապահորեն ենթարկվի ԱՄՆ-ի կամքին։

2 Շահագրգռված ԱՄՆ-ին, վերջինիս Ռոսալի խնդրում տանել անվտանգության միջոցներ, որոնք կարող են ապահովել նրա անվտանգությունը։

3 Ապահով ներկայանալ վերջինիս կամ նշված գործակալ, Ռոսալի խնդիրը պետք է հարցաքննվի (հարցաքննվի) օգտին լուծելու համար։ Հարցաքննության ընթացքում Ռոսալը վերապահելու է իրավունք չունի հրաժարվելու պատասխանել հարցերին, որոնք կարող են ինքնամեղադրական բնույթ կրել։ Ռոսալը պարտավոր է ամեն կերպ նպաստել հարցաքննության արդյունավետ անցկացմանը։

Ռոսալը պարտավորվում է ներկայացնել ամբողջական տեղեկություններ իր գործունեության մասին (ներառյալ ստորագրությունների նմուշներ, ձայնագրություններ, լուսանկարներ, ֆինանսական գործարքների մասին տեղեկություններ և այլն), որոնք կարող են վերաբերել ԱՄՆ-ի շահերին։

ՀՈՒՆԱՍ–ՀՈՒՆԱՑ ՊԱՏՏԱՃԱՌԱԿԱՆ ՀԱՐԱԲԵՐՈՒԹՅՈՒՆՆԵՐԸ ՄՈՒՏՔԻ ՎԻՃԱԿԻ ՀԱՄԱՌՈՏ ՊԱՏՄՈՒԹՅՈՒՆԸ (1980—1984 ԹԹ.)

Հուսամ՝ պատճառն էին պատմական ուրիշ հանգամանքներ եւ նաև պատճառների մեջ ոչ վերջինը՝ ընդհանուր անտարբերությունը հայոց պատմության հանդեպ, որ հետեւանք էր ոչ միայն ժամանակի ոգու, այլեւ պատմության դասավանդման ոչ ճիշտ մեթոդների եւ ոչ միշտ հաջող դասագրքերի։ Այս ամենը միասին վերցրած՝ ստիպեց ինձ ձեռնամուխ լինել նոր դասագրքի գրելուն։ Ես գիտեի, որ հայոց պատմության ուսուցումը մեր դպրոցներում ունի երկար ավանդներ, բայց որ պատմության դասավանդման ոչ մի մեթոդ չի կարող հավակնել հավերժական լինելու։ Ամեն ժամանակ ունի իր պահանջները, եւ ամեն ժամանակ ունի իր պատմության ընթերցողը։ Ես ուզում էի գրել այնպիսի դասագիրք, որ ոչ միայն հետաքրքրական լիներ, այլեւ ստիպեր մտածել, ոչ միայն տեղեկություններ տար, այլեւ սովորեցներ դրանք վերլուծել։ Ես ուզում էի, որ ուսանողը ոչ միայն հիշեր, թե ինչ է եղել, այլեւ հասկանար, թե ինչու է այդպես եղ

վերչին, երբ Իրանը իրագործեց իր հերթական խոշոր հարձակումը, Իրաքի արտգործնախարարը հայտարարեց, թե այս պատերազմը առնվազն երկուսից երեք կամ ավելի տարիներ հեռու է իր ավարտին մոտենալուց[3]։

Իրանի ռազմաքաղաքական ստրատեգները ելնում էին իրենց երկրի բնակչության թվական առավելությունից, որը Իրաքի բնակչության համեմատությամբ եռակի ավելի էր, ուներ 2,5 անգամ իր թվակազմով մեծ բանակ[4]։

Պատերազմում արդեն զոհվել էր 200 հազ. մարդ, 300 հազ. մարդ վիրավորվել կամ գերի էր ընկել[5]։

1983 թ. սեպտեմբեր ամսվա տվյալների համաձայն, Իրաքի նավթի արտահանումից ստացված եկամուտները նվազել էին մեկ քառորդով, իսկ արտասահմանյան արժույթի չափը պատերազմի սկզբի 30 մլրդ դոլարից մնացել էր ընդամենը 4 մլրդ դոլար, Իրաքի կապիտալ ներդրումների բոլոր ծրագրերը սառեցված էին։

Աշխատավարձերի չափը խիստ նվազեցված էր, որը չէր բացառում նաև կառավարական աստիճանավորների և ռազմական բնագավառի զինծառայողների աշխատավարձերի զգալի նվազումը։ Այսպես, կառավարական պաշտոնյաների և զինվորական սպաների աշխատավարձը 20 տոկոսով կրճատված էր, իսկ վճարումները արտասահմանյան կապալառուներին չէին իրականացվում։

Արժեզրկումը կազմում էր 50 տոկոս։ Հայտնի է նաև, որ Իրաքը իրականում պատերազմ էր վարում ապառիկ միջոցներով, փոխառություններ ստանալով Պարսկական ծոցի տարածաշրջանի արաբական երկրներից, ընդ որում այդ ընդհանուր գումարը կազմում էր 46 մլրդ դոլար, սրան գումարած նաև արտասահմանյան առավել խոշոր ապառիկ վարկերը։ Այս առումով հատկապես գերազանցում էր Վարկերի արտասահմանյան արտահանման ապահովման ֆրանսիական վարչությունը, որը Իրաքին տրամադրել էր 4,5 մլրդ դոլար[6]։

Իրաքի տնտեսությունը պատերազմի տարիներին փրկելու նպատակով կառավարությունը գիմում էր ամենատարբեր միջոցների, այդ թվում արտահանվող ապրանքի ծավալի ավելացման, ներմուծման կրճատման, ծախսերի կրճատման, ինչպես նաև ներ-

կարաժամկետ վարկերի վճարման պայմանները երկարաձգելու հնարանքների։

Դինարի արժեքի պահպանման փորձերը արդյունքի չէին հասցընում։ 1983 թ. տվյալներով դինարի պաշտոնական կուրսը կազմում էր 3,38 դոլար։ Ինչպես սովորաբար նման դեպքերում տեղի է ունենում՝ բարգավաճում էր «սև շուկան», բարձրանում դոլարի կուրսը իրաքում՝ եռակի և ավելի գերազանցելով պաշտոնական կուրսին։ Միաժամանակ սահմանափակումներ էին մտցված արտասահմանյան երկրներ իրաքից դրամական փոխանցումների, ինչպես նաև նոր պայմանագրերի կնքման հարցում, որի հետևանքով դիտվում էր իրաքում աշխատող օտարերկրյա բանվորների մասսայական արտահոսք։ Այդ բանվորների թիվը հազարների էր հասնում։ Օտարերկրյա բանվորների ամենամեծ տոկոսը կազմում էին եգիպտացի բանվորները։ Պաշտոնական տվյալներով նրանց թիվը 1983 թ. նվազեց 30 տոկոսով՝ կազմելով ընդամենը 1 մլն. մարդ։

Իսկ Ասիայի երկրներից այստեղ ժամանած և տնտեսության տարբեր ճյուղերում ընդգրկված բանվորներից մնաց աշխատելու մոտ կեսը։

Չնայած իրաքյան աղբյուրները իրանա-իրաքյան պատերազմի տարիներին հասկանալի պատճառներով բավական զուսպ գույներով էին ներկայացնում իրադրությունը, գերադասելով լռել երկրի ներքին տնտեսական ցուցանիշների մասին, սակայն ակընհայտ էր երկրի բնակչության տնտեսական վիճակի օրեցօր վատթարացումը և ծայրաստիճան կարիքը շատ ընտանիքներում։ Այս առումով շվեյցարական «Նոյե ցյուրիխեր ցայթունգ» թերթը «Իրաքը պատերազմից երեք տարիներ անց» հոդվածում հետաքրքիր տվյալներ է բերում։ Հոդվածում նշված է, որ Սադամ Հուսեյնը չկարողացավ իրականացնել իր այն խոստումը, թե Իրաքի տնտեսությունը պատերազմի պատճառով չի տուժի։ Նշված է, որ եթե մինչ պատերազմի սկսվելը Իրաքն օրական արտահանում էր 3,4 մլն. բարել նավթ, ապա 1983 թվականին միայն 700 հազ. բարել[8]։

Իրաքի նման մի երկիր, որն ուներ նավթային մեծ պաշարներ՝ մոտ 59 մլրդ. բարել, ստիպված էր նավթապրանքներ ներմուծել։ Նավթազտիչ գործարանները անգործության էին մատնված։

Ըստ պաշտոնական տվյալների, իրանա-իրաքյան պատերազմը միայն Իրաքի վրա նստում էր օրական մեկ միլիարդ ամերիկյան դոլար[9]։

Երկրի նախատեսված կառուլցների իրականացման համար չէին բավարարում ոչ միայն ֆինանսական միջոցներ, այլ նաև բանվորական ուժը։ Մոտ 1 մլն. իրաքցիներ գտնվում էին զինվորական ծառայության մեջ։ Այնինչ անհրաժեշտ էին 2 մլն. բանվորներ արտասահմանյան երկրներից, որպեսզի հնարավոր լինի 14 մլն. ազգաբնակչություն ունեցող Իրաքի տնտեսության նորմալ ղործելը։ Կային ձեռնարկություններ, որոնք ամբողջապես սպասարկում էին արտասահմանցիները։ Բաղդադի միջազգային օդանավակայանը սպասարկում էին անգլիացիները, իսկ հոսպիտալներում աշխատում էին Անգլիայից և Իռլանդիայից ժամանած բուժանձնակազմեր[10]։

Հետաքրքիր է նաև հետևյալ տեղեկությունը ոսկու հանձնման մասին, որպես անհրաժեշտ միջոց՝ ուղղված քայքայվող տնտեսության վերականգնմանը։ Սադամ Հուսեյնի ցուցումով Իրաքում կազմակերպված էր ոսկու հանձնում։ Մի քանի ամիս շարունակ, հեռուստատեսությամբ ամեն երեկո նույն տեսարանն էին ներկայնում, իսկ առավոտյան թերթերը լի էին տեղեկություններով այն մասին, թե որքան լայն մասսայականություն է կրում ոսկու հավաքը բնակչությունից Իրաքում։ Այդ միտքը տվյալ ռեժիմին պարզևել էր Բաբելոնից մի խոշոր հողատեր, որը կտակել էր Իրաքի պրեզիդենտին իր ողջ կարողությունը և ոսկին։ Այդ ժամանակվանից սկսած դիմում էին բոլոր սոցիալական խավերին պատկանող կանանց ու մայրերին՝ կոչ անելով պրեզիդենտին ու հայրենիքին զոհաբերել իրենց ոսկյա զարդերը, հաճախ՝ ողջ սեփական օժիտը։ Ըստ մամուլի տվյալների, հավաքվել էր 30 տոննա ոսկի։

Այս նույն միջոցառումը սկսել էր տարածվել նաև արտասահմանյան ֆիրմաների վրա, որոնց հասկացնում էին, թե նախկինում Իրաքից ստացած հարուստ եկամուտների փոխարեն, այսօր անհրաժեշտ է սատար կանգնել երկրի քայքայվող տնտեսությանը[11]։

Երկրի ազգաբնակչության ընդհանուր վիճակից անմասն չէր կարող մնալ նաև ազգային բանակը. «Բանակն իր վրա է կրում պատերազմի բոլոր զրկանքները»։

Իրաքի պրեզիդենտ Սադամ Հուսեյնը ժողովրդին և բանակին ոգևորելու համար հայտարարեց, թե «Դժվար ժամանակները ամենաառաջին ուսուցիչն են մարդու համար, ժողովուրդների համար, ինչպես նաև հեղափոխական շարժումների համար»[12]։

1982 թ. հունիսի 27-ին Բաղդադում տեղի ունեցավ բաաս կուսակցության 9-րդ կոնֆերանսը, որն ընթացավ գաղտնի պայմաններում, ելնելով իրանա-իրաքյան պատերազմի ստեղծած մթնոլորտից և քաղաքական խնդիրներն ու իրադրությունը հակառակորդին հայտնի չդարձնելու մտավախությունից։

Այդ կոնֆերանսը հիմնականում քննության ենթարկեց իրանա-իրաքյան պատերազմի անցած շրջանն իր հետևանքներով ու հետագա ընթացքով։ Ինքնափառաբանման արտահայտությունները անպակաս են այս և այդ նույն տարիների այլ քաղաքական ելույթներից. «Այդ թշնամիներն են ապրում երևակայական հույսերով։ Նրանք չգիտեն, թե ինչ է իրենից ներկայացնում Իրաքը, թե ովքեր են իրաքցիները, և թե ինչ է իրենցից ներկայացնում Արաբական սոցիալիստական վերածննդի կուսակցությունը և Հուլիսյան հզոր հեղափոխությունը»[13]։

Նշենք մեկ այլ փաստաթուղթ՝ նախագահ Սադամ Հուսեյնի հնտերվյուն ֆրանսիական լրագրողներին, 1982 թ. ապրիլի 1-ին[14]։

Երկրի նախագահին ուղղված հարցերի ոլորտում էին նաև ներքին կյանքի նկատմամբ հետաքրքրությունը. «Արդյոք դուք այն կարծիքին ե՞ք, որ պատերազմը, որը մղվում է Իրաքի և Իրանի միջև, պատերազմ է երկու կուսակցությունների միջև, որոնցից մեկը գիտական է, մյուսը՝ կրոնական։ Ինչպիսի՞ թիվ են կազմում արաբ կամավորները։ Ինչպիսի՞ն է կամավորների մասնակցությունը վերջին մարտերում»։

Պատերազմի մեջ գտնվող երկրի նախագահը բավական դիվանագիտական պատասխաններ է տալիս. «...Դուք գիտեք, որ Իրաքը մի երկիր է, որի ազգաբնակչության թիվը կազմում է 14 միլիոն մարդ։ Նրա տարածքը և աշխարհագրական հնարավորությունները հայտնի են ձեզ։ Ամենագլխավորը նրա նոր կարգերում են կենտրոնացված։ Դա այն է, թե մարդն ինչպես է ապրում և թե ինչպես է իրեն զգում։ Դուք հավանաբար պատկերացնում եք Իրաքում տիրող դրությունը մինչև 1968 թվականի հեղափոխությունը»[15]։

Ընդգծելով, որ այդ հեղափոխությունից առաջ ամեն ինչ վատ վիճակում էր, երկրի ղեկավարը ներկայացնում է Իրաքի առաջընթացը Բաաս կուսակցության իշխանության ներքո, 1968 թ. սկսած։ «Հուսով ենք, որ դուք կծանոթանաք Իրաքին ավելի հանգամանորեն, ինչպիսին այն դարձել է այժմ գիտական և տեխնիկական, սոցիալական ու մշակութային առաջընթացի բնագավառում, նկատի ունենալով տղամարդկանց և կանանց վիճակը գործարաններում, դաշտերում, մնացած վայրերում, մշակույթի, երաժշտության, խղճի, երեխաների վարքագծի և այլն։ Այդ ամենը մեր ստեղծածն է և ոչ թե արտասահմանի։

Այս ողջ առաջընթացը Հուլիսյան հեղափոխության արդասիքն է»[16]։

Իրաքը, այնուամենայնիվ, ուներ իր ներքին քաղաքականության լայն ծրագիրը, որի հիմնական լծակը տնտեսական քաղաքականությունն էր։ Արդեն 1984 թ. Իրաքի ներքին քաղաքական ու տնտեսական ծրագրերում մեծ տեղ էր հատկացվում նավթի պաշարների նպատակային օգտագործմանը՝ բարելավելու համար պատերազմի տարիների ընթացքում ջլատված տնտեսությունը։ Նախատեսվում էր նոր նավթամուղերի շինարարությունն ու գործարկումը որոնց արտադրանքը, ըստ նախնական տվյալների, պետք է կազմեր օրական ավելի քան 6 մլն բարել նավթ[17]։

Իրաքի բնակչության մեջ ավելի ու ավելի էին հասունանում պատերազմը շուտափույթ ավարտելու տրամադրությունները։

Հակապատերազմական տրամադրություններն Իրաքում լայն թափ ստացան հատկապես պատերազմի չորրորդ տարում, քանի որ արդեն ակնառու էին իրանա-իրաքյան պատերազմի թողած ծանր հետևանքները։

Ուշագրավ է 1984 թ. հուլիսի 12-ին Բաղդադում կայացած միջազգային կոնֆերանսը՝ «Միջազգային խաղաղության և անվտանգության համար վտանգավոր իրանա-իրաքյան պատերազմի հետևանքները» թեմայով։ Ովքե՞ր էին այս կոնֆերանսի մասնակիցները և կազմակերպիչները։ Դրանք աշխարհի տարբեր երկրներից Իրաք ժամանած մասսայական, հասարակական և արհմիութենական կազմակերպությունների, քաղաքական կուսակցությունների հասարակական-քաղաքական գործիչներ էին։

Պահանջը մեկն էր՝ վերջ տալ այս անհեռանկար պատերազմին, խաղաղ ճանապարհով լուծելով կոնֆլիկտը՝ հաշվի առնելով երկու երկրների շահերը և ելնելով տարածաշրջանում ստեղծված բարդ ու վտանգավոր իրադրությունից։

Քաղաքական կուսակցություններից՝ Եգիպտոսի Ազգային առաջադիմական կուսակցության գլխավոր քարտուղար Խալեդ Մոհի ադ-Դինը կոչ արեց՝ դադարեցնել բոլոր կապերը և համագործակցությունը Իրանի հետ, դրանով նրան ստիպել՝ վերջ տալու պատերազմին։ «Արաբական ժողովուրդները երբեք չեն հաշտվի արաբական հողի օկուպացման հետ»,—հայտարարեց նա։

Խաղաղության կոչերով հանդես եկան Պաղեստինի ազատագրության կազմակերպության ներկայացուցիչները։ Եգիպտոսի Ազգային-դեմոկրատական կուսակցության ներկայացուցիչ Ալ-Ջայաթին առաջարկեց ստեղծել մշտական գործող կոորդինացիոն կոմիտե, որի գործունեությունը կոչված է նպաստելու իրանա-իրաքյան պատերազմի ավարտին։

Հետաքրքիր է ընդգծել պատերազմող մյուս երկրի՝ Իրանի ընդդիմադիր շարժման մասնակցությունը այս կոնֆերանսին։

Այդ շարժման գաղափարախոսներից Հ. Մասլին, որը ներկայացնում էր «Իրանի աշխատավորության դեմոկրատական շարժումը», դատապարտեց իր երկրի վարչակարգը՝ պատերազմը շարունակելու մեղադրանքով, այդ քաղաքականությունը որակելով որպես սեփական ժողովրդի դեմ մասսայական սպանդ։ Միաժամանակ հիմնական մեղքը Իրանի ներկայացուցիչը բարդեց Իրանի «մուսուլման եղբայրներ» խմբավորման վրա, վկայելով թե այդ ժամանակ երկրում գործում էին այդպիսի խմբավորումներ։

Ինչպես հայտնի է, իրանա-իրաքյան պատերազմն ավարտվեց 1988 թ., կողմերից և ոչ մեկն էլ չհասավ հաղթանակի։ Սակայն այն շատ խոր հետք թողեց երկու երկրների հասարակական-քաղաքական և սոցիալ-տնտեսական կյանքի վրա։

KARINE SAMVELIAN

THE IMPACT OF THE IRAN-IRAQI WAR ON THE SOCIO-ECONOMIC LIFE OF IRAQ DURING THE FIRST YEARS OF THE WAR (1980–1984)

The Iran-Iraqi war had certain impact on the socio-economic life of Iraq. The article deals with the analysys of the economic conditions of the Iraqi people, economic situation in Iraq as well as the internal policy of the Iraqi government.

ՍԱՆՈՒԹԱԳՐՈՒԹՅՈՒՆՆԵՐ

1 „The Times", 1983, 6, 9.
2 Նույն տեղում։
3 „The Hindustan Times", D. 22, 9.
4 Նույն տեղում։
5 Նույն տեղում „The Times", L., 1984, 1—15, 2.
6 Նույն տեղում։
7 Sk'u Neue Züricher Zeitung", 1981, 20, XII.
8 Նույն տեղում, 1983, 21, 9։
9 Նույն տեղում։
10 Նույն տեղում։
11 Նույն տեղում։
12 خطاب السيد الرئيس صدام حسين فى الذكرة الرابعة عشرة. الثورة السابع عشرة تموز المجيدة ١٩٨٢، بغداد، ١٩٨٢، ص ٣٣—٣٤.
13 Նույն տեղում, էջ 19։
14 حديث السيد الرئيس صدام حسيد الى رجال الصحافة الفرنسيين فى ١٩٨٢.٤.١، بغداد، ١٩٨٢
15 Նույն տեղում, էջ 16։
16 Նույն տեղում, էջ 18։
17 Նույն տեղում։

Նկա այս փոխարարությունները, որոնք մի քանի տարի փոխհարաբերություններ էին պահպանվում Հարավային Կովկասի ժողովուրդների միջև, ձևավորվում էին նաև միության-միության հարաբերությունների շրջանակում։

Իրավա-միության հարաբերությունների հիմնական սկիզբը առավ ու նոր պայմանների հարմարվելու անհրաժեշտությունը առաջացրեց նաև պատմական ու մշակութային հարաբերությունների վերականգնման անհրաժեշտությունը, այլ չ՝ ԽՍՀՄ-ի լուծարման հետ։

Նկա այս փոխարարությունները, որոնք մի քանի տարի փոխհարաբերություններ էին պահպանվում, ձևավորվում էին նաև միության-միության հարաբերությունների շրջանակում։

Իրավա-միության հարաբերությունների հիմնական սկիզբը առավ ու նոր պայմանների հարմարվելու անհրաժեշտությունը առաջացրեց նաև պատմական ու մշակութային հարաբերությունների վերականգնման անհրաժեշտությունը։

ՀԱՅԱՍՏԱՆԻ ՀԱՆՐԱՊԵՏՈՒԹՅԱՆ ԱԶԳԱՅԻՆ ԺՈՂՈՎԻ ՀԱՅԱՍՏԱՆԻ ՀԱՆՐԱՊԵՏՈՒԹՅԱՆ ԱԶԳԱՅԻՆ ԺՈՂՈՎԻ ՀԱՅԱՍՏԱՆԻ ՀԱՆՐԱՊԵՏՈՒԹՅԱՆ ԱԶԳԱՅԻՆ ԺՈՂՈՎԻ

(1990—1993 թթ.)

ԳՈՒՅՔԱԳՐԱԿԱՆ ՀԱՎԱՔԱԾՈՒ

Բացի նշված գործոններից, միմյանց նկատմամբ երկու երկրների դիրքորոշումը ձևավորող համաշխարհային հնչեղություն ունեցող գործոններից էին Իրանի և Թուրքիայի դիրքորոշումը ԱՄՆ-ի և Իսրայելի նկատմամբ, Թուրքիայի՝ ՆԱՏՕ-ին անդամակցելը և Իրանի՝ ոչ այդքան ցցուն հարաբերությունները Իսլամաբադի հետ[1], որոնք, սակայն, ունեին իրենց ծանրակշիռ ազդեցությունը համաշխարհային և տարածաշրջանային քաղաքականության վրա, և որոնք, Իրանի տեսակետից, կոչված էին ծառայելու որպես հակակշիռ Թուրք-ամերիկյան համահունչ տարածաշրջանային քաղաքականությանը, որը, վերջիններիս մտադրությամբ, էապես պետք է ուղղված լիներ Իրանի աճող ազդեցության սահմանափակմանը և մուսուլմանական աշխարհում առաջացող տարբեր ուժգնության ծայրահեղական կրոնական ալիքների խաղաղեցմանը:

Իրանա-թուրքական հարաբերությունների սկզբունքային դրդապատճառները հնարավորին չափ ամբողջական բնութագրելու համար անհրաժեշտ է համառոտ անդրադառնալ նաև նշված ժամանակահատվածում ռուս-իրանական հարաբերություններին, որոնց ձևավորումը էապես պայմանավորված էր տարածաշրջանում ԱՄՆ-ի և Թուրքիայի քաղաքական և տնտեսական շահերի ընդհանրությունով:

Ներկայիս ռուս-իրանական հարաբերությունները սկսեցին ձևավորվել ԽՍՀՄ-ի ԱԳ նախարար Շևարդնաձեի Թեհրան (1989 թ. փետրվար) և Իրանի նախագահ Ռաֆսանջանիի Մոսկվա (1989 թ. հունիս) կատարած այցելություններից հետո:

Այդ շրջանից, սկզբում խորհրդա-իրանական, իսկ այնուհետև՝ ԽՍՀՄ-ի լուծարումից հետո, ռուս-իրանական հարաբերություններում սկսեցին դրսևորվել ռազմաքաղաքական և տնտեսական համագործակցության միտումներ:

Այս միտումներին ավելի արագ ընթացք հաղորդեցին Պարսից ծոցի պատերազմը և ԽՍՀՄ-ի լուծարումը, որը նպաստեց տարածաշրջանում ԱՄՆ-ի ռազմաքաղաքական առկայության ընդլայնմանը, ինչը բացասաբար ընդունվեց Իրանի կողմից:

Կապերի արագ զարգացմանը նպաստեց նաև Ռուսաստանի հայտարարությունն այն մասին, որ նա երաշխավորում է ԽՍՀՄ-ի և Իրանի միջև կնքված բոլոր պայմանագրերի իրագործումը:

Իրանի ԱԳ նախարարի տեղակալ Մուհամմադ Ռեշտիհի բնութագրում էր Ամերիկայի Միացյալ Նահանգների քաղաքականությունը Իրանի մասին։

Նշված տեղեկությունից ելնելով Ամերիկայի պատկերացումներն Իրանի ղեկավարության մասին (մեծամասնությունը իր քաղաքական հայացքներով և ԱՄՆ-ի ոչնչացման ծրագրերով հանդերձ) ամենևին էլ սխալ չեն։ Մեր կարծիքով, ամերիկյան քաղաքական գործիչները, որոնք ամեն կերպ ձգտում են ոչնչացնել Իրանի իսլամական հեղափոխությունը, ամենևին էլ չեն ցանկանում ընդունել այն իրողությունը, որ Իրանի ժողովուրդը ոչ միայն ոչնչացրեց Պահլավիների բռնապետական ռեժիմը, այլև ստեղծեց ինքնուրույն, ինքնատիպ, ժողովրդավարական համակարգ, որը հիմնված է իսլամական սկզբունքների վրա։

Մեր կարծիքով, Միացյալ Նահանգների ներկայիս ղեկավարությունը ամենևին էլ չի ցանկանում ընդունել այն իրողությունը, որ Իրանի ժողովուրդը, ինչպես ցեղ կամ ազգ իբրև ամբողջություն, ոչ միայն ոչնչացրեց Պահլավիների բռնապետական ռեժիմը, այլև ստեղծեց իսլամական հանրապետություն, որը ոչ միայն ինքնուրույն է, այլև ունի ինքնատիպ հասարակական-քաղաքական համակարգ։

Ամերիկայի Միացյալ Նահանգների ներկայիս ղեկավարությունը ամենևին էլ չի ցանկանում ընդունել այն իրողությունը, որ Իրանի ժողովուրդը, ինչպես ցեղ կամ ազգ իբրև ամբողջություն, ոչ միայն ոչնչացրեց Պահլավիների բռնապետական ռեժիմը, այլև ստեղծեց իսլամական հանրապետություն, որը ոչ միայն ինքնուրույն է, այլև ունի ինքնատիպ հասարակական-քաղաքական համակարգ։

Ամերիկայի Միացյալ Նահանգների ներկայիս ղեկավարությունը ամենևին էլ չի ցանկանում ընդունել այն իրողությունը, որ Իրանի ժողովուրդը, ինչպես ցեղ կամ ազգ իբրև ամբողջություն, ոչ միայն ոչնչացրեց Պահլավիների բռնապետական ռեժիմը, այլև ստեղծեց իսլամական հանրապետություն, որը ոչ միայն ինքնուրույն է, այլև ունի ինքնատիպ հասարակական-քաղաքական համակարգ։

Ամերիկայի Միացյալ Նահանգների ներկայիս ղեկավարությունը ամենևին էլ չի ցանկանում ընդունել այն իրողությունը, որ Իրանի ժողովուրդը, ինչպես ցեղ կամ ազգ իբրև ամբողջություն, ոչ միայն ոչնչացրեց Պահլավիների բռնապետական ռեժիմը, այլև ստեղծեց իսլամական հանրապետություն, որը ոչ միայն ինքնուրույն է, այլև ունի ինքնատիպ հասարակական-քաղաքական համակարգ։

դևլո, պատրաստակամության աստիճանը և դրա՝ ռազմաքաղաքական լուրջ հարաբերությունների վերաճելու հնարավորությունները։

Այժմ կարելի է ասել, որ ռազմական համագործակցությունը խթանեց հետագա ռուս-իրանական լայնածավալ հարաբերությունների զարգացմանը, որոնք ներկա պահին զգալիորեն պայմանավորում են միջպետական հարաբերությունները և նրանց զարգացման միտումները ինչպես տարածաշրջանային, այնպես էլ միջազգային ասպարեզներում։

* * *

Իրանա-թուրքական հարաբերությունների համար չափազանց կարևոր են նաև Իրանի կողմից տվյալ ժամանակահատվածում մի շարք առաջատար երկրների՝ մասնավորապես Գերմանիայի, Ֆրանսիայի, Իտալիայի, Իսպանիայի և այլն, ինչպես նաև ԱՄՆ-ի և Ճապոնիայի հետ հարաբերությունների վերանայման և վերագնահատման ծրագրերը[5]։

Այդ ծրագրերի իրականացումը երկրի տնտեսությունը վերականգնելու և իշխանությունը հոգևորականների ձեռքում պահելու կարևորագույն երաշխիքներից էր։ Այդ նպատակով Իրանը ստիպված էր էապես հրաժարվել առճակատման քաղաքականությունից և ընտրել Արևմուտքի հետ հաշտվելու ճանապարհը։

Այդ են վկայում Արևմուտքի կողմից որպես ահաբեկչական կազմակերպություններ որակվող զանազան իսլամական կազմակերպություններին Իրանի կողմից ցուցաբերվող աջակցության կտրուկ սահմանափակումը, ինչպես նաև արևմտյան պատանդների ազատման գործում Իրանի ակտիվ միջնորդությունը[6]։

Իրանի այս նախաձեռնությունը դրական արձագանք գտավ մի շարք եվրոպական պետություններում, ինչպես նաև Ճապոնիայում և սկզբնական շրջանում, որոշ չափով, նաև ԱՄՆ-ում։

Ընդունելով Իրանի հանգուցային դերը տարածաշրջանային հարաբերությունների համակարգում՝ Եվրոպական Ընկերակցության երկրները լրջորեն մտահոգված էին Իրանի նկատմամբ կորդինացված քաղաքականություն իրականացնելու անհրաժեշտությամբ։ Դա իր արտահայտությունը գտավ այդ շրջանում եվրոպական մի շարք պետությունների (Իսպանիա, Իտալիա, Հու-

նստան, Պորտուգալիա, Գերմանիա, Ֆրանսիա և այլն) պատվիրակությունների Իրան կատարած այցելություններում, որոնց ժամանակ այդ երկրների բարձրաստիճան պաշտոնյաները չեշտում էին Իրանի ու ԵՀ երկրների միջև սերտ կապեր հաստատելու անհրաժեշտությունը։ Անկասկած, եվրոպական զարգացած պետությունների հետ Իրանի համագործակցությունը պայմանավորված էր երկու կողմերի համար փոխշահավետ հեռանկարներով։

Հատկապես արագ էին վերականգնվում հարաբերությունները Գերմանիայի և Ֆրանսիայի հետ։

Գերմանիայի հետ կապերը զուգահեռաբար զարգանում էին թե՛ քաղաքականության և թե՛ տնտեսության ու առևտրի ընագավառներում[7]։ Հաճախակի բնույթ էին կրում պաշտոնական շփումները, իսկ Գերմանիայի խոշոր ֆինանսական կազմակերպությունները և արդյունաբերական ընկերությունները Իրանում ակտիվ գործունեություն էին ծավալում։ Հարկ է նշել, որ իրանա-գերմանական հարաբերությունների բարելավումն ընթանում էր Գերմանիայի և Թուրքիայի հարաբերությունների համեմատական վատթարացման ենթատեքստում[8], ինչը որոշ չափով արտացոլում էր Սոցի պատերազմից հետո եվրոպական երկրների և ԱՄՆ-ի միջև հետզհետե աճող տարաձայնությունները։ Այս հանգամանքը ԱՄՆ-ին ստիպում էր դիմելու ակտիվ գործողությունների՝ Իրանի հետ ուղղակի բանակցություններ սկսելու համար։

Հատկանշական է, որ ԱՄՆ-ը, արտաքուստ պահպանելով Իրանի նկատմամբ իր անզիջում դիրքորոշումը, իրականում բազմաթիվ փորձեր էր անում այս հարցերում վիճակի շտկման ուղղությամբ նախապայման ստեղծելու համար։

ԱՄՆ-ի դիրքորոշման որոշ մեղմացման մասին են վկայում Հաագայի միջնորդ դատարանի մի շարք որոշումները, որոնք առաջին հերթին պարտադրում էին ԱՄՆ-ին՝ վճարել դեռ շահի ժամանակից Իրանին ԱՄՆ-ի պարտքի մի մասը, իսկ մյուս դեպքում պարտադրում էին երկու ամերիկյան նավթային ընկերություններին՝ Իրանին հատուցելու նյութական կորուստները։

Նույն կոնտեքստում կարելի է դիտարկել նաև ՄԱԿ-ի որոշումը, որով իրանա-իրաքյան պատերազմում Իրաքը ճանաչվել էր ագրեսոր, և նրա վրա պարտավորություն էր դրվել Իրանին հատուցել պատերազմի ժամանակ կրած կորուստների համար։

Այս վերջին որոշումը չափազանց կարևոր նշանակություն ուներ Իրանի համար, քանի որ դրանով մի հակայական խոչընդոտ էր վերացվում Իրանի և արաբական աշխարհի (հատկապես Ծոցի արաբական պետությունների) միջև բարիդրացիության մթնոլորտ ստեղծելու ճանապարհին։

Մինչ այդ արաբական երկրները, չնչին բացառությամբ, մեղադրում էին Իրանին՝ Իրաքի վրա նախահարձակ լինելու մեջ։

Ֆրանսիական մեկ միլիարդ դոլար պարտքի ու Ֆրանսիայում Իրանի նախկին վարչապետ Բախտիարի սպանության հետ կապված բարդությունները ևս աստիճանաբար վերացվում էին, և Ֆրանսիան, հետևելով Գերմանիային, ընդլայնում էր կապերն Իրանի հետ՝ մասնակցելով Իրանի տնտեսական զարգացման ծրագրերի իրականացմանը[9]։

Կարևոր է նշել նաև Ճապոնիայի մասնակցությունը Իրանի նավթահանման ու նավթավերամշակման արդյունաբերության վերականգնմանն ու զարգացմանը։

Իրանական կառավարությունն իր հերթին գիտակցում էր, որ Իրանի հետ կայուն կապեր ստեղծելու կարևորությունն Արևմուտքի համար ուղղակիորեն կապված է այն բանի հետ, թե Իրանը քաղաքական և տնտեսական ինչ կշիռ կունենա նոր պայմաններում՝ տարածաշրջանում և աշխարհում ուժերի նոր վերադասավորությունից հետո։

Իրանա-թուրքական հարաբերությունների ձևավորման վրա ազդեցություն ունեցան նաև մի շարք կարևորագույն տարածաշրջանային գործոններ, որոնցից առաջին հերթին կարելի է առանձնացնել իրանա-սիրիական հարաբերությունների ստրատեգիական բնույթը՝ պայմանավորված հիմնականում Լիբանանի, Պաղեստինի հիմնահարցի, Թուրքիայի, Իսրայելի և ԱՄՆ-ի, ինչպես նաև քրդերի և մի շարք այլ հարցերում համընկնող շահերով[10]։

Իրանա-իրաքյան պատերազմի ընթացքում, Սիրիան գրեթե միակ արաբական երկիրն էր, որ սերտ հարաբերություններ պահպանեց Իրանի հետ։

Սակայն ներկայացվող շրջանում իրանա-սիրիական հարաբերությունները կարելի է բնութագրել որպես պասիվ կայուն։ Բնական է, որ Իրանը շահագրգռված էր պահպանելու բարիդրացիական հարաբերությունները այդ երկրի հետ։ Այդ իմաստով նշված

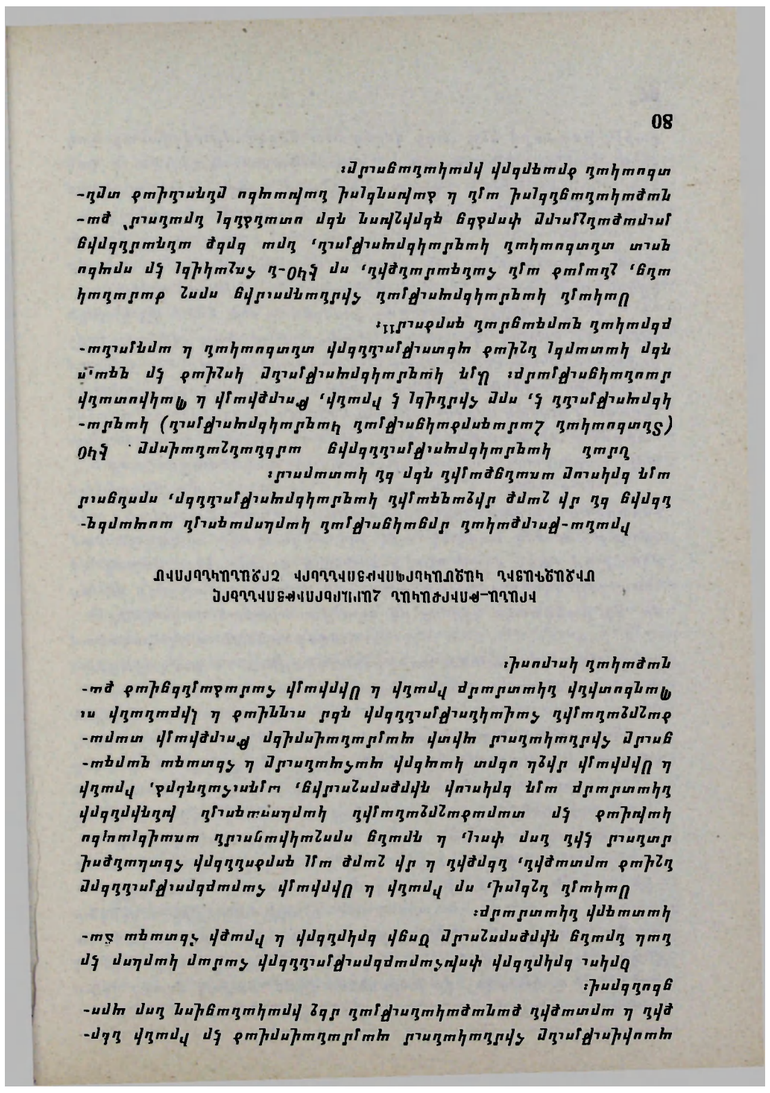

ասպիսիությունը հիմնադրուեր ապրեսիսոսից մի իրադ նկատ-
ելին և ատտաքին քաղաքականության մեջ իրադ նոր ատ-
ցեսիսի։

Որիսե երկրների փոխհարաբերությունների հարց մեր
նաև նրանց դիվանագիտական եղ իրաւի հաստատ ճա-
կատագրի նիստրարը։

Մեսիսյն նշելով, որ Իրադ և Միխիսյի հարաբերությունը
նշուած ատտաքին, նեղբին և մի շարք այլ զորհոդների հետևանքով
դառնալ չին նոր փուլ, և դրանց ոսոշակիացուդն առաջնայն
հակակա մեր ատտաքշոքատմատ ատանդաւորդն ընդհանուր
նիստրը այլ երկուսի դիրքորոշումից, Իրադ և Միխիսյի դրչ սե երկու սեր հասել զար-
ցուցե հիմնահարոդ ակտ ակտատարելը և հետաքրքրական ատա-
շարշատյին հաղակցություններ դեմ ուղղած և լիքատադ ու
ճաղնատիվ նկատարը Իրադ և Միխիսյի հարաբերությունների ընդհանուր բնոյթի վրա։

Իրադա-Թուրքական հարցերի ատանդաւորդն ասպարեզ-
նեղբ են մի շարք հիշատակարանների հաղորդում, որոնցում
տեսի ելիսի ատտատարդ։

ՊԱՏՄԱԿԱՆ-ՔԱՂԱՔԱԿԱՆ ՀԱՆԴԵՍՆԵՐԻ ՀԱՎԱՔԱԾՈՒ
ՊԱՀՊԱՆՈՒԹՅԱՆ ԿԱՌԱՎԱՐՈՒԹՅԱՆ ՏԵՂԵԿԱԳԻՐ

Հրատարակչության հարցադրումները և խմբագրական ասպարեզ-
նեղբ են մի շարք հիշատակարանների հաղորդում, որոնցում
տեսի ելիսի ատտատարդ։

Հրատ. խմբագիր Ա. Ա. Ղազարյան
Տեխ. խմբագիր Ա. Ա. Ղազարյան
Սրբագրիչ Ա. Ա. Ղազարյան

ՀՍՀ ԳԱ Պատմության ինստիտուտ
Երևան, Մարքսի 49

Արդյունավետ համագործակցությանը խանգարում էին նաև այդ երկրների՝ իրար չհամապատասխանող (հայտնի չափով) տնտեսական համակարգերը։

Սակայն ԽՍՀՄ-ի լուծարումից և համաշխարհային ասպարեզում ուժերի վերադասավորման հետ և ազդեցության ոլորտների համար պայքարի մի նոր փուլ սկսելուց հետո, ԷԿՕ-ի անդամ երկրների միջև սկսվեց նոր մրցավազք, որը այս անգամ ուղեկցվում էր նոր գործոնների ի հայտ գալով։

ԷԿՕ-ի շրջանակներում Իրանի, Թուրքիայի և Պակիստանի միջև ծավալվող ներկառուցվածքային պայքարին նոր երանգ հաղորդեցին անկախացած միջինասիական հանրապետությունների, Ադրբեջանի, ինչպես նաև Աֆղանստանի անդամակցությունը այդ կազմակերպությանը[12]։

Վերր նշված հանրապետությունները և Աֆղանստանը գրեթե միաժամանակ ԷԿՕ-ին անդամակցելու հայտ ներկայացրին և դարձան այդ կազմակերպության լիիրավ անգամներ[13]։

Ինական է, որ այս նոր պայմաններում Իրանը պետք է վերանայեր իր նախկին մոտեցումները ԷԿՕ-ի շրջանակներում՝ Թուրքիայի և Պակիստանի նկատմամբ։

Ստեղծված պայմանների թելադրանքով, իրանա-պակիստանյան հարաբերություններում Իրանի նախաձեռնությամբ սկսվեց դրական բարելավման շրջան, որը գործնական տեսք ստացավ Ռաֆսանջանիի՝ Պակիստան կատարած պաշտոնական այցելության ժամանակ[14]։

Հարաբերությունների այս էական բարելավումը ենթադրում էր երկու երկրների քաղաքական սկզբունքային նմանատիպ մոտեցումներ Աֆղանստանի, միջինասիական հանրապետությունների, Քաշմիրի, այլ կարևոր տարածաշրջանային խնդիրների, ինչպես նաև ԷԿՕ-ի քաղաքատնտեսական հեռանկարների հանդեպ։

Իրանա-պակիստանյան հարաբերությունների սերտացումը իրանա-թուրքական հարաբերություններում գերիշխող անբարենպաստ մթնոլորտի պայմաններում, Իրանի տեսակետի համաձայն, պիտի պարունակեր ինչպես տարածաշրջանային, այնպես էլ ԷԿՕ-ի շրջանակներում թուրքական հնարավորությունների և քաղաքական ազդեցության սահմանափակման պոտենցիալ։

Միմյանց հակադրվելու միտումը, որոշ վերապահումներով, ակներևաբար առկա է նաև Իրանի և Թուրքիայի եռանդուն գործունեության մեջ, որն ուղղված էր տարածաշրջանային մի շարք քաղաքատնտեսական կազմակերպությունների ստեղծմանը։

Այսպես, հիմնականում Թուրքիայի նախաձեռնությամբ Սև-ծովյան տնտեսական կազմակերպության հիմնադրմանը, որպես հակակշիռ, հետևեց Իրանի և Ռուսաստանի նախաձեռնությամբ Կասպից ծովի ավազանի երկրների տնտեսական կազմակերպության ստեղծումը, որի անդամներ դարձան, Իրանից և Ռուսաստանից բացի, նաև Ադրբեջանը, Թուրքմենստանը և Ղազախստանը[15]։

Նույն նպատակն էին հետապնդում Իրանի ջանքերը «Պարսկալեզու երկրների կազմակերպության» ստեղծման ուղղությամբ[16]։

ԻՐԱՆԱ-ԹՈՒՐՔԱԿԱՆ ՄՐՑԱԿՑՈՒԹՅՈՒՆՆԵՐԸ ՄԻՋԻՆԱՍԻԱԿԱՆ ՀԱՆՐԱՊԵՏՈՒԹՅՈՒՆՆԵՐՈՒՄ

Միջինասիական հանրապետությունների անկախացումից անմիջապես հետո, իրանա-թուրքական մրցակցությանը Արևմուտքում իրականից ավելի մեծ նշանակություն տրվեց, քանի որ ենթադրվում էր, որ Ռուսաստանը իր ներքին վերափոխումների հետևանքով այլևս չի կարողանա պահպանել իր ազդեցությունը այդ հանրապետություններում, և թափուր գոտին անմիջապես պետք է գրավվեր այլ ուժերի կողմից, որոնք նման քայլերի համար կունենային անհրաժեշտ հնարավորություններ։

Առաջին հերթին նման հնարավորություններ ունեցող երկրներից առանձնացվեցին Իրանը և Թուրքիան[17]։

Հետագայում, միջինասիական հանրապետությունների նկատմամբ Ռուսաստանի քաղաքականության աստիճանական որոշակիացումը զգալիորեն հանդարտեցրեց Իրանի և մտնավանդ Թուրքիայի ղեկավար շրջաններում ի հայտ եկած հավակնությունները Միջին Ասիայի նկատմամբ։

Ասվածը առաջին հերթին վերաբերում է թուրքական քաղաքականությանը, քանի որ իրանական դիրքորոշումը իր դրսևորումների մեջ անհամեմատ ավելի զուսպ և հավասարակշռված էր,

Ա. Շահազիզը, որը բնում էր Իրանի՝ արդեն ավանդական ղաշ-ղայի և շորգայց գաղութացնող Ռուսաստանի միջև տատանվող շահ-ղաջարների ստվերում, ինքն էլ ուներ իր ստվերը, որ ընկնում էր Ռուսաստանի վրա։

Ֆեսենդն է, որ այս գաղափարը սերմանեց Ս. Բարխուդարյանի և Նորբեգովսկու միտքը՝ Ռուսաստանի տնտեսական ներխուժումը Իրան։

Հասկանալի է, որ ինքը՝ Թումբին, գնահատական տրեցին իրավիճակի և հաշվի. առնելով նրա-ին անհատական հատկանիշները, շատ ավելի էր հետաքրքրվում ոչ թե արդեն ստեղծված իրողությամբ, այլ նրանով, որ ինքն էր ստեղծելու այդ իրողությունը։ Նա ուզում էր ոչ միայն ճանաչել Ռուսաստանի ներկան, այլև կանխատեսել նրա ապագան։ Ռուսաստանի ներկան ուսումնասիրելու համար նա ուղևորվում է Ռուսաստան։ Ուսումնասիրում է Ռուսաստանի տնտեսական կյանքը, ծանոթանում է ռուս գրականության ներկայացուցիչների հետ, հանդիպում է ռուս պետական գործիչների հետ։ Ռուսաստանում նա ստանում է ոչ միայն ռուսական, այլև եվրոպական լայն տեղեկություններ։ Ռուսաստանում նա ծանոթանում է Ռուսաստանի ներկայացուցիչների հետ, որոնք հետագայում նրա համար դառնում են ոչ միայն ռուսական, այլև եվրոպական լայն տեղեկությունների աղբյուր։ Ռուսաստանում նա ծանոթանում է Ռուսաստանի ներկայացուցիչների հետ, որոնք հետագայում նրա համար դառնում են ոչ միայն ռուսական, այլև եվրոպական լայն տեղեկությունների աղբյուր։

Թումբին նախապես ծանոթացել է ռուսական գրականության հետ, որը նրա համար դարձել է ոչ միայն գրականություն, այլև ինքնաճանաչման միջոց։ Ռուսական գրականությունը նրա համար դարձել է ոչ միայն գրականություն, այլև ինքնաճանաչման միջոց։ Ռուսական գրականությունը նրա համար դարձել է ոչ միայն գրականություն, այլև ինքնաճանաչման միջոց։

Ռուսական գրականության հետ ծանոթանալուց հետո Թումբին սկսում է ուսումնասիրել ռուսական պատմությունը, որը նրա համար դարձել է ոչ միայն պատմություն, այլև ինքնաճանաչման միջոց։ Ռուսական պատմությունը նրա համար դարձել է ոչ միայն պատմություն, այլև ինքնաճանաչման միջոց։ Ռուսական պատմությունը նրա համար դարձել է ոչ միայն պատմություն, այլև ինքնաճանաչման միջոց։

Ղարաբաղի հայության ազատագրական պայքարի ընթացքում Ադրբեջանի ղեկավարությունը, որպեսզի ամեն կերպ խոչընդոտի Ղարաբաղի հայության ազատագրական պայքարին, ամեն միջոցի է դիմում, որպեսզի ամեն կերպ ոտնահարի Ղարաբաղի հայության ազատագրական պայքարի ամենասուրբ իրավունքները։

Ադրբեջանի ղեկավարությունը հայտարարում է, որ Ղարաբաղի հայությունը ինքնորոշման իրավունք չունի, որ Ղարաբաղի հայությունը ինքնորոշման իրավունք չունի, որ Ղարաբաղի հայությունը ինքնորոշման իրավունք չունի։

Ադրբեջանի ղեկավարությունը հայտարարում է, որ Ղարաբաղի հայությունը ինքնորոշման իրավունք չունի, որ Ղարաբաղի հայությունը ինքնորոշման իրավունք չունի, որ Ղարաբաղի հայությունը ինքնորոշման իրավունք չունի։

Ադրբեջանի ղեկավարությունը հայտարարում է, որ Ղարաբաղի հայությունը ինքնորոշման իրավունք չունի, որ Ղարաբաղի հայությունը ինքնորոշման իրավունք չունի, որ Ղարաբաղի հայությունը ինքնորոշման իրավունք չունի։

Ադրբեջանի ղեկավարությունը հայտարարում է, որ Ղարաբաղի հայությունը ինքնորոշման իրավունք չունի, որ Ղարաբաղի հայությունը ինքնորոշման իրավունք չունի, որ Ղարաբաղի հայությունը ինքնորոշման իրավունք չունի։

Ադրբեջանի ղեկավարությունը հայտարարում է, որ Ղարաբաղի հայությունը ինքնորոշման իրավունք չունի, որ Ղարաբաղի հայությունը ինքնորոշման իրավունք չունի, որ Ղարաբաղի հայությունը ինքնորոշման իրավունք չունի։

Ի ՊԱՏԻՎ ՀԱՅՐԱՊԵՏԻ ՀԱՄԱՐ ՂՈՒԿԱՍ ՎԱՆԱՑՈՒ ՀԱՅՈՑ ԿԱԹՈՂԻԿՈՍԻ ՀԱՅՐԱՊԵՏՈՒԹԵԱՆ ՀԱՐՑԻ ՎԵՐԱԲԵՐՅԱԼ

Բ. Ի ՊԱՏԻՎ ՀԱՅՐԱՊԵՏԻ ՀԱՄԱՐ ՂՈՒԿԱՍ ՎԱՆԱՑՈՒ ՀԱՅՈՑ ԿԱԹՈՂԻԿՈՍԻ ՀԱՅՐԱՊԵՏՈՒԹԵԱՆ ՀԱՐՑԻ ՎԵՐԱԲԵՐՅԱԼ

Բրտնա-Փրաքսիս հայրապետական նիստերի մասին տեղեկություններ հայոց պատմության մեջ չկան։ Նույն հայրապետական նիստերի մասին տեղեկություններ չկան նաև հայոց պատմության մյուս շրջանների մասին։ Ուստի, ամեն բան հաշվի առնելով կարելի է ասել, որ այդ նիստերը հայ եկեղեցական կյանքում մեծ նշանակություն չեն ունեցել։ Ինչ վերաբերում է Ներսես Շնորհալու հրավիրած նիստերին, ապա դրանք ունեցել են ոչ միայն եկեղեցական, այլև քաղաքական նշանակություն։ Ներսես Շնորհալին ձգտում էր հայ եկեղեցին հանել այն ծանր դրությունից, որի մեջ ընկել էր Կիլիկիայի հայ եկեղեցին հունադավան հայրապետների ազդեցության տակ։ Ներսես Շնորհալին ձգտում էր հայ եկեղեցին հանել այն ծանր դրությունից, որի մեջ ընկել էր Կիլիկիայի հայ եկեղեցին հունադավան հայրապետների ազդեցության տակ։

1. Իրավ ընդհանուր առաքեալ Նախնի Թլկաց տարածքում իրականացնող սահմանին ոգով փոխհարաբերության ընկալում է որպես յուրահատուկ և նոր պայմանների հանգամանքների ստեղծած սակայն ներքին խնդիր։

2. Միևնույն յուրահատուկ պահպանողական փոխհարաբերություն, որն իր ոգով հրապարակով հանդես է գալիս իրավական հարցերի լուծման ձեռնարկում։

Ասվածը, բացի Ռուսաստանից և Սիրիայից, վերաբերում է նաև Հայաստանին, Հունաստանին, Կիպրոսին և որոշ չափով նաև Բուլղարիային։

Հատկանշական է, որ 1992 թ. Իրանի հետ պայմանագրեր կնքած 17 արտասահմանյան ընկերություններից 6-ը կիպրական էին[19]։

Նոր թափ ստացան նաև իրանա-հունական հարաբերությունները։ Հունաստանը աստիճանաբար դառնում է իրանական նավթի ամենախոշոր գնորդներից մեկը։

Բացի այդ Հունաստանը, Եվրոպական Ընկերակցության մյուս անդամների համաձայնությամբ, նախաձեռնող է հանդիսանում ԵՀ-ի և Իրանի միջև ակտիվ համագործակցության հետագա ընդլայնման գործում և միաժամանակ ցանկություն է հայտնում համագործակցել Իրանի հետ՝ ռեգիոնալ անվտանգության ապահովման հարցերում։

Ուշագրավ է նաև այն, որ Հունաստանը բազմիցս գոհունակություն է հայտնել Բալկանների խնդրի շուրջ Իրանի պաշտոնական տեսակետների վերաբերյալ։

ՎԵՐՋԱԲԱՆ

Եվրոպայի միավորումից հետո Թուրքիայի առջև դժվարություններ ծառացան ԵՀ-ի անդամ դառնալու խնդրում։

Սահմանափակ են նաև նրա հնարավորությունները արաբական աշխարհ թափանցելու և արաբական երկրներում իր ազդեցությունը գոնե չնչին չափով մեծացնելու հարցում։ Այդ խնդիրը բարդանում է մանավանդ Իսրայելի հետ պաշտոնական հարաբերություններ հաստատելու, ինչպես նաև Տիգրիս ու Եփրատ գետերի ջրերի օգտագործման հարցում իր անզիջում դիրքորոշման պատճառով, ինչը բացասական ռեակցիա է առաջացնում գրեթե բոլոր արաբական երկրներում։

Թուրքիայի վիճակը բարդանում է հետզհետե ծավալվող քուրդ-թուրքական պատերազմի հետևանքով, որի նկատմամբ զգալունություն են ցուցաբերում ինչպես Ռուսաստանը, Իրանը, Սիրիան, այնպես էլ ԱՄՆ-ը և արևմտաեվրոպական մի շարք երկրներ։

Այս ամենը ընթանում է Թուրքիայի ներսում քաղաքական և տնտեսական պրոբլեմների սրման հետ մեկտեղ աշխուժացող կրոնական գործոնի պայմաններում, որն իր բնույթով ապակայունացնող պոտենցիալ ունի։

Այս բոլորի հետևանքով, տարածաշրջանային դաշնակիցներ ձեռք բերելու տեսակետից, Թուրքիան հայտնվել է բավականին անբարենպաստ վիճակում։

Ինչ վերաբերում է Իրանին, ապա վարելով ղգուշավոր և հավասարակշռված քաղաքականություն, առաջին հերթին շեշտը դնելով Ռուսաստանի հետ իր հարաբերությունների զարգացման վրա, նա միաժամանակ կայուն հարաբերություններ է հաստատում միջինասիական հանրապետությունների հետ՝ խուսափելով հակադրվել այդ տարածաշրջանում Ռուսաստանի շահերին։ Նման քաղաքականության շնորհիվ Իրանը մի կողմից ձեռք է բերում կարևոր լծակ Թուրքիայի հետ իր փոխհարաբերություններում, իսկ մյուս կողմից հնարավորություն է ստանում ավելի ակտիվ դեր խաղալ ինչպես միջինասիական հանրապետություններում, այնպես էլ Աֆղանստանի ճգնաժամի կարգավորման գործում, որը Իրանի համար ստրատեգիական կարևորություն ունեցող խնդիր է։

Միաժամանակ Իրանի իշխանություններին հաջողվում է երկրում պահպանել քաղաքական կայունություն և տնտեսական զարգացման անհրաժեշտ մակարդակ։

Այս ամենը ավելացնում է Իրանի կշիռը և հնարավորություն է տալիս ակտիվացնելու իր դերը տարածաշրջանային քաղաքականության ոլորտում, միաժամանակ նպաստավոր պայմաններ ստեղծելով արևմտաեվրոպական երկրների հետ հարաբերությունների բարելավման և հետագա զարգացման գործում, ինչը Իրանի համար կենսական նշանակություն ունեցող խնդիր է։

GAGIK SHALJIAN

TO THE QUESTION OF IRANIAN-TURKISH RELATIONS AND THEIR PECULIARITIES IN THE MIDDLE EASTERN REGION

The development of Iranian-Turkish relations can be characterized by their changable nature. There were cases

when seemingly balanced relations were changed into openly hostile ones.

Among the significant political factors of regional and world importance which have great influence on the formation and development of these relations can be firstly emphasized the Gulf war, the collapse of the USSR, then the expanding of Iranian-Russian relations, the alliance between Turkey and the USA, Iran and Turkey contradictory attitude in the question concerning Israel and Palestine.

In the formation of Iranian-Turkish relations great is the influence of the Arab countries, especially the position of Syria, Iraq, the Arab monarchies of the Gulf.

The role of the Western countries in the Iranian foreign policy and Iranian-Turkish relations is also refleted in the mentioned paper.

The competition between these two countries to gain a dominating role in Central Asia, Trans caucasus and Karabakh problem as well as their atiitude towards establishment of different regional organizations in particular ECO. The Black Sea Cooperation Organization, The Caspian sea littoral states organization, is also touched in the presented work.

In the last part of the paper an attempt is made to summerize the tendencies of development of these two countries relations and defining the weight of Iran and Turkey in the region by drawing parallels between the regional policies of Iran and Turkey.

ՏԱՆՈՒԹԱԳՐՈՒԹՅՈՒՆՆԵՐ

1 «Ազգ», 25. 06. 1992։
2 „The Iranian Journal of International Affairs", 1991, № 4.
3 „The Iranian Journal of International Affairs", 1991, № 1.
4 „The Iranian Journal of International Affairs", 1991, № 4.
5 «Ժամհուրի էլաման», 05. 10. 1991 թ.; „Tehran Times", 04. 03. 1992.
6 «Вестник», 20. 11. 1991 г., Вестник, 04. 12. 1991 г.
7 «Ժամհուրի էլաման», 03. 06. 1992։
8 «Вестник», 28. 03. 1992 г.
9 „Le Monde", 15. 08. 1991. «Ժամհուրի էլաման», 30. 12. 1991։

[10] „The Iranian Journal of International Affairs", 1990, № 1. № 3. „Kayhan International", 19. 09. 1991. *«Ազգ-Խյաբէ», 03. 06. 1992, «Ալ-Իաաաե 21. 01. 1992, «Ալ-Հայեդ», 11. 10. 1992։* .

[11] *«Էքսպրեսս», 18. 02. 1992։*

[12] „Tehran Times". 11. 02. 1992.

[13] *«Էքսպրեսս», 07. 02. 1992,* „Tehran Times". 09. 02. 1992.

[14] „The Iranian Journal of International Affairs". 1992. № 3—4.

[15] «Вестник», 19. 02. 1992.

[16] «Вестник», 20. 02. 1992.

[17] *«ԱԱ Ծաֆիդ», 18. 02. 1992,* Tehran Times, 25. 01. 1992; Tehran Times, 05. 02. 1992.

[18] *«Էքսպրեսս», 20. 03. 1992։* „Tehran Times", 25. 01. 1992; „Tehran Times", 05. 02. 1992.

[19] „MEED", *հունիս, 1992։*

АЛЕКСАНДР ХАЧАТРЯН

УНИКАЛЬНАЯ ПЕЧАТЬ АРМЯНСКОГО КНЯЗЯ «БАКРАТА ИБН БАКРАТА»

Среди памятников материальной культуры особое место занимают печати. Несмотря на их лаконизм, краткость и служебный характер, они являются важным подспорьем в решении многих вопросов социально-политической истории и культуры.

Армянские источники далеко не всегда упоминают того или иного армянского или мусульманского правителя городов-областей Армении либо же указывают очень неопределенно и неясно, что затрудняет определение их этно-конфессиональной принадлежности и идентификации. В этом отношении иноязычные источники, в частности памятники материальной культуры, дополняют и уточняют сведения армянских источников.

Дошедшие до нас арабские печати армянских царей-князей или правителей армянских округов немногочисленны и встречаются редко, но вместе с тем они содержат интересные данные, позволяющие раскрыть некоторые нерешенные вопросы из области политической истории, восстановить генеалогию отдельных князей и, наконец, расширить круг фактического материала.

Из дошедших до нас арабских памятников сфрагистики Армении заслуживают внимания найденные в Двине три глиняные буллы с арабскими оттисками печатей их владельцев[1] и печать багратидского царя Ашота I (885—890)

с арабской надписью: اشوط بن سنباط «Ашут ибн Снбат (Ашот сын Смбата)[2].

В собрании Отдела Востока Государственного Эрмитажа хранится печать[4] из альмандина (инв. № ИР 1740), которая до сих пор не привлекала внимания специалистов. С лицевой стороны она выпуклая, контур ее овальный (1×1× ×1,2×0,6 см размера), с оборотной стороны поверхность камня также выпуклая. На лицевой стороне в одну строку, почерком «куфи» вырезана арабская надпись: «Бакрат ибн Бакрат» (Баграт сын Баграта). (ом. рис. 1 А,Б).

Буквы арабские, прекрасной сохранности, начертаны строго выдержанно, шрифт прямолинеен и угловат (кроме букв «нун» и «ра»), а на уровне строки горизонтален. Надпись отличается еще тем, что восходящие стволы, иногда и нисходящие дуги букв, кончаются расщеплением, иначе говоря, у вершин стволов или у нижних частей дуг отходят якось парубки вправо или влево. Стиль почерка выдержан строго и выполнен без растительных мотивов и декоративных элементов техникой углубленной резьбы. Шрифт очень убористый, буквы соединены между собой горизонтальной линией, даже там, где она не нужна.

Аналогичные надписи с особым стилем начертания (клиновидные парубки и трактовка буквенных форм-дуг) редко встречаются на памятниках Кавказа и стран Ближнего и Среднего Востока.

Итак, перед нами уникальный памятник арабской сфрагистики, который с первого взгляда вызывает интерес исследователя. Печать не имеет даты или других атрибутов, поэтому автор статьи ставит перед собой задачу: 1) выяснить датировку печати по палеографическим особенностям шрифта, 2) установить личность «Бакрата ибн Бакрата».

Для выяснения датировки надписи на печати «Бакрата» следует анализировать ее шрифт и сопоставить с аналогичными надписями на близких по типу и местонахождению памятниках как Закавказья, так и арабского Востока. Так,

аналогичные родственные расщепления или нарубки имеются в надписях на печатях армянского багратидского царя Ашота I (885—890) (см. рис. 2 А,Б) и печати фатимидского халифа Захира[5] (1021—1036) (см. рис. 3). Вместе с тем следует отметить, что печать Бакрата не идентична им. Их шрифт не копирует друг друга, наоборот—они индивидуальны, но имеют и общие черты. При сличении печати Бакрата с надписью Ашота Багратуни можно проследить следующие черты сходства и отличия.

Стиль исполнения надписи Бакрата (рис. 1, А,Б) строго выдержан, что придает ему некоторую элегантность. Между тем надпись печати Ашота (рис. 2 А,Б) имеет некоторое неравномерное утолщение стволов (например, в буквах «алиф» и «та»). В начертании буквы «ра» на печати Бакрата резчик также допустил нарушение единства: вторая «ра» (بقراط بن بقراط) значительно крупнее и шире, в частности, подстрочная дуга этой буквы. Шрифт обеих надписей выполнен без растительных мотивов и очень убористый. Буквы в большинстве случаев соединены между собой горизонтальной линией. В трактовке некоторых буквенных форм надписи Ашота наблюдаются некоторые упрощенные и неравномерные расщепления (например, парубки на «алифах» и восходящих стволах «ба» и «та»).

Из двенадцати букв печати Бакрата десять снабжены нарубками или клинообразными расщеплениями. Сравнение пять букв («алиф», «ба», «та», «нун», и «ра») печати Бакрата с аналогичными буквами печатей Ашота и халифа Захира показывает, что их стиль ближе всего стоит к строгой разновидности почерка «куфи» IX—начала XI вв. Аналогичные родственные расщепления букв и клинообразные утончения вершин стволов (нарубки на «алифах», расщепы букв типа «ба») прослеживаются не только на печати Ашота и халифа Захира, но и наблюдаются в строительно-мемориальных надписях Северной Сирии (X в.)[6], на надгробных над-

писях Египта (IX в.)[7], на памятниках резьбы по дереву из Египта (IX в.)[8] и на других материалах IX—XI вв.

Ближайшие по стилю шрифта надписи (клинообразные расщепления и др.) имеются также на монетах X в. из Армении (Арминийа) и Аррана[9], на поливной керамике Ирана (Нишапура)[10] и Средней Азии IX—XII вв.[11], однако они отличаются стилевыми особенностями, характерными для различных предметов. Например, монета, выпущенная в Бардаа (Партаве) в 325/936—37 гг., принадлежит к типу «цветущего куфи» и отличается клиновидными утолщениями на верхнем конце стволов большинства букв. По словам А. Быкова, «благодаря наличию многочисленных клинообразных расщеплений и утолщений он (шрифт) приобретает, если можно так выразиться, своего рода «геометрический характер»[12].

Клинообразные расщепления в надписях на поливной керамике Средней Азии отличаются тем, что «расщепы на стволах алифа и лама обращены внутрь», а «вершины алифа, ба и лама с отростками»[13]. На печати Бакрата расщепы обращены наружу или вдаль и отсутствуют полупальметки и другие элементы.

Тарелка из Нишапура (Иран) охарактеризована В. Крачковской: «Одни клинья круговой надписи тяжеловесные, другие—с вытянутыми остриями, которые напоминают расщепленные вершины лапидарных и монетных надписей...»[14].

Приведенные примеры надписей на различных предметах также датируются IX—XI вв. Трудно ожидать буквального совпадения деталей шрифта печати Бакрата с лапидарным куфи, с шрифтом монет, памятников поливной керамики и резьбы по дереву, так как они значительно отличаются своими масштабами. Печать Бакрата ближе всего стоит к шрифтам печатей Багратида Ашота (885—890) и халифа Захира (1021—1036).

Таким образом, палеографические особенности надписи на печати Бакрата позволяют датировать ее концом IX—началом XI в., а более конкретно—X в.

Таким образом, надпись на печати «Бакрат ибн Бакрат» содержит имя владельца печати и его отца без всяких титулов и датируется концом IX—началом XI в. Факт отсутствия титулов владельца говорит в пользу сравнительно раннего происхождения печати, ибо высокие должностные лица и вассальные князья XI—XII вв. редко упускали случай назвать свою должность или титул[15]. Аналогичным примером отсутствия титулатуры может служить печать армянского багратидского царя Ашота I (885—890) с арабской надписью «Ашут ибн Сибат»[16].

Факт существования именной печати[17] Бакрата сына Бакрата арабским шрифтом и на арабском языке чрезвычайно интересен и свидетельствует о том, что он имел тесные контакты с арабским миром.

Известно, что многие армянские цари и князья (Багратиды Ани-Ширака, Таронские Багратиды и Мамиконяны и др.). были в тесных контактах с арабскими халифами[18]. Есть основания предположить, что данная печать является печатью именно армянского князя по имени Баграт[19].

Теперь перейдем к установлению личности «Бакрата ибн Бакрата».

Имя Баграт широко распространено у Багратидов Ширака[20], Таронитов[21], Торникянов Тарон-Сасуна[22] и Тайк-Дерджана, а также у Багратидов Грузии (IX—XIX вв.)[23]. Таким образом, «Бакрата сына Бакрата» следует искать среди представителей правящих кругов Армении, которые имели тесные контакты с арабскими халифами и арабским миром.

Кем был и кто был «Бакрат сын Бакрата?» Казалось бы, что Бакрат сын Бакрата должен быть представителем армянских Багратидов Ани-Ширака IX—XI вв. (Багратиды появились на исторической арене еще в V—VIII вв.), однако на родословном древе Багратидов, разработанном Ф. Юсти, И. Марквартом, Н. Акиняном и К. Тумановым, такое лицо не фигурирует. Он не встречается также среди Таронских Багратидов[25], Торникян-Мамиконянов Тарон-Сасуна[26]. «Ба-

крат сын Бакрата» не отмечен в родословном древе грузинских Багратидов и других грузинских княжеских династий[27].

На первый взгляд, кажется, что владельцем печати должен быть известный багратидский князь (ишхан) Армении Баграт Багратуни сын Ашота Мсакера (826—850), который был хорошо известен арабскому миру (арабским халифам), вместе со своим войском он участвовал в арабских войнах против Византии[28]. Арабский халиф ал-Мамун (813—833) пожаловал ему титул «патрик патрикиев»[29] (арм. «ишханац ишхан»), признав его верховную власть над другими князьями Армении, Грузии и Алуанка (Арраша). Влияние и авторитет Баграта Багратуни были сильны и в Диар Бакре (Джазире)[30]. Он овладел Тароном, Сасуном, Хлатом и частью Шимшата[31]. Его упоминают арабские авторы Балазори (Беладзори), Табари, Масуди, Ибн-ал-Асир и другие и называют بطريق البطارقة بقراط بن اشوط «Патрик патрикиев Бакрат сын Ашота» или «патрик Хлата»[32]. Можно думать, что он имел тесные контакты с арабским миром и следовательно, должен был быть владельцем эрмитажной печати. Однако нет оснований для отождествления его с «Бакратом ибн Бакрат». Во-первых, арабские авторы хорошо знали его и отличали от других армянских князей-ишханов и четко называли его отца «Ашотом». Поэтому вряд ли возможно идентифицировать печати «Бакрата сына Бакрата» с Бакратом (Багратом) сыном Ашота, ишханом Армении. Наличие слова «сын» и имени отца (Ашот) исключает возможность такого предположения.

О последних отпрысках Багратидов Тарона или Таронитов и Мамиконян-Торникянов некоторые сведения сохранились в арабских, армянских и византийских источниках. Так, обратимся к арабскому автору XI в. Яхье ибн Саиду Антиохийскому, который среди событий 377/987 гг. сообщает: «И уже *послал* царь Василий, после того как войска Фоки расположились в окрестности города Константинополя и завладели областью востока, *магистра Таронита* морем в Тра-

пезонд. И собрал он людей и направился к берегу Евфрата. И послал *Варда Фока* своего сына Никифора Кривого к Давиду, царю Грузии, владетелю города *ал-Тай*, чтобы просить у него помощи *против Таронита*. И отправил Давид с ним одного своего раба с тысячью всадников и пошли с ним *также оба сына Бакрата (Баграта), патриции, владетели ал-Халидат* [*Халдия*.—А. Х.] с тысячью всадников *и столкнулись с Таронитом* и разбили его. И дошла до них в эту пору весть о победе войск царя Василия над Фокою на море в Хрисополе. И вернулся раб Давида грузинского со своими людьми и также *оба сына Бакрата восвояси* и оправдывались перед ним тем, что уже исполнили то, чего он от них требовал, то есть разбили Таронита. И разбрелось то войско, которое было при Никифоре сыне Фоки...»[33].

Из сообщений арабского автора явствует, что при императоре Василии сыновья Бакрата (Баграта) были владетелями «ал-Халидиат», патрициями и союзниками мятежника Варды Фоки. Император направил «магистра Таронита» в Трапезонд для того, чтобы организовать военную диверсию против мятежника Фоки[34]. К сожалению, арабский автор не приводит имена «сыновей Баграта», которые интересуют нас. Далее, этот же автор в связи с событиями 379/989—990 гг. сообщает: «И гневался царь Василий на Давида, царя Грузии, владетеля ал-Тайя (Тайка.—А. Х.) *и на двух сыновей Бакрата, владетелей ал-Халидиат, за то, что они помогали Фоке,* и послал войско для войны с ними под начальством одного патриция, именуемого Джакрусом. И пошел *он на сыновей* Бакрата, и убил старшего из них и сослал младшего. И просил Давид—отец грузин у царя Василия прощение и пощады и обещал ему повиновение и покорность, и что его владения после его смерти будут присоединены к его государству...»[35].

Среди лиц, упомянутых у Яхьи Антиохийского, нас интересует «Баграт и его оба сына, патриции, владетели ал-Халидиат». Исследователи по-разному идентифицируют их личности. Так, Е. Хонигман идентифицирует Баграта (отца)

Таблица I

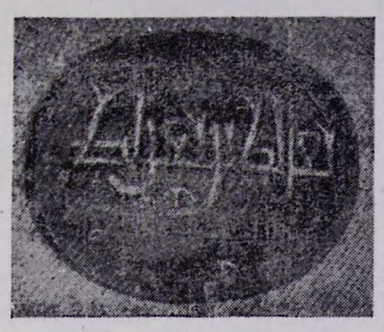

Рис. I, А. Печать Бакрата ибн Бакрата.

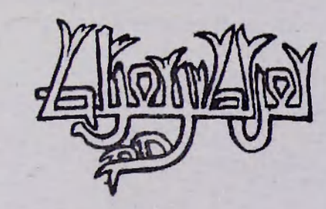

Рис. I, Б. Прорисовка печати Бакрата.

Таблица 2

Рис. 2. А. Печать Ашота сына Смбата.

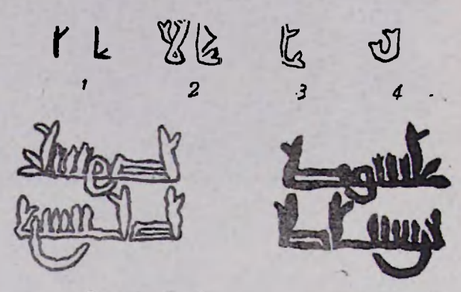

Рис. 2. Б. Прорисовка печати Ашота.

Печать халифа Захира (увелич.). Оттиск этой печати (увелич.).

Рис. 3. Печать халифа Захира.

упомянутого у Яхьи Антиохийского с одноименным сыном (Багратом) Таронского князя Ашота, который вместе со своим братом Григорием в 415/966—967 гг. передал часть Тарона Византии[36] и перешел на службу к византийским императорам[37].

Эта идентификация не сходится с фактами. Во-первых, «магистр Таронит», которого исследователи отождествляют с Григорием сыном Таронского князя Ашота, согласно Яхье Антиохийскому, выступал против «сыновей Баграта» и Барды Фоки. Отсюда следует, что один сын Ашота (Баграт, Панкратий) боролся против другого сына (Григория), что не соответствует действительности. Упомянутые у Яхьи Антиохийского «два сына Баграта» и «магистр Таронит» были не союзниками, а, наоборот, противниками.

Известный востоковед Б. Розен отождествляет «двух патрициев, сыновей Баграта, владетелей ал-Халидиат» с двумя сыновьями таронского князя Ашота сына Григория—Багратом (Панкратий) и Григорием, упомянутыми у армянского автора XI в. Асохика[38]. Идентификация Б. Розена ошибочна и необоснованна. Действительно, таронский князь Ашот имел двух сыновей (Баграт—Панкратий и Григорий). Но в сообщении Яхьи Антиохийского отец «двух патрициев» был назван «Баграт», а не его сын. У него нет и речи о предполагаемых «двух сыновьях Ашота».

О личности и деятельности «двух сыновей Баграта» известно мало. Текст Яхьи Антиохийского позволяет ориентироваться в определении их личностей. Так, из его сообщения явствует, что сыновья Баграта были союзниками или сторонниками мятежника Варды Фоки в 987 г., поэтому император Василий отправил против них свои войска. В результате старший сын Баграта был убит в 379 (11 апреля 989 по 2 марта 990) году, а младший сын—сослан.

Это сообщение арабского автора подтверждается данными греческого митрополита Трапезунда Жана Лазаропулоса (1364 г.), который сохранил для нас одно важное сообщение: «Итак, они посылаются послами (старшими) к

стратархам Персоармении (Восточной Армении.—*А. Х.*), этим Фокой, *я имею в виду Панкратия (Баграта) и Цурвалели (т. е. Цурванели Чордванел)*, являющихся единомышленниками (сторонниками) его и друзьями тогда»[39].

Впервые Н. Адонц справедливо принимал «Панкратия и Цурванели», упомянутых у митрополита Жана Лазаропулоса, за «сыновей Баграта», упомянутых у Яхьи Антиохийского. Они в действительности являлись друзьями и единомышленниками мятежника Варды Фоки[40].

Сообщения Яхьи Антиохийского и Жана Лазаропулоса о сыновьях Баграта подтверждаются данными армянского автора XI в. Асохика. Второй или младший сын Баграта у него назван Багратом. О нем Асохик сообщает: «Около этого времени куропалат Давид, узнав о случившемся, послал иверийское войско осадить город Хлат. Оно пришло зимою 446(997) года. Вместо сына Мервана стал эмиром брат его, также племянник (по сестре) Бата, который, завладев Амидом (Амида), во главе небольшого отряда пошел на иверийское войско, осаждавшее Хлат в самый день Пасхи, в 447 (998) году... в ночь после Пасхи гнев божий настиг иверийское войско, ибо ночью их воины бежали один за другим без боя. Татчики (мусульмане.—*А. Х.*) и горожане, узнав о том, начали их преследовать, нанося им жестокое поражение и истребляя их лезвием меча. *Во* время этого бегства *погиб магистр Багарат, племянник (по брату) монаха Торника* и взяты в плен, князь князей Бакуран и многие другие»[41].

Упомянутый в этом сообщении «племянник (по брату) монаха Торника—магистр Багарат (Баграт)», разумеется, был братом магистра Чордванела и сыном Баграта, брата Торника. Н. Акинян принял «магистра Багарата», за того Баграта, который упоминается в 990 г. у Яхьи Антиохийского, т. е. за отца «двух патрициев, управителей ал-Халидийат»[42]. Эта идентификация Н. Акиняна основана на сообщении Асохика, в котором он назван: *Մաժիստրոս Բագրատ որդի Թորնկալ աբեղայի* «магистр Багарат, сын монаха Торника». Однако это сообщение Асохика справедливо было ис-

правлено Ст. Малхасянцом, и вслед за ним Н. Эмином. Они показали, что данное выражение Асохика искажено, и его следует восстановить: вместо слово *որդի* «сын» надо читать—*եղբորորդի* «племянник» (по брату)»[43]. Как видно, Н. Акинян не учел уточнение Ст. Малхасянца и Н. Эмина и, основываясь на искаженном сообщении Асохика, отождествлял «магистра Багарата» с Багратом сыном Иоанна-Торника, т. е. он путает отца с сыном. Нам кажется, что «магистра Багарата», упомянутого у Асохика в 998, следует отождествлять с Багратом сыном Баграта (т. е. одним из управителей ал-Халидийат) брата Торника и Варазваче. Дата смерти «магистра Багарата», приведенная у Асохика, никаких сомнений не вызывает, ибо старший сын Багарата—Чордванел был убит в 990 г.[44], что в хронологическом аспекте не очень далеко от даты убийства его младшего сына—Багарата в 998 г.

Сообщения Яхьи Антиохийского и Жана Лазаропулоса о том, «что сыновья Баграта» были союзниками и единомышленниками Варды Фоки, также подтверждаются данными Асохика, который сообщает: «Из числа отложившихся вместе с Фокою-Вардом еще оставались некоторые, как, например, *магистр Чортванел (Чордванел), племянник (по брату) монаха Торника, засевший в странах Дерджана и Тарона*. Царь Василий послал на него патрика Жана, он же Портез, который пришел, дал ему два сражения, на последнем из которых *он убил Чортванела на равнине багаридской в Дерджанском округе в 439(990) году*»[45].

Как видим, «магистр Чордванел» (Чортванел, Цурванел, Зурванел) был сторонником-союзником мятежника Варды Фоки и правителем областей Дерджан и Тарон. Эти области как известно, входили во владения Византийской империи (Тароп, частично после 966/967 гг., а Дерджан, очевидно, после захвата Феодосиополя (Карин) в 949 г.). Однако возникает вопрос, когда эти области перешли под власть Чордванела? Как видно, Чордванел претендовал на владения своих предков в Дерджане и Тароне. Хотя сведения источников

не позволяют осветить этот чрезвычайно важный вопрос, однако факт наказания сыновей Баграта, зафиксированного у Яхьи Антиохийского, по всей вероятности, следует рассматривать и объяснять лишь земельным вопросом. Чордванел, очевидно, претендовал на независимость и владение Дерджаном и Тароном, что, как видно, ему удалось. Лишь после того как он захватил эти области и не подчинился империи, император Василий послал в Тарон и Дерджан патрика Жана-Портеза с византийской армией, чтобы наказать Чордванела. Жан-Портез одержал победу лишь во второй битве и убил Чордванела на багариджской равнине (Дерджан)[46]. Этот факт и причины наказания Чордванела не освещены у Яхьи Антиохийского. Последний мотивирует это лишь тем, что сыновья Баграта оказали помощь Варде Фоке, поэтому император Василий наказал их. На наш взгляд, этот вопрос нуждается в дополнительной аргументации. Во всяком случае сведения упомянутых авторов совпадают касательно датировки сражения и смерти «магистра Чордванела» в 990 г.[47]

Согласно Асохику, «Чортванел» был племянником (по брату) монаха Торника, т. е. отец Чортванела (имя которого не приведено у Асохика) был братом монаха Торника. Отец Чортванела не фигурирует в генеалогических таблицах, разработанных Ф. Юсти, Й. Марквартом, Н. Акинянном и К. Тумановым[48]. Впервые Н. Адонц, основываясь на вышеприведенных сведениях, показал, что отец «патриция Баграта» был назван Багратом (магистр Баграт)[49]. Он же у арабского автора упоминается по имени (بكرات) «Бакрат» и известен еще как «патриций Баграт». Таким образом, «магистр Баграт» и «монах Торник» были братьями. Младший сын магистра Баграта патриций Баграт был убит в 998 г., а старший—«магистр Чортванел»[50] (согласно Асохику)—в 990 г.

Баграт сын Баграта упоминается в грузинских приписках (колофонах) 997 и 981 гг. В приписке к греческой руко-

писи Иоанна Златоуста из Синодальной библиотеки (ныне ГИМ 75/62) Иоани-Торник, сын Чордванела, упоминает ряд лиц, в том числе: «в память племянникам (по брату) Чортванелу и *Баграту патрицию*». Во второй приписке читаем: «*Упоминайте... патрика Баграта* и Чортванела и маленького Торника..:»[51].

Грузинские приписки давно привлекали внимание специалистов. Н. Адонц полагал, что упомянутые здесь «Чортванел и патриций Баграт» есть известные нам из других источников Баграт и Чортванел—сыновья магистра Баграта. Однако идентификацию «магистра Баграта» (отца) следует еще доказать[52]. Н. Акиян, говоря о грузинских приписках и личности «патрика Баграта и Чортванела», пишет, что, возможно, они были сыновьями Баграта I, Ашуша II и Апухарша II или внуками Чортванела I. Н. Акинян ставит их идентификацию под вопрос, поэтому они неопределенно фигурируют в составленной им родословной[53]. А. П. Каждан придерживается мнения Н. Адоица и считает патриция Баграта и Чортванела сыновьями магистра Баграта: «Соотношение магистра Баграта (отца) с братьями Торником и Варазваче проступает в колофонах недостаточно ясно, его родство с ними прямо не определяется»[54]

В родословной, составленной Н. Акиняном в основном по материалам грузинских колофонов, фигурируют три лица по имени Баграт. Первый из них—это брат Иоанна-Торника (Иоанн-Торник II)—Баграт I. Годы его правления и смерти не указаны. Второй Баграт—сын Иоанна-Торника II—Баграт II, магистр, умерший в 998 г. И, наконец, третье лицо—патриций Баграт III, сын неизвестного лица, т. е. не известно, кто был отцом этого Баграта. Последний Баграт, согласно генеалогии Н. Акиняна, был братом Чортванела III патриция[55].

В генеалогии Торникянов, составленной Н. Акиняном, как нам кажется, существует некоторая путаница и неопределенность. Путаница его генеалогии, как справедливо отметил и А. Каждан, вызвана недостаточной ясностью све-

дений грузинских приписок. Во всяком случае в них зафиксирован тот факт, что в 977 и 981 гг. «патриции Баграт» и «Чортванел» были в живых и скорее всего являлись братьями. Более того, они не противоречат тому мнению, что «патриций Баграт» и «патриций Чордванел» были сыновьями «магистра Баграта», т. е. племянниками монаха Торника (Иоанна-Торника) и его брата Иоанна Варазваче из Торникянов.

Таким образом, историческая личность Баграта сына Баграта из Торникянов до сих пор окончательно не была установлена, поэтому и не нашла места в генеалогических таблицах, составленных Ф. Юсти, Й. Марквартом, Н. Акинъяном и К. Тумановым[56]. Кроме того, гипотеза Н. Адонца о родстве патриция Баграта (и Чордванела) с магистром Багратом (т. е. сын и отец), насколько нам известно, до сих пор не была развернута. Более того, его аргументация подтверждается новым достоверным фактом арабской надписи на печати: «Баграт сын Баграта». Соотношение сына и отца в надписи никаких сомнений не вызывает. Однако доселе вопрос происхождения магистра Баграта (отца) и его родство с другими представителями Торникянов или Таронитов дискутируется и все еще нуждается в прямых данных исторических источников. Одни исследователи (Й. Маркварт, Н. Адонц, А. Каждан, К. Туманов, А. Тер-Гевондян, Г. Григорян и другие) считают, что Баграт и Григорий[57]—сыновья таронского князя Ашота, сына Григория, ведут свое происхождение от Таронских Багратидов (Таронитов), к которым принадлежит также Апу Ганем (Абу Гапим) (согласно Константину Порфиродному—брат Григория) и его сын Торник[58].

Другие исследователи считают Левона (или Николаоса) сына Торника сына Апу Ганема родоначальником Торникянов (ветвь Мамиконянов)[59]. Н. Акинян полагает, что ветви как князя Григория, так и Апу Ганема были Мамиконянами по происхождению[60]. Иного мнения придерживается Н. Адонц. Так, по его мнению, Торникяны Тарона и Византии были Багратидами по происхождению[61]. Таронские Баграти-

ды, утвердившись в Византии, родили прославленные семейства Таронитов и Торникянов, которые сыграли важную роль в истории Византии[52].

Э. Л. Даниелян придерживается того мнения, что Григорий и Апу Ганем были братьями: Григорий принадлежал к Таронским Багратидам, а Апу Ганем—Тарон-Сасунским Мамиконянам-Торникянам. Согласно его мнению, семья «Таронитов» Византии происходит от Багратидов лишь одной части Тарона, а семья «Торникянов»—в основном происходила от ветви Мамиконянов-Торникянов Тайка и Дерджана[53].

Торникяны также, в свою очередь, были разделены на несколько ветвей: Тарои-Сасунские (IX в.), Тайк-Дерджанские (X в.), Васпураканские (XI—XII вв.) и Византийские (XI—XII вв.).

Подводя итог сказанному, следует отметить, что имеющиеся сведения исторических источников позволяют отнести «Бакрата ибн Бакрата» к Торникянам Тайк-Дерджанской ветви. Предложенное здесь отождествление «Бакрата ибн Бакрата» с управителем «ал-Халидиат» (т. е. византийской фемы Халдия) не претендует на окончательность, а может быть одним из возможных вариантов идентификации его личности. Если считать, что «Бакрат ибн Бакрат» был управителем фемы «Халдия» или византийским стратигом со званием «магистр», то возникает вопрос, имели ли стратиги фем или византийские магистры печати с арабской надписью. Вопрос, который требует дополнительного разъяснения. Во всяком случае «Бакрат ибн Бакрат» как независимый правитель Тарона и Дерджана (как об этом сообщает Асохик) мог иметь дипломатические отношения с арабскими халифами и быть владельцем именной печати с арабской надписью. В период с конца IX—начала XI вв., каковым палеографически датируется его печать, в известной нам генеалогии армянских правящих династий (Багратидов, Таронитов, Мамиконян-Торникянов и др.) никого по имени «Бакрат сын Бакрата» не было. Однако по предложенной нами

идентификации «Бакрат ибн Бакрат» должен быть представителем Торникянов Тайк-Дерджана, а возможно, внуком «протоспафария Чордванела», основателя Тайк-Дерджанской ветви Торникянов[64]. Поскольку владелец печати «Бакрат ибн Бакрат» был убит в 998 г., то время создания печати следует отнести к последней четверти X в.

ALEXANDER KHATCHATRIAN

A UNIQUE SEAL OF THE ARMENIAN PRINCE „BAQRAT IBN BAQRAT"

In the Oriental Department of Hermitage Museum (Sanct-Petersbourg) there is a seal made of almandite (inventory no IR 1740) which up to now have not attracted the attention of orientalists. The obvers of the ston it is convex, distinguished for oval cut contour (with 1×1×1,2 ×.0 6 cm size). The reverse surface is convex also.

On the obverse one line is in kufi script relief-cut arabic inscription: (بقراط بن بقراط) „Baqrat ibn Baqrat".

The seal is undated, but the style and paleographic features of the characters (wedge-shaped splits) allow to date the seal by X century.

The comparison of reports of Yahya ibn Said al-Antaki (XI c.), Asoghik (X—XI c.) and Jann Lazaropoulos (XIV c.) shows that Baqrat ibn Baqrat" should be identified with „patricius Bagrat (Pankratios) son of Bagrat which had ruled byzantine theme Khaldia with his brother Chordvanel (=Zourvaneli, Tsourvaleli, Chrotvanel) in 379,987 A. D.

Patricius Bagrat was mentioned in Georgian colophones in 977 and 981 A. D. „Magistros Bagarai (Bagrat)" according to Asoghik, was nephew of Tornik from the Armenian Torniklan dynasty which was killed during the siege of Khilat city by Iverian (Georgian.—A. Kh.) forces in 447/998 A. D. His brother Chordvanel seized armenian districts Derdjan and

Taron and did not obey to Byzantine Empire, evidently, he wined independence, therefore the Emperor Basil send forces to punish him. According to Asoghik „Magistros Chordvanel was killed at the battle of Pagaridje plain (Derdjan) in 439/990 A. D.

The data available allow to identify „Baqrat ibn Baqrat" of the seal as one of the Tornikian princes of Tayk-Derdjan (branch of Mamikonian). In any case magistros Bagrat (=patricius Bagrat) as the independent governor of Taron (or Derdjan) could have diplomatic relations with Arab Caliphs and to be allowed to have a nominal seal with Arabic inscription.

ПРИМЕЧАНИЯ

[1] Об особенностях и датировке булл см.: Археологические памятники Армении. 13. Средневековые памятники, вып. I, *А. А. Калантарян.* Раннесредневековые буллы Двина, Ереван, 1982, с. 6, 14.

[2] См. *В. В. Крачковская.* Печать Багратида Ашота с арабской надписью.—Краткие сообщения о докладах и полевых исследованиях Ин-та истории и материальной культуры, вып. XII, М.—Л., 1946 (далее: *Крачковская.* Печать Багратида Ашота), с. 112—117.

[3] Считаем своим долгом выразить благодарность и глубокую признательность заведующему Отделом Востока (Государственного Эрмитажа Анатолию Алексеевичу Иванову, который ознакомил нас с камнем, разрешил издавать печать, предоставил ее фотографию и оказал любезную помощь при подготовке статьи.

[4] Печать поступила в Государственный Эрмитаж в 1925 г. (?) из бывшего музея училища технического рисования Барона Штиглица.

[5] См.: А. А. Быков. Печать Фатимидского халифа Захира.—Записки коллегии востоковедов при Азиатском музее АН СССР, т. V. Л., 1930, с. 201—219 (фиг. 3, 4).

[6] См. Inschriften aus Syrien, Mesopotamien und Kleinasien mit Beitragen *Max van Berchem*, *J. Euting* und *B. Moritz*... Leipzig, 1913. S. 65, no 88 (Taf. VII und abb), 71, no 120 (abb. 13), 33, no 35 (Taf. VI).

[7] См. *G. C. Miles.* Early Islamic Tombstones from Egypt in the Museum of Fine arts, Boston.—Ars Orientalis, 1957, plates 1—6 (fig. 4, 5, 9, 11, 13, 14); см. также: *В. В. Крачковская.* Арабские надгробья Музея палеографии АН СССР, Л., 1929 рис. 1 (плита 1, 2, 8); *ее же.* Печать Багратида Ашота, с. 112, 113.

[8] См. Catalogue general du Musée Arabe du Caire. Les bous a epigraphes jusqu'a l'epoque mamlouke par *M. Jean David Weill*, le Caire, 1931, p. 45 no 3351 (pl. 11).

[9] См.: *А. А. Быков.* Два новых дирхема Дайсама ибн Ибрахима ал-Курди.—Эпиграфика Востока, т. XX. М.—Л., 1971, с. 74—75 (рис. 1—2).

[10] См.: *В. А. Крачковская.* Арабское письмо на памятниках Средней Азии и Закавказья IX—XI вв.—Эпиграфика Востока, т. X. М.—Л., 1955 (таб. V, а).

[11] См.: *О. Г. Большаков.* Арабские надписи на поливной керамике Средней Азии IX—XII вв.—Эпиграфика Востока», т. XV. М.—Л., 1963, с. 74 (рис. 2), 86 (рис. 15, а, б.).

[12] См.: *А. Быков.* Два новых дирхема, с. 75 (рис. 1—2).

[13] См.: *О. Г. Большаков.* Арабские надписи, с. 75, 74 (рис. 2, 16, а, б.).

[14] См.: *В. А. Крачковская.* Арабское письмо, с. 51 (таб. Va).

[15] См.: *В. А. Краковская.* Печать Багратида Ашота, с. 116.

[16] См.: *В. А. Краковская.* Указ. соч., с. 112—113.

[17] Греческие печати армянских князей опубликованы и прокомментированы: *А. С. Шандровская.* Эрмитажные печати Филарета Вахамня Варажнуни XI в. —Вестник общественных наук АН АрмССР, 1975, № 3, с. 36—49; *ее же:* Неизвестные печати Аарона магистра и дуки Иверии и Великой Армении и проедра и дуки (XI в.).—Сообщения Гос. Эрмитажа, XXXVII, Л., 1973, с. 60—63. К истории армяно-византийских отношений XII в. (по данным сфрагистики).—Вестник общественных наук АН АрмССР, 1974, № 4, и др.

[18] См.: *А. А. Хачатрян.* Корпус арабских надписей Армении VIII—XVI вв., вып. I. Ереван, 1987, с. 5 9. 17; *Л. Н. Тер-Гевондян.* Армения и Арабский халифат, Ереван, 1977, с. 233—269.

[19] Н. Икономидес сообщает, что в Думбартон Оксе хранится печать стратига Тарона протоспафария Панкратия (Багарата) с греческой надписью (см.: *N. Oikonomides.* Les listes de presence Byzantines des IXe de Xe siecles, Paris. 1972, p. 356 (note 382). Ср. *К. Н. Юзбашян.* Армянские государства эпохи Багратидов и Византия IX—XI вв. М., 1988, с. 178. Только специальное исследование печати даст возможность выяснить, кто был ее владельцем—один из представителей Таронских Багратидов или Торникянов, неизвестный стратиг фемы или же сам владелец рассматриваемой печати с арабской надписью.

[20] См.: *C. Toumanoff.* Manuel de généalogie et de chronologie pour l'Histoire de la Caucasie chrétienne (Arménie—Georgie—Albanie), Roma, 1976 (Далее: *Toumanoff*, Manuel), p. 108—110. 8. Տարեստրտ. *Հայ Բագրատունյաց Հիւղագրութիւնը, ծանօթութիւններով, գերմաներէնէ Թարգմանեց*

Հ. Մ. Հապոդեան, Վիեննա, 1913 (Далее: Մարգարտ. Հայ բագրատունեաց հիւղագրութիւն, էջ 1—68, Ն. Ակինեան, Հայ բագրատունեաց տոհմածառը, 450—450.—Մատենագրական հետազոտութիւններ, քննութիւն և բնագիր. հ. Գ, Վիեննա, 1930 (Далее. Ակինեան, Բագրատունեաց տոհմածառը) էջ 295—331, Հ. Աճառյան, Հայոց անձնանունների բառարան, հ. Ա, Երևան, 1942, էջ 355—358.

21 *N. Adontz.* Les Taronites en Armenie et Byzance.—*N. Adontz.* Etudes armeno-byzantines, Lisbonne, 1965 (Далее: *Adontz.* Les Taronites), p. 251—263, *Toumanoff.* Manuel. p. 102—104; *А. П. Каждан.* Армяне в составе господствующего класса Византийской империи в XI—XII вв. Ереван, 1975 (далее: *Каждан,* Армяне. с. 17—25.

22 Ն. Ակինեան, Թոռնիկեանց հիւղագրութիւն.—Մատենագրական հետազոտութիւններ, հատոր Դ, Վիեննա, 1938 (Далее: Ակինեան, Թոռնիկեանց հիւղագրութիւնը), էջ 49—73, *N. Adontz.* Tornik le Moine.—*N. Adontz,* Etudes armeno-byzantine Lisbonne. 1965 (Далее: *Adontz.* Tornik le Moine), pp. 297—318. *Toumanoff.* Manuel, p. 331—336.

23 Iranische Namenbuch von Ferdinand Justi, Marburg, 1895 (Далее: Justi). SS. 57—59, 406—411, 430—438, 469—468, *Toumanoff.* Manuel, pp. 116—127, Հ. Մարկուարտ. Վրաց բագրատունեաց ծագումը, էջ 69—150.

24 *Justi,* S. 57—59, *Toumanoff.* Manuel. p. 108—110, Մարկուարտ. Հայ բագրատունեաց հիւղագրութիւն, էջ 1—68, Ն. Ակինեան, Հայ բագրատունեաց տոհմածառը, էջ, 295—331.

25 Ֆ. Գրիգորյան, Տարոնի բագրատունիների ֆեոդալական իշխանությունը 9—10-րդ դդ., Երևան, 1983 (Далее: Գրիգորյան, Տարոնի իշխանությունը), էջ 121—168. *Adontz.* Les Taronites. p. 158—263, *Toumanoff.* Manuel, p. 96—104, *Justi.* S. 417—418.

26 Ն. Ակինեան. Թոռնիկեանց հիւղագրութիւն, էջ 49—78, *Adontz.* Les Taronites, p. 198—263, *Toumanoff. Manuel,* p. 331—336, 337—334, *Justi,* S. 424—425, *Adantz, Tornik le Moine.* p. 297—318.

27 *Toumanoff. Manuel.* p. 116—117.

28 Ա. Ն. Տեր-Ղևոնդյան, «Բագրատ Բագրատունի».—Հայկական սովետական հանրագիտարան, հ. 2, Երևան, 1976, էջ 197։

29 Liber expugnationis regionum auctore al-Beladsari, ed. M. J. de Goeje, Lugduni Batavorum, 1886, p. 211, al-Tabari, Tartkh al-Rusul wal-Muluk, vol. 9, al-Qahira, 1977, p. 187. Ibn al-Athir, al-Kamil fit-Tartkh, Beyrout, 1982, p. 58. Հովհաննես Դրասխանակերտցի, Պատմութիւն հայոց, Երուսադեմ, 1876, էջ 147։ Ср.: *Иоаннес Драсханакертци.* История Армении. Перевод с древнеармянского, вступительная статья и комментарий. М. О. Дарбинян-Меликян, с. 166, 305 (прим. 11); *Тер-Гевондян,* Армения и Арабский халифат, с. 134.

30 Հայ ժողովրդի պատմություն, հ. 2, Երևան, 1984, էջ 349, Ա. Ն. Տեր-Ղևոնդյան, «Հայոց իշխանը արաբական տիրապետության ժամանակաշրջանում».—Պատմա-բանասիրական հանդես, 1964, № 2, էջ 129—130։ *Тер-Гевондян.* Армения и Арабский халифат, с. 134:

31 Ա. Տեր-Ղևոնդյան. *Հայոց իշխանը*, էջ 129. *Հայ ժողովրդի պատմություն*, հ. 2, էջ 349, ծանոթ. 95։

32 Ա. Տեր-Ղևոնդյան. *Հայոց իշխանը*, էջ 129, Ibn Wadhih qut dicitur al-Jaqubi, Historiae. Ludguni Batavorum, 1883. p. 185 al-Baladsori, p. 211.

33 Император Василий Болгаробойца. Извлечения из летописи Яхьи Антиохийского. Издал, перевел и объяснил Барон В. Р. Розен.—Записки Императорской Академии наук, т. 44 (приложение № 1). СПб., 1883 (далее: Летопись Яхьи Антиохийского), с. 24 (араб. текст с. 22). ср.: париж кое издание: Histoire de Jahya-Ibn-Said d'Antioche, continuateur de Said Ibn Batriq, edite eet traduite par. I. Kratchkovsky et A. Vasiliev — „Patrologia Orien alis". t. XXXII. FASC: 3 (1932), p. 216—217 (Далее: Histoire de Jahya-Ibn-Said)

34 *Adontz*. Les Taronites, p. 233.

35 Летопись Яхьи Антиохийского, с. 27 (араб. текст, с. 25).

36 Исследователь Э. Даниелян полагает, что в 415/986—967 гг. к Византии отошла только западная часть Тарона, находившаяся во владении Таронских Багратидов, а остальная часть Тарона, которая оставалась в руках местных Мамиконянов-Торникянов под сюзеренитетом царской династии армянских Багратидов в Ани, отошла к империи лишь при Василии Болгаробойце (976—1025) после подавления восстания Варды Фоки его соучастников (см: Է. Լ. Դանիելյան *Տարոնը Հայ-բյուզանդական հարաբերություններում (9-րդ դարի երկրորդ կես—10-րդ դար).—Պատմա-բանասիրական հանդես, 1978, № 1, էջ 139։*

37 *Ernest Honigmann*. Die Ostgrenze des Byzantischen Reiches, Bruxelles, 1935 (Далее: *Honigmann*. Die Ostgrenze), S. 148, Ср. Հովհաննես Սկիւլիցես, *Բարգմանություն բնագրից, առաջաբան և ծանոթագրություններ Հրաչ Բարթիկյանի, Երևան, 1979* (Далее: *Հովհաննես Սկիւլիցես*), *էջ 75, Համմ. Մտեփանոս Տարոնեցի, Երևան, 1979* (Далее: *Հովհաննես Սկիւլիցես*), *էջ 75*, ср. *Մտեփանոս Տարոնեցի, էջ 183*), Գրիգորյան, *Տարոնի իշխանությունը, էջ 157։*

38 Летопись Яхьи Антиохийского, с. 86 (прим. 12), ср.: *Ասողիկ, էջ 191։*

39 Это сообщение цитируется по Н. Адонцу, который исправил имя Цурвалели на Цурванели и отождествлял его с Чордванелом (см.: Сборник источников по истории Трапезундской империи. Изд. А. Пападопуло Керамевс, СПб., 1897, с. 82. *Adontz*. les Taronites, p. 316 233.

40 *Adontz*. les Taronites, p. 316, 233.

41 *Степанос Таронский Асохик*. Всеобщая история. Перевод И. Эмина, М., 1864 (Далее: Асохик), с. 192—193, ср: *Ասողիկ, էջ 269.*

42 Ն. Ակինեան, *Թոռնիկեանց Հիւպատութիւնը, էջ 65։*

43 Ասողիկ. *էջ 269, 392 (ծան. 144)*; *Асохик*. с. 193 (прим. 1), ср.: *Adontz*. Tornik de Moine, p. 316.

44 *Асохик*, с. 180, ср.: *Ստոդիկ, էջ 251։*

45 Там же.

46 *Adontz*. les Taronites, p. 233. *Հայ ժողովրդի պատմություն, հ. 3, 1976, էջ 132,* է. Լ. Դանիելյան, *Տարոնը հայ-բյուզանդական հարաբերությունների պատմա-բանասիրական հանդես, 1978, № 1 (այսուհետև՝ Դանիելյան, Տարոնը)47, էջ 139, ծան.։*

47 По сообщению Яхьи Антиохийского битва состоялась в 379 г. х. (между 11 апреля 989 и 2 марта 990 г.), однако Асохик дает более конкретную дату—439 г. (990 г.), которая более приемлема. Кроме того, по сообщению Асохика, византийские войска возглавил «патриций Жан-Портез», а у Яхьи Антиохийского—«Джакрус» (с. 27). Н. Адонц справедливо заметил, что имя патриция Жана-Портеза искажено у арабского автора вследствие переписывания сложной арабской письменности и превращено в „Джакрус" (см.: *Adontz*. les Taronites. p. 234, note 2) 2) Несомненно военачальник «Джакрус»—это тот же «Жан-Портез», который упоминается у Асохика.

48 Մարկոարտ, *Հայ Բագրատունեաց ճիւղագրութիւն, էջ 1—68,* Ակինեան, *Հայ Բագրատունեաց տոհմածառ, էջ 295—331,* նույնի՝ *Բոռնիկեանց ճիւղագրութիւնը, էջ 40, 73,* Justi, S. 37—59, 417—418, *Toumanoff. Manuel.* p. 102—104.

49 *Adontz*. les Taronites, p. 316, 233.

50 Среди событий 437 (988) г. Асохик сообщает, что «патриций Чордванел», племянник (по брату) монаха Торника, попал в плен к арабам, сражаясь под командованием магистра Даласиана (Дамиана) в Антиохии (см.: Асохик, с. 191). Нам кажется, что упомянутый здесь патриций Чордванел (988 г.)—это тот же Чордванел, который у Асохика упоминается в 439 (990) гг. как «магистр Чортванел», убитый военачальником Жан-Портезом в сражении 990 г. А. Каждан придерживается того мнения, что «патриций Чордванел» (988 г.)—это эхосовит Чордванел сын Иоанна-Варазваче из семьи Торников (см.: Каждан, с. 49). Н. Акинян не только принимает «патриция Чордванела» и «магистра Чордванела» за одно лицо, но еще отождествляет их с третьим Чордванелом, упомянутым у Матвея Эдесского в 970—972 гг. (см. Մատթեոս Ուռհայեցի, *ժամանակագրութիւն, Վաղարշապատ, 1898, էջ 12,* Ստոդիկ, *էջ 251,* Ակինեան, *Բոռնիկեանց ճիւղագրութիւնը, էջ 66—68։* Нам кажется, что Н. Акинян без оснований воедино объединял различные лица по имени Чордванел.

51 Цитируется по: *Adontz*. Tornik le Moine, p. 310—318; *P. Peeters*. Un colophon georgien de Thornik le Noine.—Analecta Bollandiana, t. 50 (1932), 353—371, *Robert P. Blake*. Catalogue des manuscripts georgiens de la Bibliothèque de la Lauvre d'Ivron au mont Athos.—Revue de l'Orient chretien, VIII (1931/2), p, 337—339, ср.: *Каждан*. Армяне, с. 47—48, Акинеан. *Բոռնիկեանց ճիւղագրութիւն, էջ 54—72,*

[52] *Adontz*. Tornik le Moine. p. 315.

[53] Ակինեան, *Թոռնիկեանց հիւղագրութիւնը, էջ 71—72*. ср. там же, *էջ 66—68*.

[54] *Каждан*. Армяне. с. 49—50.

[55] Ակինեան, *Թոռնիկեանց հիւղագրութիւնը, էջ 72*.

[56] Ակինեան, *Թոռնիկեանց հիւղագրութիւնը, էջ 59—72*. В генеалогической таблице, составленной Н. Адонцем, фигурируют три лица по имени Баграт (с. 72), из которых только двое подтверждаются данными источников. У Юсти, Маркварта и Туманова как магистр Баграт (отец), так и патриций Баграт (сын) не известны (см. *Justi*. S. 477—478; *Toumanoff*. *Manuel*, p. 102—104, 336—337, Ակինեան. *Թոռնիկեանց հիւղագրութիւնը, էջ 65, 71—72*). Впервые Н. Адонц выдвинул идею, что у магистра Баграта было два сына—патриция Баграта и Чордванела (об этом см.: *Adontz*. Tornik le Moine, p. 315; *его же*: Les Taronites, 243, 316, 242, 251). А. Каждан также принял родство патриция Баграта и Чордванела с магистром Багратом (см.: *Каждан*, Армяне, с. 49), хотя он не доказал это новыми фактами.

[57] Этого Григория и его брата Баграта Н. Адонц считает основателями византийской ветви Таронтов (Багратидов Тарона). По его мнению, Григорий вступил на престол Тарона в 896 г. (см.: *Adontz*. les Taronites, p. 234, 223—224, 337, note 11).

[58] *Adontz*. les Taronites, p. 231—233, 252; *J. Markwart*. Südarmenien und die Tigrisquellen. Wien. 1930. S. 495.

[59] *Каждан*. Армяне, с. 17—18; Ղևոնդյան, *Տարոնի իշխանությունը, էջ 129—148*

[60] Ակինեան, *Թոռնիկեանց հիւղագրութիւնը, էջ 49—88*.

[61] *Adontz*, les Taronites. p. 234—235, 242—243.

[62] Там (же, с. 251—263.

[63] է. լ. Դանիելյան, *Թոռնիկյանների քաղաքական դերը 10-րդ դարում հայբյուզանդական հարաբերություններում*.—*ՀՍՍՀ ԳԱ, լրաբեր հաս. դիա., 1977, № 10, էջ 68—69*, նույնի՝ *Տարոնը, էջ 128—129*.

[64] Предполагается, что основателем или первым представителем Тайк-Дерджанской ветви Торникянов был «протоспафарий Чордванел (=Чоргванел), который был на византийской службе (X в.). Более подробно о происхождении имени «Чордванел» и проблеме происхождения Торникянов Тайк-Дерджана см.: է. լ. Դանիելյան *«Ջորդվանել»*.—*Հայկական սովետական հանրագիտարան, հ. 9, Երևան, 1983, էջ 61—62*, Ս. Տ. Երեմյան, է. լ. Դանիելյան, *«Թոռնիկյաններ»*.—*Հայկական սովետական հանրագիտարան, հ. 4, Երևան, 1978, էջ 200*, Ակինեան, *Թոռնիկեանց հիւղագրութիւնը, էջ 55, 57—60*, Ս. Տ. Երեմյան *«Մամիկոնյաններ»*.—*ՀՍՀ, հ. 7, Երևան, 1981, էջ 193*, *Каждан*. Армяне, с. 47—49; *Adontz*. les Taronites. p. 234; *его же*, Tornik le Moine, p. 300—310, 315; *Toumanoff*. Manuel, p. 331—332.

НАИРА ХНКОЯН

ОППОЗИЦИОННОЕ ДВИЖЕНИЕ «ОФИЦЕРОВ-СПАСИТЕЛЕЙ» И ОТСТРАНЕНИЕ МЛАДОТУРОК ОТ ВЛАСТИ

Как известно, в июле 1912 г. младотурецкая партия «Единение и прогресс» (Ittihat ve Terakki Firkasi) почти на шесть месяцев была отстранена от власти и оказалась в оппозиции. Однако основной фактор, который привел к падению младотурецкого режима—образовавшееся в армии движение «Офицеров-спасителей», не изучен в достаточной степени.

Младотурецкий режим, несмотря на победу в выборах «Из-под палки», в мае—июне 1912 г. вошел в полосу глубокого политического кризиса. Казалось бы роспуск в январе 1912 г. парламента, в котором оппозиция набирала все большую силу, выборы, ставшие кампанией насилия и террора над избирателями, и как следствие их—новая, покорная младотуркам палата, должны были укрепить положение младотурок. Однако загнанные вглубь неустраненные вопросы внутренней и внешней политики требовали разрешения.

Несмотря на запрет военным заниматься политикой, армия не могла оставаться безразличной к происходящим в стране событиям. Брожение в армии началось гораздо раньше. Уже в конце 1910 г. в Салониках сформировалось тайное общество «Лига молодых офицеров». Ее программа требовала отмены привилегированного положения офицеров Генштаба; назначения на высшие военные посты также и офицеров, не получивших высшего военного образования; отмены существующего порядка назначения на гражданские должности, в силу которого все назначения зависят от коми-

тета «Единение и прогресс»; предоставления всем турецким подданным права быть назначаемыми на эти должности, без различия веры и национальности; отказа от узконационалистической политики османизации нетурецких народностей империи; расширения прав окраин путем введения широкой децентрализации; введения строгого финансового контроля. Лига поддерживала тесные связи с оппозицией в парламенте и с оппозиционно настроенными турками, находящимися в эмиграции.[1]

Межпартийная борьба, обострившаяся с конца 1911 г., отразилась и на настроениях армии. Из Монастыра российский консул Петряев сообщал, что офицеры местного гарнизона настолько были поглощены злободневными политическими вопросами, что забросили занятия с солдатами, поручив их обучение унтер-офицерам. Были случаи выхода офицеров из состава местного младотурецкого комитета. На своих собраниях, проводимых в кофейнях, частных квартирах и даже открыто в клубе, большинство офицеров открыто высказывало недовольство правительством и, в частности, военным министром Махмодом Шевкет-пашой. Все чаще раздавались голоса о необходимости спасти отечество от внутренней неурядицы и образовать для этого лигу военных патриотов.[2]

Брожение в армии усилилось под влиянием последних выборов и вспыхнувшего в мае 1912 г. албанского национально-освободительного восстания. Недовольные режимом оказались во всех военных округах, а в Стамбуле, по частным сведениям, их количество доходило до 85% офицерского состава[3].

Основные события развернулись в Монастырском и Косовском вилайетах. Турецкие офицеры, во многих случаях отказывались преследовать албанских повстанцев, видя в их действиях протест против правительства. Подражая движению 1908 г., также начавшемуся в Монастыре, восставшие военные совершали побеги в горы.

Движение, начатое в Монастырском корпусе, находило поддержку в других военных округах.

Российский консул в Эдирне Протопопов в своих донесениях также отмечал признаки брожения в армии. Он сообщал, что офицеры, особенно образованная их часть, видят, «что, в сущности, вся «конституция» свелась к тому, что страна попала в руки клики отчаянных авантюристов и вчерашних мелких чиновников вроде Адиль и Талаат беев, без образования, без опыта и вполне равнодушных ко всему, кроме скорейшего, по возможности, обогащения»[4]. Прямой защитой движения в Монастыре выступила газета «Ени Эдирне», опубликовав 8 июля статью адвоката Шериф-бея, в которой говорилось, что как в 1908 г. те же войска тем же способом протестовали против режима султана, так и сейчас они протестуют против режима младотурецкого комитета. Шериф-бей писал: «Естественно, что это беспокоит выскочек, вознесенных настоящим режимом на высоту власти и достигших благосостояния—потому именно, что это движение направлено против бездарного управления этих лиц, ослепленных наслаждениями власти... Армия занята партийными раздорами; администрация также, а страна дошла до крайней степени несчастия. Мы испытывали этот режим уже четыре года. Довольно!»[5] Появление такой резкой статьи в газете, до того восхвалявшей младотурецкий режим, свидетельствовало о том, что положение младотурок пошатнулось и можно особенно не опасаться последствий.

Тем временем движение разрасталось, приобретая общеполитический характер. Албанские офицеры в Монастыре и Салониках, к которым присоединилась часть турецких офицеров, требовали отставки правительства, роспуска нечестно избранного парламента. Офицеры и руководящий восстанием албанский комитет в поисках взаимной поддержки начали собираться на совместные совещания, где вырабатывали требования правительству. Разногласия вызывал пункт о самоуправлении Албании, на котором настаивали албанцы. Турецкие офицеры, не соглашаясь с требованием авто-

номии, добивались замены его общей формулировкой о предоставлении местного самоуправления всем национальностям[6].

От имени всех офицеров, заботящихся о спасении отечества, властям подбрасывались прокламации, в которых выдвигались требования, точного соблюдения конституции, отставки кабинета министров, образования беспартийного правительства, невмешательства армии в политику и удаления из министерств недостойных и неопытных лиц.[7]

Младотурецкий комитет и правительство пытались принять меры для успокоения офицерства. Была сделана попытка послать в Монастыр секретаря ЦК Эйюба Сабри с тем, чтобы убедить восставших вернуться, обещав им в этом случае отставку Джавида и Талаата. Однако миссия Эйюба Сабри не удалась, так как он был предупрежден монастырским отделением комитета, что его приезд вызовет осложнения и опасен для него.[8] С мятежниками вступило в переговоры правительство, которое также было готово пойти на уступки.

Предпринимавшиеся меры не давали результатов, и движение продолжало развиваться. Наконец военное министерство разработало законопроект, запрещающий офицерам и солдатам, под угрозой строгих кар, заниматься политикой.[9]

Центральный комитет партии «Единение и прогресс» собрался по поводу создавшегося положения на секретное заседание. Были заслушаны отчеты членов партии, посланных в провинции, которые свидетельствовали о почти единодушном недовольстве офицеров военным министром Махмудом Шевкет-пашой[10]. Оказав давление на Махмуда Шевкета, младотурки вынудили его уйти в отставку, надеясь тем самым спасти покорный себе кабинет Саид-паши.[11]

В условиях нарастающего брожения в армии в июне 1912 г. в Стамбуле группа турецких офицеров, сознавая необходимость руководства стихийным движением в армии организовала группу «Офицеров-спасителей» (Halaskâr Zabitan Grubu). Основателем группы был майор Генштаба Гелибо-

лулу Кемаль Шенкиль. Кемаль-бей, создавая группу, действовал тайно. Он прежде всего обратился к самым близким ему людям, которые в свою очередь начали действовать в своей среде. Среди лиц, участвовавших в основании группы колага[12] Генштаба, Костамонулу Хильми-бей, подполковник кавалерии Реджеп-бей, капитан Кудрет-бей[13]. Группа при посредничестве грека по имени Скальери установила связь с принцем Сабахеддином, идеологом и основателем «Общества личной инициативы и децентрализации» (1902 г.), основные идеи которого, заключавшиеся в требовании административной децентрализации Османской империи, в той или иной степени нашли отражение в программных документах ряда оппозиционных партий, появившихся после победы младотурецкой революции. Принц, до этого при каждом удобном случае заявлявший, что не занимается политикой, оказывал группе всяческую помощь, в том числе и материальную. Секретарь принца Сатфет Лютфю Тозан, также связанный с группой, как сообщает Ш. С. Айдемир, был связан с английскими секретными службами.[14] То, что в подготовке свержения младотурок были замешаны иностранцы, отмечает и Ф. Белен.[15]

Группа «Офицеров-спасителей» опубликовала в газетах воззвание, которое соответствовало их политической программе. Офицеры требовали сменить существующее правительство Саид-паши правительством, состоящим из деятельных и уважаемых лиц, способных завоевать доверие Европы; после смены правительства сразу же приступить к беспристрастному и доскональному исследованию последних выборов, и если будет доказано, что нынешняя палата депутатов—результат выборов, проведенных насильственно, вопреки воле нации, распустить ее и приступить к новым выборам, не допуская вмешательства жандармерии и полиции. Группа также выдвигала ряд требований, касающихся армии, в частности, добивалась отхода военных от политики после того, как их требования относительно страны будут приняты и осуществлены.[16]

Риза Нур в своих воспоминаниях писал, что принц Сабахеддин ввел поправки и дополнения к программе, написанной офицерами.[17]

Оценивая воззвание «Офицеров-спасителей», которое являлось одним из многочисленных подобных документов, посол России в Турции М. Гирс точно заметил, что из его текста видно, «насколько неясно представление турецких офицеров о роли армии в политической жизни страны. Так, провозглашая армию стражем законных приемов управления и усматривая спасение отечества лишь в ее политической деятельности, они, в то же время, предлагают применение самых строгих мер для запрещения офицерам заниматься политикой».[18]

Таким образом группа «Офицеров-спасителей» действовала с целью свержения партии «Единение и прогресс», с той же целью, с которой действовала образованная в 1911 г. в парламенте оппозиционная партия «Свобода и согласие» (Hürriyet ve Itilâf Firkasi). Однако, как отмечает Т. Туная, группа не была непосредственно связана с партией и избегала такой связи, чтобы не удаляться от своей цели.[19] Основоположник группы Кемаль Шенкиль в своих заметках так поясняет позицию группы: «... Если партия «Свобода и согласие» имеет силу, возможность, если может добиться того, чтобы нация выбрала ее и полюбила, как только расчистится и освободится место, пусть включается в борьбу и обеспечивает себе большинство в парламенте... Если руководящее положение перейдет к другой партии, мы горячо ее поддержим»[20].

Хотя группа «Офицеров-спасителей» постановила не принимать в свои ряды гражданских лиц, в ее работе участвовали некоторые члены партии «Свобода и согласие» и ее сторонники: Риза Нур, Махир Саид, шейх ордена дервишей Мелями Терликчи Салих.

«Офицеры-спасители» действовали не от имени партии «Свобода и согласие». Однако руководители партии (полковник Садык-бей и Гюмульджинели Исмаил-бей пытались вы-

дать себя за организаторов этого движения.[21] Видимо, по этой причине некоторые авторы ошибочно считают основателем группы «Офицеров-спасителей» полковника Садыка.[22]

Несмотря на кризис в стране и тяжелое положение кабинета, 15 июля великий визирь Саид-паша получил вотум доверия младотурецкой палаты. Тем самым младотурки все еще пытались удержать покорное им правительство.

Тем временем положение усугублялось. В столицу посылались телеграммы, поддерживающие требования мятежных офицеров.

17 июля ушел в отставку морской министр Хуршид-паша. Тем самым был вызван министерский кризис, так как уже три министерские должности оказались незамещенными. В тот же день подал в отставку Саид-паша.[23] Кабинет, на который опирались младотурки, пал. Отставка правительства была встречена армией и населением с большим удовлетворением.

Новое правительство сформировал председатель сената, маршал Гази Ахмед Мухтар-паша. Кабинет Мухтар-паши получил в истории названия «Большой кабинет» и «Кабинет отца и сына» из-за присутствия в нем бывших великих визирей Кямиль-паши (председатель Государственного совета) и Хусейна Хильми-паши (министр юстиции), пост же морского министра занимал сын великого визиря Махмуд Мухтар-паша— один из самых молодых маршалов в период правления Абдула Гамида II, под влиянием которого, как считает турецкий историк Т. Озтюна, находились его отец—Ахмед Мухтар-паша и даже Кямиль и Хильми-паша.[24]

«Большой кабинет», собравшийся 22 июля 1912 г., формально считался беспартийным. На самом же деле в него входили старые противники младотурок, как, например, главный кандидат оппозиции на пост великого визиря Кямиль-паша, кандидат оппозиционных военных кругов на пост военного министра Назым-паша (военный министр).

23 июля, день празднования четвертой годовщины провозглашения конституции, консул России в Салониках Ферх-

мин охарактеризовал как «торжество большинства местного офицерства. одержавшего только что первую крупную победу над всевластным доселе центральным комитетом «Единение и прогресс»[25]. Независимые и оппозиционные газеты (Sabah, Ikdam, Yeni Gazete, Tanzimat) в торжествующем и ликующем тоне объявили, что «конституционный режим и полная свобода мысли восстановлены».[26]

Сформирование «Большого кабинета» нанесло тяжелый удар партии «Единение и прогресс», но не было еще окончательной победой оппозиции, так как младотурки продолжали преобладать в нижней палате. Оппозиционные военные и восставшие албанцы, не довольствуясь устранением младотурецких министров, требовали роспуска парламента, последней опоры иттихадистов.

Члены партии «Свобода и согласие» в Салониках, ободренные успехами, достигнутыми офицерами в борьбе с младотурецкой партией, также решились открыто выступить против нее, отправляя телеграммы, требующие немедленного роспуска парламента.[27]

Комитет «Единение и прогресс», пытаясь убедить враждебную ему часть офицерства в том, что он все еще обладает внушительной силой и не потерял прежнего престижа в среде салоникского офицерства, организовал два собрания своих сторонников. На первом собрании, которое носило характер тайного совещания, присутствовали 65 офицеров салоникского гарнизона. Совещание выразило порицание как офицерам, угрожавшим парламенту, так и перешедшим на сторону албанцев; потребовало их наказания; дало клятву в том, что будет сделано все для поддержания конституционных начал в стране. Главной целью второго собрания офицеров-иттихадистов было стремление доказать публично, что армия на стороне комитета. Для этого местом сбора был избран многолюдный городской парк. Однако на этот раз на собрание явилось всего 40 офицеров, и новых решений принято не было.[28] Действия комитета указывали на его решимость вести борьбу с оппозиционными силами и не сдаваться.

Восставшие албанцы на переговорах с турецкой комиссией в Приштине передали свои требования, среди которых на первом месте числились роспуск парламента, новые выборы, общая амнистия. Остальные требования отражали национальные и местные нужды.[29]

24 июля группа «Офицеров-спасителей» передала председателю палаты депутатов Халил-бею ультимативное письмо, в котором требовала роспуска парламента в течение 48 часов.[30] На следующий день Халил-бей зачитал письмо в палате. Чтение письма с требованием роспуска и угрозами в случае противодействия вызвали бурную реакцию. Депутаты единогласно выразили готовность пожертвовать жизнью для спасения отечества, защиты своих прав.[31] Палата постановила вызвать великого визиря и военного министра для дачи объяснений, почему военные допущены к участию в политике. После этих дебатов стало ясно, что до тех пор, пока комитет будет преобладать в палате, позиция кабинета непрочна. Роспуск палаты конституционным путем стал целью правительства, рассчитывавшего тем самым упрочить свое положение. Началась напряженная борьба между кабинетом министров и палатой депутатов. 30 июля правительство обратилось к палате с министерской декларацией, которая была не чем иным, как обвинительным актом против партии «Единение и прогресс». Несмотря на это, палата по тактическим соображениям вотировала правительству доверие 113-ю голосами против 45-и[32]. Таким образом момент конфликта был отдален. После ряда неудавшихся попыток борьба между правительством и нижней палатой все же 5 августа 1912 г. закончилась роспуском парламента.

Таким образом, в результате албанского восстания и оппозиционного движения «Офицеров-спасителей» младотурки были временно отстранены от управления государством и перешли в оппозицию.

Недостаточная изученность движения «Офицеров-спасителей» приводит к необоснованным выводам по этому вопросу.

Некоторые авторы считают, что после падения младотурок власть захватила партия «Свобода и согласие». К примеру, И. С. Галкин, отождествляя движение «Офицеров-спасителей» с «движением нтиляфистов», приходит к выводу, что представители партии «Свобода и согласие» образовали кабинет под руководством Гази Мухтар-паши.[33] Такого же мнения придерживаются Л. Н. Котлов, В. Н. Киселева, В. А. Гурко-Кряжин, И. Г. Сенкевич и др.[34]

Гази Ахмед Мухтар-паша, формируя правительство, отмечал, что «кабинет формируется как нейтральный».[35] Военный министр Назым-паша сообщал младотуркам, что он не принадлежит ни к какой-либо политической партии, и ни к комитету, он нейтрален и должен выполнять только свои обязанности военного министра. Хусейн Хильми-паша также давал подобные гарантии.[36]

Конечно, нельзя недооценивать роль партии «Свобода и согласие» в создании в стране кризисной обстановки, и группа «Офицеров-спасителей» была порождена именно этим кризисом. Партия «Свобода и согласие» приветствовала появление этой группы и имела с ней определенные контакты, но непосредственной связи между ними не было установлено. Связующим звеном были некоторые члены партии «Свобода и согласие», участвовавшие в движении оппозиционных военных. Важную роль играл принц Сабахеддин, вновь активно вступивший на арену политической борьбы. Будучи идеологом партии «Свобода и согласие», Сабахеддин оказывал всевозможную помощь оппозиционным военным, понимая, что свержение младотурок под силу только им. Близость Сабахеддина к «Офицерам-спасителям» не могла не отразиться и на идейных взглядах последних. Хотя обе оппозиционные организации действовали с одной целью, однако, как отмечает Т. Туная, взаимоотношения партии «Свобода и согласие» с группой «Офицеров-спасителей» не были слишком тесными и искренними.[37] Другой турецкий автор А. Бринджи пишет, что вследствие боязливости Садык-бея, трудно говорить о роли партии в период албанского восстания и

движения «спасителей»[38]. Несмотря на это, Садык и Гюмульджинели Исмаил пытались выдать себя за организаторов движения, которое на самом деле не действовало от имени партии «Свобода и согласие».[39]

Представляется ошибочным полагать, что победа «Офицеров-спасителей» привела к власти партию «Свобода и согласие». Партия, в рядах которой в июне 1912 г. произошел раскол, перешла в руки небольшой группировки Садыка и после отставки кабинета Саид-паши не имела достаточно сил, чтобы прийти к власти. Оппозиция, торжествующая свою победу, была совершенно неорганизованной и не могла стать опорой нового правительства.

Таким образом, в турецкой армии уже с 1910 г. зрело недовольство режимом партии «Единение и прогресс», вызванное деятельностью оппозиционных партий. Триполитанский кризис, подорвавший авторитет младотурок в армии, усилил это брожение. Движение оппозиционного офицерства с целью свержения младотурок отвечало интересам партии «Свобода и согласие». Но на основании изученных материалов АВПР, ряда работ турецких авторов и армянской прессы, издаваемой в Турции, можно сделать вывод о том, что отождествление движения группы «Офицеров-спасителей» с деятельностью партии «Свобода и согласие» неверно. В результате свержения младотурок к власти пришло правительство, находящееся в оппозиции к партии «Единение и прогресс», однако это еще не означало, что власть захватила партия «Свобода и согласие», как это до сих пор представлялось.

NAIRA KHNKOYAN

THE OPPOSITION MOVEMENT OF THE GROUP OF SAVIOUR OFFICERS AND THE OUSTING THE YOUNG TURKS FROM POWER

In May-June 1912 the Committee of Union and Progress in spite of winning the „big stick elections" and forming an

obedient Parliment, because of unsolved issues of internal and foriegn policy, fall into political crisis.

It was forbidden the military to interfere in politics, but the army couldn't stay indifferent to the events taking place in the country and stepped on the stage of politics. In June 1912 in Istanbul a group of Turkish officers, understanding the spontaneous and growing movement in the army needs leadership, has formed the Group of Saviour Officers (Halaskâr Zabatan Grubu). They aimed to replace the Government of Said Pasha, which was under evident influence of the Committee of Union and Progress, to dissolve the Parliament and to held new elections without interference of police.

The Group was in touch with the opposition party „Freedom and Accord" (Hürriyet ve Itilâf Firkasi), which had been formed in 1911 in Parliament.

As a result of Albanian revolt and the actions of the Saviour Officers the Committee had been temporarily ousted from the power (5 August, 1912).

The majority of the new Cabinet formed by Gazi Ahmed Muhtar Pasha were opponents of the Committee. Some authors identify the movement of the Saviour Officers with the movement of Itilafists and suppose, that „Freedom and Accord" party formed Cabinet under the leadership of Muhtar Pasha. Although both opposition organizations were acting with the same aim, relations between them were not very close.

At the same time „Freedom and Accord" party in June 1912 was splited up and the leadership passed into the hands of small group of colonel Sadik. Therefore, in such circumstances they hadn't enough strength for really coming to power.

Victory celebrating opposition was absolutely disorganized and couldn't become a support for the new Government.

ПРИМЕЧАНИЯ

1 Архив внешней политики России (АВПР), ф. Политархив, 1911, д. 1154, л. 12—13.

[2] АВПР, ф. Политархив, 1911, д. 572, л. 408.
[3] АВПР, ф. Политархив, 1912, д. 1044, л. 107.
[4] АВПР, ф. Политархив ,1912, д. 214, лл. 22—23.
[5] Там же, лл. 31—32.
[6] АВПР, ф. Канцелярия, 1912, д. 140, л. 179.
[7] Там же, л. 186.
[8] Там же, л. 178.
[9] Таж же, л. 187.
[10] Там же, л. 201.
[11] *Y. H. Bayur*. Türk Inkilâbi Tarihi, c II, k. II, Ankara, 1943, S. 214.
[12] Военный чин в султанской армии между капитаном и майором.
[13] *T. Z. Tunaya*. Türkiyede siasi partiler (1852—1952), Istanbul, 1952, s. 315.
[14] *S. S. Ademir*. Makedonyn'dan Ortasya ya Enver Paşa, c. II (1908—1914), Istanbul, 1971, s. 254.
[15] *F. Beien*. XX yüzyilda Osmanli devleti (1877—1917), Istanbul, 1973, s. 254.
[16] *Цитируется, 1912, № 948* („Азатамарт", Стамбул, 1912, № 949).
[17] Цит. по: *Y. H. Bayur*. Türk Inkilâbi, Tarihi, c. II, k. I, Ankara, 1945, s. 252.
[18] АВПР, ф. Политархив, 1912, д. 1044, л. 118.
[19] *T. Z. Tunaya*. Türkiyede siasi partiler (1852—1952), Istanbul, 1952, s. 343.
[20] Ibid.
[21] *A. B. Kuran*. Osmanli Imparatorlugunda Inkilâp Hareketleri ve Milli Mücadele, Istanbul, 1956, s. 502.
[22] *Л. Н. Котлов*. Становление национально-освободительного движения в арабских странах Азии. 1908—1914 гг., М., 1986, с. 259, 261; *Л. Тыркова*. Старая Турция и младотурки. Год в Константинополе. СПб., 1916, с. 97.
[23] АВПР, ф. Канцелярия, 1912, д. 140, л. 210.
[24] *T. Y. Öztüna*. Türkiye Tarihi, c. 12, Ankara, 1967, s. 218.
[25] АВПР, ф. Политархив, 1912, д. 1155, л. 115.
[26] *M. A. Ahmed Emin*. The development of modern Turkey as asured by its press, New-York, 1914, s. 106.
[27] АВПР, ф. Политархив, 1912, д. 1155, л. 118.
[28] Там же, л. 123—124.
[29] АВПР, ф. Канцелярии, 1912, д. 140, л. 236.
[30] *T. Z. Tunaya*. Türkiyede siasi partiler (1852—1952), Istanbul, 19 s. 229.
[31] АВПР, ф. Канцелярия, 1912, д. 140, л. 229; ф. Политархив, 1912, д. 1044, л. 137.
[32] АВПР, ф. Канцелярия, 1912 ,д. 140, л. 238.

[33] *И. С. Галкин.* Дипломатия европейских держав в связи с освободительным движением народов европейской Турции в 1905—1912 гг. М., 1960, с. 168.

[34] *Л. Н. Котлов.* Указ. соч., с. 259, 261; *В. И. Киселева.* Политическая борьба в Турции в годы Триполитанской войны. Труды Московского исторнко-архивного института, т. 14, М.—Л., 1960, с. 385; *В. А. Гурко-Кряжин.* См. примечания: *М. Кемаль.* Путь новой Турции, т. I, М., 1929, с. 364; *И. Г. Сенкевич.* Освободительное движение албанского народа в 1905—1912 гг. М., 1952, с. 227.

[35] *M. K. Inal.* Osmanli Devrinde Son Sadrazamlar, c. 12. Istanbul, 1951, s. 1813.

[36] *Цитируется по:* 1913, № 950 (газета «Татмарт», Стамбул, 1913, № 950).

[37] *T. Z. Tunaya,* Türkiyede Siasi Partiler (1859—1952), Istanbul. 1952, s. 331.

[38] *Ali Birnici.* Hürriyet ve Itilâf Firkasi. Tarih ve Toplum, Iletisim Yayinlari Aylik Ansiklopedik Dergi, Mayis, 1987, № 41, s. 278.

[39] *A. B. Kuran.* Osmanli Imparatorlugunda Inkilâp Hareketleri ve Milli Mücadele, Istanbul, 1956, s. 502.

КАРЕН МИРЗОЯН

К ВОПРОСУ О ЗАРОЖДЕНИИ НАЦИОНАЛИСТИЧЕСКОГО ДВИЖЕНИЯ В ТУРЦИИ В 1918—1919 гг.

История националистического движения[1] в Турции в 1918—1922 гг., несмотря на наличие богатой мемуарной и научной литературы, даже сегодня не может считаться полностью изученной и со многих точек зрения нуждается в дополнительном анализе. Как справедливо пишет турецкий автор Ф. Башкая: «Вокруг ни одного вопроса не создано столько легенд, сколько вокруг национальной борьбы и ее лидеров».[2]

Пожалуй, одним из наиболее запутанных и спорных аспектов истории националистического движения является вопрос о его зарождении, без правильного понимания которого довольно трудно составить объективное представление не только о самом националистическом движении и его идеологии, но и, в целом, всей современной истории Турции.

Советская и, в частности, советско-армянская историографии традиционно связывали возникновение националистического движения со стихийно зародившимся, под влиянием Октябрьской революции антиимпериалистическим, народно-освободительным, демократическим движением простых народных масс и утверждали, что «стихийное антиимпериалистическое выступление турецкого народа переросло в организованное общенациональное движение за независимость Турции».[3]

Сходным образом, естественно без упоминания о влиянии Октябрьской революции, как правило, описывают воз-

никновение националистического движения и зарубежные, в первую очередь, турецкие авторы, большинство которых также пишет о стихийно возникшем массовом движении, которое носило антиимпериалистический характер.[4]

Однако даже при поверхностном обзоре подобных работ привлекает внимание ограниченная база их первоисточников: они в основном основываются на воспоминаниях самого Мустафы Кемаля Ататюрка и его ближайших соратников и практически не используют мемуары других участников националистического движения или же его противников.

Исходя из вышеуказанного, нельзя не согласиться с турецким историком Б. Танером, пишущем в своей монографии «Правление местных конгрессов в Турции (1918—1920)»: «Большинство местных и зарубежных работ об освободительной войне описывает эту трансформацию (имеется в виду зарождение националистического движения и создание в результате его победы Турецкой Республики.—*К. М.*), принимая за основу идеи и деятельность Мустафы Кемаля. А общественная активность до периода его лидерства или вне его сферы влияния в основном упускается из виду... Именно по этой причине литература по истории турецкой революции... в основном представляет собой своеобразные комментарии к Nutuk-у».

В то же время, примечательна чрезвычайная идеологизированность и тенденциозность большинства исследований, авторы которых, пытаясь найти подтверждения своим идеологическим концепциям, преднамеренно или, сами не сознавая того, зачастую не останавливаются даже перед подтасовкой исторических фактов.

Все это вместе взятое привело к возникновению в исторической литературе (в первую очередь в отечественной) целого ряда искаженных толкований вопроса о зарождении националистического движения.

Однако, на наш взгляд, более беспристрастное и аналитическое изучение как программных документов самого движения, так и мемуарной литературы и архивных доку-

ментов дает несколько иную картину истории зарождения националистического движения и доказывает несостоятельность утверждений о его стихийном характере, антиимпериалистической направленности и общенациональном масштабе.

Первые националистические организации начали возникать в конце 1918 г., непосредственно после подписания Мудросского перемирия, ознаменовавшего поражение Османской империи в первой мировой войне.

Некоторые исследователи, основываясь на воспоминаниях ряда участников националистического движения, утверждают, что незадолго до конца войны иттихадистской верхушкой был выработан план организации сопротивления в случае поражения. Д. Растоу в статье «Армия и основание Турецкой Республики» пишет: «Многое свидетельствует в пользу того, что лидеры комитета «Единение и прогресс» пытались реорганизовать эту редкую сеть общественных организаций (созданных ими в Анатолии в годы мировой войны.—*К. М.*), превратив ее в ядро национального сопротивления».[5] То же самое утверждает и Э. Цюрхер в монографии «Иттихадистский фактор. Роль комитета «Единение и прогресс» в турецком национальном движении в 1905—1926 гг.».[7]

Подобная точка зрения весьма убедительна, особенно если учесть тот факт, что еще в 1915 г., в самый разгар Галлиполийского сражения, когда падение Стамбула казалось неизбежным, Энвером был разработан план, предусматривающий в случае дальнейших успехов союзников, перенести столицу в Конию и продолжать борьбу оттуда.[8]

Подтверждает данную версию и то, что Талаат перед своим бегством за границу лично отдал указание создать ряд организаций, целью которых было не допустить отделения от империи каких-либо ее территорий, населенных греками и армянами, и спасти от преследований остающихся в стране иттихадистов. К числу этих организаций относятся «Комиссия по защите прав Фракии—Паша Эли», основанная иттихадистским лидером Эдирне Фаиком (Калтаккыран), и тайная организация «Каракол», большинство основателей ко-

торой, кстати, были деятелями из пресловутой иттихадистской организации Тешкилаты Махсусэ.[9]

В данной статье невозможно дать полный список националистических организаций, имеющих иттихадистское происхождение, однако даже самое поверхностное ознакомление с организациями, созданными в конце 1918 и начале 1919 гг., показывает, что большинство их было создано или по инициативе иттихадистов, или же при их непосредственном и весьма активном участии.

Вообще присутствие иттихадистов в политической жизни страны было ощутимо даже несмотря на то, что комитет «Единение и прогресс» официально самоликвидировался. По мнению крупнейшего специалиста политической истории Турции Т. Туная: «Нельзя согласиться с тем, что он действительно исчез или же совершил самоубийство».[10] Несмотря на преследования, которым подвергались иттихадисты со стороны союзников и сторонников пришедшей к власти партии Итиляф, даже в столице, где власть находилась в руках их врагов, иттихадисты продолжали действовать под прикрытием ими же созданных партий. Теджеддют , Хюррриетпервер Авам и Радикал Авам и на первом этапе даже сохранили депутатские места в меджлисе. Не были распущены и иттихадистские структуры внутри страны—в Анатолии и Фракии, которые стали организационным ядром националистического движения на местах.

Роль иттихадистских деятелей не ограничивалась участием в создании националистических организаций. Зачастую многие из этих организаций существовали и действовали на средства, передаваемые им из источников, находившихся в руках иттихадистов. К примеру, Теджеддют, к которому в основном перешли денежные средства комитета «Единение и прогресс», финансировал из них деятельность «Общества киликийцев (аданцев)» и «Общество защиты прав Восточной Анатолии».[11] Интересно свидетельство Рауфбея (Орбая), который впоследствии вспоминал, что Ататюрк перед отбытием в Анатолию нуждался в денежных средст-

вах. Орбай рассказал об этом члену Каракола Топчуоглу Назми бею и последний выразил готовность помочь. Когда после отбытия Кемаля, Орбай также отправился в Анатолию, прибывший с ним в Бандырму Назми бей передал Орбаю 5 тыс. лир. Именно на эти деньги действовал Ататюрк в первое время своего пребывания в Анатолии.[12]

Вместе с тем необходимо отметить, что «руководящая роль иттихадистов не всегда заметна с первого взгляда, брошенного на списки официальных руководителей этих организаций, поскольку сами иттихадисты, сознавая, что связь с Иттихадом может послужить помехой в отношениях с Антантой, зачастую стремились вывести на сцену подставных фигур, в лице местной знати или же религиозных высокопоставленных лиц».[13] К примеру, иттихадисты, основавшие уже упоминавшуюся «Комиссию защиты прав Фракии—Паша Эли», преднамеренно не принимали участие в акциях общества, чтобы его деятельности не чинились препятствия «со стороны Стамбульского правительства и высокопоставленных иттиляфистских чиновников».[14] А ряд членов исполкома партии Теджеддют, известных как ярые иттихадисты (Юнус Нади, Исмаил Джанболат, Мухиттин бей и др.), чтобы отвести от партии обвинения в иттихадизме, вскоре после ее создания подали в отставку.[15] В свою очередь, измирская националистическая организация, будучи созданной на основе местного иттихадистского клуба, предпочла первоначально вообще не регистрироваться официально.[16]

Факты, подтверждающие активную поддержку националистического движения иттихадистами, можно найти и в переписке офицеров-наблюдателей союзников с верховными комиссарами в Стамбуле. Так, подполковник Смит, находящийся в районе Трапезунда, 13 июля 1919 г. сообщал в своем рапорте: «Иттихадисты активно поддерживают пропаганду Мустафы Кемаля».[17]

Вышеизложенное позволяет сделать вывод о наличии тесных связей между иттихадистами и националистическим движением и подтверждает мнение Цюрхера о том, что «ту-

рецкое национальное движение сопротивления возникло в первый год после перемирия как результат деятельности различных организаций и личностей, имевших иттихадистское происхождение».[18]

Мустафа Кемаль, прибыв в Анатолию, начал действовать, опираясь именно на помощь этого иттихадистского ядра, которое признало в нем своего лидера.

Как пишет Д. Растоу,[5] «Кемаль, уточнив свои цели и средства, использовал большинство тех рудиментарных организаций и деятелей, которые остались после сбежавших иттихадистов».[19]

Весьма спорны и утверждения о якобы антиимпериалистическом характере националистического движения и его решимости бороться с державами Антанты, оккупировавшими страну.

Официальными целями всех «патриотических» организаций, созданных после Мудросского перемирия, были защита «попранных» прав турецкого народа и недопущение отделения районов Османской империи, населенных греками и армянами. Первоначально они не планировали вооруженной борьбы, а наоборот, стремились при помощи политических средств представить и защитить национальные права мусульман (т. е. турок) на Парижской конференции.

«Комиссия защиты прав Фракии—Паша Эли», например, провозгласила своей целью не допустить отделения Фракии от империи, а в случае невозможности подобного, добиваться установления английского или французского протектората,[20] а «Общество защиты прав Измира», имевшее сходные цели, вплоть до оккупации Измира, даже поддерживало тесные связи с союзниками, в особенности с французами.[21]

То, что на первоначальном этапе эти организации и не помышляли о вооруженной борьбе, признает в своих воспоминаниях и Мустафа Кемаль, подчеркивавший, что, в частности, общества «Фракия—Паша Эли» и «Защиты национальных прав Восточной Анатолии» занимались в основном пропагандой и не помышляли о вооруженной борьбе[22]. Интересно

что в специальном рапорте, представленном Эрзерумскому конгрессу эрзерумским отделением Общества защиты прав Восточной Анатолии, который фактически лег в основу решений данного конгресса, не найти упоминания о необходимости вооруженной борьбы. В главе «Будущая деятельность» буквально говорилось: «Ситуация, исходя из которой мы будем действовать, ясна, так что необходимо ни в коем случае не эмигрировать, немедленно создавать экономические и религиозные структуры, немедленно объединить все части восточных вилайетов, которые могут быть подвергнуты нападению».[23]

Изучение программных документов националистических организаций и их съездов показывает, что своим основным врагом националисты считали греков и армян и были готовы сотрудничать с союзниками, чтобы не допустить отделения территорий, заселенных христианскими меньшинствами.

Вообще националистическому движению на первом этапе присуще стремление заигрывать с союзниками и даже сотрудничать с ними. Например, решения Балыкесирского конгресса, проводившегося с 28 июня по 12 августа 1919 г., на котором состоялось первое объединение националистических организаций Западной Анатолии, были переданы в Стамбул правительству и верховным комиссарам союзников. В них особо подчеркивалось, что конгресс не имеет связи с какой-либо политической партией и его основной целью является выдворить греков из страны.[24] Представлявший интересы всего Эгейского региона Алашехирский конгресс 23 августа 1919 г. направил командующему английскими войсками ген. Мильну телеграмму, подписанную всеми участниками, в которой отмечалось, что их основной целью является положить конец греческой оккупации, и говорилось: «Мысль о сопротивлении союзникам пустая идея, о которой никто и не думает».[25] На том же конгрессе его председатель Хаджи Мухиттин заявил: «... Если бы оккупация была совершена англичанами, французами или же американцами, никто бы и не вздумал возмущаться».[26] Четыре дня спустя национали-

сты Назили также направили телеграмму следующего содержания: «У нас нет вражды по отношению к союзникам. Если союзники во главе с англичанами выдворят греков из всей провинции Айдына, мы тут же, выразив нашу благодарность, вернемся в наши села и займемся нашими делами».[27]

В некоторых районах местные жители даже приглашали французов или итальянцев, чтобы не допустить греческой оккупации.[28] А глава националистических сил в районе Айдына предлагал в телеграмме, посланной в июне 1919 г. представителям Антанты, расположить в городе и окрестностях отряды жандармерии из французов, англичан и итальянцев.[29] Даже участники Сивасского конгресса посчитали своим долгом послать верховным комиссарам Антанты в Стамбул особое послание, где заявляли, что националистическое движение преследует исключительно мирные цели и выражали надежду, что великие державы окажут им поддержку.[30]

Таким образом, «намерение сопротивляться у местных движений в основном не шло дальше выражения протеста против греческой и армянской опасностей... совместная оккупация союзниками Фракии и Проливов и намерения оккупировать Киликию французами, Юго-Западную Анатолию итальянцами и побережье северо-восточного Причерноморья союзниками не вызвали особой реакции. Местные силы встали на путь сопротивления лишь тогда, когда в Киликии возникла армянская, а на Западе греческая опасность. Однако это сопротивление было ограничено определенными врагами и не было направлено против союзнического блока».[31]

Если в некоторых районах и можно встретить отдельные примеры сопротивления войскам союзников, то это, в первую очередь, тоже было следствием позиции, занятой националистами по отношению к христианским меньшинствам.

Например, в Киликии мусульманское население первоначально в общем спокойно отнеслось к оккупации. Интересно, что созданное 12 декабря 1918 г. «Общество киликийцев (или аданцев)», которое ставило своей целью защитить пра-

ва мусульманского населения Киликии, было основано в Стамбуле и вплоть до конца 1919 г. фактически не имело никакой связи с Киликией. Только после того как англичан начинают заменять французы, которые широко использовали армянские военные подразделения и разрешили армянским беженцам в Сирии возвращаться домой в Киликию, там начинают создаваться первые партизанские отряды и начинается вооруженное сопротивление. В Айнтапе, ставшем впоследствии одним из центров вооруженной борьбы, в период его английской оккупации (до 23 ноября 1919 г.), несмотря на аресты нескольких местных жителей, обвиненных англичанами в военных преступлениях или преследованиях армян, в целом жители сохраняли спокойствие и подчинялись оккупационным войскам. Однако после сдачи Айнтапа французам, как пишет турецкий историк Туран, горожане «почувствовали необходимость» создать организацию сопротивления.[32] Тем не менее, «первая реакция турок на французскую оккупацию была направлена против армян. Реакции непосредственно против французов как будто бы не было».[33]

Представитель Великобритании в Стамбуле адмирал Уэбб писал 19 июня 1919 г. в Форрин оффис: «... Вплоть до оккупации Измира наши дела шли великолепно. Турки, конечно, были неспокойны, но мы постепенно заставляли удалять плохих вали и мютесарифов и т. д. и т. п., и по-моему, мы могли бы обойтись без больших волнений вплоть до установления мира...»[34]. То же самое утверждает и английский историк А. Тойнби, подчеркивавший, что вплоть до оккупации Измира «союзники держали в своих руках будущее Анатолии. Страна была окружена сухопутными и морскими силами союзников, оккупировавшими арабские вилайеты, Проливы и Кавказ, и находилась под контролем наблюдающих за соблюдением условий перемирия офицеров-наблюдателей... Турецкие гражданские и военные чиновники подчинялись указаниям, армия была распущена, оружие и боеприпасы собраны».[35]

Не случайно близкий соратник Ататюрка и активный участник движения Фалих Рыфки Атай характеризует оккупацию Измира как простершуюся с неба «длань божью», которая не допустила, «чтобы турки погрузились и утонули в черном и бездонном болоте».[36]

А турецкий историк Д. Авджиоглу в книге «История национального спасения» пишет, что победа националистического движения стала возможной лишь потому, что «империализм выступал против нас в лице греческих и армянских движений, стремившихся уничтожить знать и весь народ. Сражались непосредственно не против империализма, а против тех элементов, которые не признавали за турками и мусульманами права на жизнь и имущество, т. е. против создания в Анатолии греческого и армянского государств».[37]

Что касается тезиса об общенациональном масштабе националистического движения, то он также не выдерживает критики.

Турецкий историк Каймаз в статье «Место освободительной борьбы в истории» пишет: «Освободительная война турецкого народа не началась в качестве народного движения и не превратилась в подобное в дальнейшем. Несомненно это событие не было подлинной народной войной».[38]

И действительно, националистические лидеры с первых же дней столкнулись с проблемой равнодушия народных масс к выдвигаемым ими лозунгам и идеям, а иной раз и прямым нежеланием воевать на их стороне.

Исмет Иненю впоследствии рассказывал: «... Для создания армии мы набирали солдат. Утром идем, выдаем обмундирование, вооружаем, а вечером все разбегаются». А по словам другого националистического деятеля Хамдуллаха Субхи, солдаты, набранные из крестьян, «как проточная вода убегали из рук своих командиров».[39]

Причиной подобной социальной апатии была несомненно в основном усталость народа от непрерывных войн и катаклизмов. Как пишет Ш. Айдемир, «народ в Анатолии в 1919 г. измучен и пессимистически настроен. Он сыт по гор-

ло беспрерывными войнами, восстаниями, конфликтами и разбоем».[40] Важное значение имело и иттихадистское прошлое большинства националистов, что отрицательно воспринималось простыми народными массами, считавшими иттихадистов основными виновниками своих бедствий. О том, насколько глубока была неприязнь к иттихадистам и какое значение придавали националисты тому, чтобы отмежеваться в глазах народа от иттихадистов, свидетельствует следующий факт. Поэт-панисламист Мехмет Акиф (Эрсой) по приглашению националистов весной 1920 г. переезжает из Стамбула в Анкару. Вскоре по заданию Мустафы Кемаля он начинает выступать в тех городах, где «надо было помочь национальной борьбе». В своих речах Мехмет Акиф в первую очередь подчеркивал то обстоятельство, что *«националистическое движение не имеет связи с иттихадистами* (выделено мной.—*К. М.*)».[41]

Кроме того, свою роль сыграло и то обстоятельство, что в традиционном анатолийском обществе была своя сложившаяся иерархия авторитетов в лице местных феодалов-эшрафов и религиозных предводителей, и новоявленные националистические лидеры воспринимались народом как чуждый элемент. Националисты, и в первую очередь Мустафа Кемаль, осознавая все это, стремились для распространения и упрочения своего влияния, в первую очередь добиться расположения представителей именно этой традиционной иерархии.

Примечательно значительное количество представителей местных феодальных и клерикальных кругов, вовлеченных в ряды националистических организаций. Для этого не жалели ни средств ни времени. Например, за два дня до начала работ ВНСТ в Анкаре, командир дивизии, расквартированный в Бурсе, Бекир Сами бей, и командующий местными националистическими силами Али Фуад паша ценой огромных усилий созывают собрание религиозных предводителей города и окрестностей. После долгих уговоров им удается добиться принятия собранием решения, одобряющего деятельность националистов и направленного против стамбульского правительства.[42]

Особое внимание уделялось привлечению на сторону националистов представителей различных мусульманских сект и течений, которыми была так богата Анатолия. Мустафа Кемаль, отправляясь из Сиваса в Анкару, специально посетил в Кыршехире глав анатолийских кызылбашей (алевитов) и секты Накшбанди, которые пообещали поддержать его.[43] А 26 июня 1919 г. Кемаль писал находившемуся в Конье командиру 2-го армейского корпуса Джемаль-паше (Мерсинли) о необходимости добиться поддержки местных алевитов.[44]

Участник националистического движения, генерал Джеляль Эркан в своей книге «Ататюрк—командир», говоря об обстоятельствах, способствовавших победе националистического движения, указывал, что это в первую очередь стало возможно благодаря поддержке, оказанной националистам религиозными течениями и сектами Анатолии и, в частности, алевитами.[45]

Таким образом, как пишет Ф. Башкая, «поскольку массы не участвовали добровольно, то их участие удалось обеспечить, пользуясь авторитетом местной знати, шейхов, ага, глав сект и прочих религиозных деятелей».[46] А. Д. Авджиоглу прямо утверждает: «Война велась и была выиграна благодаря поддержке местной знати и ее влиянию на уставший народ».[47]

Однако, надо отметить, что присоединение феодальных и религиозных авторитетов к националистическому движению произошло главным образом не благодаря националистической пропаганде, а из-за нежелания этих авторитетов, нажившихся в годы войны значительное состояние за счет имущества, отобранного у христиан в ходе их погромов. По справедливому замечанию того же Ф. Башкая: «Вот истинная причина возникновения обществ защиты прав. В действительности тем, что хотели защитить, было богатство, которое теперь могло уйти из рук».[48]

Не удивительно, что Ф. Атай пишет в своих воспоминаниях: «Как это ни прискорбно, но если бы не было этой тра-

гедии (имеются в виду «депортации» армян.—*К. М.*), не состоялось бы и движение Кувайи Миллийе».[49]

Таким образом, можно сделать вывод, что националистическое движение возникло в конце 1918—начале 1919 гг. в результате деятельности различных иттихадистских организаций и лидеров. Движение с самого начала не носило антиимпериалистического характера и, преследуя цель сохранить территориальную целостность Османской империи, было направлено против христианских меньшинств, стремившихся создать свои национальные образования. Движение не носило массового характера и не пользовалось поддержкой народных масс. Однако националисты, воспользовавшись традиционной иерархией авторитетов, сложившейся в анатолийском обществе, сумели хотя бы частично обеспечить участие народных масс в их движении. Переходу представителей местной знати и религиозных лидеров на сторону националистов способствовало и то, что большинство их, будучи замешанными в погромах армян и греков, боялись ответственности за свои деяния.

KAREN MIRZOYAN

TO THE QUESTION OF THE ORIGIN OF THE NATIONALISTIC MOVEMENT IN TURKEY IN 1918—1919

The story of the nationalistic movement in Turkey in 1918—1919, despite rich memoirs and scientific literature being in use, rather today can't be considered completely studied and from many points of view requires the additional examination.

May be one of the most intricate and disputable aspects of the story of nationalistic movement is the question of its origin, without the right comprehension of which it would be rather difficult to have objective view of not only the nationalistic movement itself and its ideology but all contemporary history of Turkey in all.

Most of the authors and first of all the native authors of Soviets period referring in their works to the question of origin of the nationalistic movement, describe it as a spontaneously originated, anti-imperialist movement that had a large support from the masses.

However, even in case of superficial survey of such works it attracts attention that they have a limited base of primary sources and are very ideologized and tendentious.

As a result of above mentioned in historical literature has appeared series of misrepresented interpretations of the question of the origin of the nationalistic movement.

But the objective and analytical study of the program documents of movement, as well as the memory's literature and archives, and the rather unbiased approach to the problem itself, gives other view to the story of the origin of the nationalistic movement and proves the flimsiness of allegations about its spontaneous character, anti-imperialist trend and nationwide scale.

Nationalistic movement originaled at the end of 1918 and at beginning of 1919 as a result of the activities of various organizations and persons with unionist (ittihadist) origins. From the beginning the movement hadn't had anti-imperialist character and having as a goal to keep the territorial integrity of the Ottoman Empire was directed against Christian minorities that aim to create their own national formations. The movement hadn't had popular character and didn't enjoy the support of masses. Nevertheless, nationalists using the traditional hierarchy of authorities being formed in Anatolian community were able, even if partially, to secure the participation of masses in the movement. The transition of representatives of local notables and clericals to the side of nationalistic movement was assisted by fact, that most of them participated in massacres and deportations of Armenians and Greeks and were afraid of responsibility for their acts.

ПРИМЕЧАНИЯ

1 В силу того, что временные рамки данной статьи охватывают в основном период с 1918 по 1919, когда Мустафа Кемаль не полностью контролировал националистическое движение, в статье отдано предпочтение терминам «националисты» и «националистический».

2 *F. Beşaya* Ermeni meselesinin kökünü, Çağdaşma kalkınma Paradigmanın İflâsı, Rusi ideolojinin çöküşü, İst., 1991, s. 29.

3 *А. М. Шамсутдинов*, Национально-освободительная борьба в Турции в 1918—1923 гг. М., 1966, с. 328. См. также: *С. А. Аралов*, Воспоминания советского дипломата 1922—1923, М., 1960; *Г. Астахов*, От султаната к демократической Турции. Очерки из истории кемализма, М.—Л., 1926; *И. Бутаев*, Национальная революция на Востоке. Проблема Турции, Л., 1925; *Г. Б. Гарибджанян, Е. К. Саркисян*, К вопросу о характере национально-освободительной войны в Турции.—Вестник архивов Армении, Ер., 1982, No 3; *Э. Ю. Гисанови*, Об идеологии национально-освободительного движения в Турции и роли Кемаля Ататюрка в ее развитии—Турция: история и современность (сборник статей), М., 1988; *В. Л. Гурко-Кряжин*, История революции в Турции, М., 1923; *П. Д. Желтяков*, Антиимпериалистическая борьба турецкого крестьянства Западной Анатолии в 1919 г.—Ученые записки ЛГУ, No 256, Восточный факультет, Серия востоковедческих наук, выпуск 7, 1958; *Ирандуст*, Движущие силы кемалистской революции, М.—Л., 1928; *Л. Ф. Миллер*, Очерки новейшей истории Турции, М.—Л., 1948; Новейшая история Турции, М., 1968; *Л. Д. Новичев*, Крестьянство Турции в новейшее время, М., 1959; *М. П. Павлович*, Восток в борьбе за независимость, М., 1980; *М. П. Павлович*, Кемалистское движение в Турции.—Красная Новь, М., 1921, № 1; *Н. Сокольский*, Очерки современной Турции, Тиф., 1923; *М. В. Фрунзе*, Поездка в Ангору.—Неизвестное и забытое: публицистика, мемуары, документы, письма, М., 1991; *Н. З. Эфендиева*, Борьба турецкого народа против французских оккупантов на юге Анатолии (1919—1921). Баку, 1966.

4 *Kinross Lord*. Atatürk. The rebirth of nation, London, 1965; *B. Levis*. The Emergence of Modern Turkey, London, 1961; *E. G. Mears*. Modern Turkey, N. Y., 1924; *V. C. Astan*. Sivas Kongresi, Ist. 1963; *F. R. Atay*. Çankaya. Atatürk devri hatiralari, Dünya yayinlari, 5; *S. S. Aydemir*. Tek Adam, Mustafa Kemal, Ist., 1975; *7. Bıyıklioglu*. Atatürk Anadolu'da, Ankara, 1959. *A. M. Cay, Y. Kalafat*. Dogu ve Güneyogu Anadolu'da Kuvay-I Milliye hareketleri. Türk kültürü entitüsü yaninlari, 90, seri III, sayi: A 30, Ankara, 199?; *T. Gökbilgin*. Millî mücadele basarken, Birinci kitap Modros mütarekesinden Sivas, Ankara, 1959; *E. B. Şapolyo*. Ker al Atatürk ve millî mücadele tarihi, Ist., 1958; *F. Teveloglu*. Atatük'le Samsun'a çıkanlar, Kültür ve Türizm Bakanligi Yaninlari, 757,

Atatürk dizisi, 24, Ankara, 1987; *T. Ünal*. Türk siyasi tarihi 1700, den 1958 e ladar. Ankara, 1958. Вместе с тем следует отметить, что за рубежом в последние десятилетия опубликован ряд работ, авторы которых пытаются, сломив сложившиеся стереотипы, дать более объективный и беспристрастный анализ всех аспектов истории националистического движения и, в частности, вопроса его зарождения. См., например. *D. A. Rustow*. The army and the founding of the Turkish Republic „World Politics. A Quarterly Journal of International Relations". Vol. IX. № 4. July 1954, Princeton; *C. Keyder*. State and Class in Turkey. A study in capitalist development, L.—N. Y., 1987; *B. Toprak*. Islam and political development in Turkey, Le den, 1981. *E. J. Zürcher*. The Unionist factor. The Rôle of Committee of Union and Progress in the Turkish National Movement, 1905—1926, Leiden, 1984; *T. Akçam*. Türk ulusal kimliği ve Ermeni sorunu, Ist., 1992; *D. Avcioglu*. Millî kurtuluş tarihi, Ist., 1974—1976; *D. Avcioglu*. Türkiye'nin düzeni (Dün-bugün-yarın), Ist., 1976; *F. Başkaya*. Batılaşma, Çagdaşma, kalkınma. Paradigmanin iflâsı. Resmî ideolojinin eleştirisine giriş, Ist., 1991; *B. Tanor*. Türkiye'de Yerel Kongre iktidarlari (1918—1920), Ist., 1992; *S. Yerasimos*. Azgelişmislik sürecinde Turkiye, Ist., 1977.

[5] *B. Tanör*. Türkiye'de Yerel Kongre Iktidarlari (1918—1920), Ist., 1992, ss. 11—12.

[6] *D. A. Rustow*. The army and the founding of the Turkish Republic—World Politics. A Quarterly Journal of International Relations, Vol. XII, № 4, July 1954, p. 541.

[7] *E. J. Zürcher*. The Unionist Factor. The rôle of Committee of Union and Progress in the Turkish National Movement 1905—1926, Leiden, 1984.

[8] *E. J. Zürcher*. Ibid., p. 104.

[9] *D. A. Rustow*. Ibid., *E. J. Zürcher*. Ibid.

[10] *T. Z. Tunaya*. Türkiye'de siyasal partiler. Cilt. II. Mütareke dönemi 1918—1922. Istanbul, 1986, Genişletilmiş ikinci baskı, s. 52.

[11] *T. Z. Tunaya*. Ibid., ss, 97—98.

[12] *R. Orbay*. „Rauf Orbayin Hatiralari"—Yakin Tarihimiz, c. I—III, Istanbul, 1962, s. 33. Цит. по *S. Turan*. Türk Devrim Tarihi, 1 kitap. Imparatorlugun çöküşünden ulusal direnişe, Ist., 1991, s. 165.

[13] *E. J. Zürcher*. Ibid., p. 93.

[14] *T. Z. Tanaya*. Ibid, s. 480.

[15] *T. Z. Tanaya*. Ibid, s. 90.

[16] *T. Z. Tanaya*. Türkiye'de siyasi partiler, 1859—1952. Istanbul, 1952, ss. 481—482.

[17] *D. Avcioglu*. Millî kurtuliş tarihi. 3 kitap. Devrimin yapisi ve kurtuluştan sonra Türkiye, Ist., 1976, s. 1287.

[18] *E. J. Zürcher*. Ibid., p. 118.

[19] *D. A. Rustow*, Ibid, pp. 542—543.

[20] *D. Avcioglu.* Türkiye'nin düzeni (dün-bugün-yarin), s. 291.

[21] *T. Z. Tunya.* Türkiye'de siyasi partiler, s. 481—482.

[22] *Мустафа Кемаль,* Путь новой Турции, т. 1. с. 7—8.

[23] *V. C. Aşkun.* Sivas Kongresi. Ist., 1963, s. 73.

[24] *Мустафа Кемал,* Путь новой Турции, т. 3, с. 282—284.

[25] *D. Avcioglu.* Millî kurtuluş tarihi. 1 kitap, Emperyalizm karşisinda türk aydinin aymgzligi ve tam bagimsizlik, Ist., 1974, s. 21.

[26] *D. Avcioglu.* Ibid., s. 23.

[27] *D. Avcioglu.* Ibid., s. 22.

[28] *S. Yerasimos.* Azgelişmişlik sürecinde Türkiye, cilk 3—1, Dünya savasindan 1971'e, Istanbul, 1977. ss. 1202—1203.

[29] Greek Atrocities in the Vilayet of Smyrna (May to July 1919). Inedited documents and evidence of english and french officers (Ist series), Published by the Permanent Bureau of the Turkish Kongress at Lausanne, Lausanne, 1919.

[30] *Мустафа Кемаль,* Путь новой Турции, т. 1, с. 290.

[31] *B. Tanör.* Türkiye'de de Yerel Kongre Iktidarlari (1918—1920), Ist., 1922, s. 34.

[32] *S. Turan.* Türk Devrim Tarihi, 2 kitap. Ulusal direnişten Türkiye Cumhuriyeti'ne. Ist., 1992, s. 57.

[33] *D. Avcioglu.* Millî kurtuluş tarihi. 1 kitap, s. 8.

[34] Documents of British Foreign Policy, 1919—1939, 1st series, vol. IV, 1919, London, 1952, № 439.

[35] *A. Toynbee.* The Western question in Greece and Turkey, New York, 1922, p. 145.

[36] *F. R. Atay.* Çankaya, 1. cilt, ss. 166—168. Цит. по: *D. Avcioglu.* Millî kurtulus tarihi. 1 kitap, s. 32.

[37] *D. Avcioglu.* Millî kurtuluş tarihi. 3 kitap, rs. 1050.

[38] *N. Kaymaz.* Kurtulus savaşinin tarihsel konumu, Belleten, cilt: XL, № 160, Ekim 176, Ank., s. 607.

[39] Из воспоминаний *Исмета Иненю,* опубликованных в газете „Ulus", 28. 04. 62.—Цит. по: *D. Avcioglu.* Türkiye'nin düzeni (dün-bugün-yarin), Istanbul, 1976, s. 281.

[40] *S. S. Aydemir.* Tek Adam. Mustafa Kemal, 2 cilt, Ist., 1975, s. 22.

[41] *E. M. Düzdag.* Mehmed Akif Ersoy, KTB yayinlari: 932, Türk buyükler dizisi: 97, Ank., 1983, s. 72—73.

[42] *S. S. Aydemir.* Ibid, s. 309.

[43] *E. B. Sapolyo.* Kemal Atatürk ve millî mücadele tarihi, 3, baski, Ist., 1958, s. 374—356.

[44] *D. Avcioglu.* Millî kurtuluş tarihi. 3 kitap. 8s. 993.
[45] Ibid., s. 992—993.
[46] *F. Bnskaya.* Ibid, s. 44.
[47] *D. Avcioglu.* Türkie'nin düzeni (dün-bugün-yarin), s. 314.
[48] *F. Baskaya.* Ibid, s. 40.
[49] *F. R, Atayt* Çankaya Atatürk devri hatıraları, 2. cilt, Dün.a yayınları: 5, 418.

АНУШ ОГАНЕСЯН

ТУРЕЦКИЙ ИСТОРИК О ПОЛИТИЧЕСКИХ СОБЫТИЯХ 1876—1878 гг. В ОСМАНСКОЙ ИМПЕРИИ

В 1926 г. в журнале Турецкого исторического общества—«Тюрк тарих-и энджюмени меджмуасы» появилась статья Абдуррахмана Шерефа, озаглавленная «Смерть султана Абдул Азиза».[1]

Как известно, в ночь на 30 мая 1876 г. в результате дворцового переворота султан Абдул Азиз был низложен, и на престол вступил Мурад V. Одним из организаторов этого переворота был Мидхат-паша—лидер турецких конституционалистов. В условиях острого внутри- и внешнеполитического кризиса, охватившего в те годы страну, потрясавших основы империи мощных национально-освободительных движений, угрозы вмешательства великих держав единственной «панацеей от всех бед» представлялось Мидхату принятие конституции.

Убедившись, что при султане Абдул Азизе цель его недостижима, он занялся непосредственной подготовкой к дворцовому перевороту. Для осуществления своих замыслов Мидхат-паша пытался заручиться поддержкой части недовольной султаном крупной бюрократии и армейской верхушки, в частности, личного врага Абдул Азиза—военного министра Хюсейна Авни-паши.[2] В то время как Мидхат-паша хотел склонить Мурада V, известного своими либеральными взглядами, к принятию конституции, целью другого руководителя переворота—Хюсейна Авни-паши—было лишь устранение «неугодного» султана. Фактически со вступлением на престол нового султана, блок конституционалистов с

феодально-бюрократической верхушкой, считавшей свою задачу выполненной, распался.

После смещения с престола Абдул Азиз находился под стражей во дворце Топкапы. Этот дворец напоминал ему о кровавых событиях прошлого: убийстве Селима III и Мустафы IV. Кровавые призраки прошлого и смутные подозрения мучили султана. Страшная ненависть, которую питал к нему сераскер Хюсейн Авни-паша, желание Мидхат-паши устранить его, как препятствие на пути осуществления своих замыслов, укрепляли его в уверенности, что готовится убийство. В отчаянии он пишет письмо султану Мураду с просьбой перевести его из дворца Топкапы, стены которого навевали на него страшные мысли. «Уповаю на бога и на Вашу милость»,—заканчивает он свое письмо.[3] Султан Мурад повелел перевести Абдул Азиза во дворец Фериде в Ортакёе. Но и в этом величественном дворце тот не избавился от страхов и подозрений. По приказу Мидхат-паши, которому поручили надзор за смещенным султаном, была произведена смена часовых, стоявших на страже, при этом было значительно повышено их жалование.[4]

Утром 4 июня по дворцу разнеслись рыдания женщин из гарема. На шум тотчас явились Хюсейн Авни-паша и Мидхат-паша, почему-то оказавшиеся поблизости. Султан был мертв. Тело его перенесли в ближайший полицейский участок, затем сообщили об этом событии остальным министрам и докторам. Некто Фахри-бей, который в тот день находился в карауле, рассказал им историю о смерти султана. По его словам, Абдул Азиз утром попросил у матери ножницы и зеркало, чтобы привести в порядок усы и бороду. Затем, оставшись одни в комнате, перерезал ножницами себе вены на руках. Служанки, постучав в дверь и не получив ответа, позвали валинде-султан (мать султана). Когда открыли дверь, их взору предстала страшная картина: султан—весь в крови и рядом—орудие самоубийства—те самые ножницы.

Министры не сочли нужным начать расследование. Самоубийство султана они посчитали вполне естественным в сложившихся обстоятельствах. 19 докторов, совершив осмотр трупа и то только рук, так как Мидхат и Хюсейн Авни-паша заявили им, что покойный не «какой-нибудь там Ахмед или Мехмед-ага, а как-никак падишах», что его нельзя осматривать «со всех сторон», вынуждены были констатировать смерть в результате самоубийства.[5]

По поводу событий, связанных с «убийством» или «самоубийством» султана Абдул Азиза и, самое главное, причастностью к ним Мидхат-паши, в турецкой исторической литературе до сих пор возникают споры. И у той, и у другой версии есть свои сторонники и свои противники. Этот вопрос остается открытым по сей день. Однако следует иметь в виду, что большинство турецких исследователей в качестве основного источника использовали две книги воспоминаний Мидхат-паши, написанные им в годы тюремного заключения в Таифе и изданные в 1908 г. его сыном Али Хайдаром Мидхатом[6] и, по всей вероятности, тщательно им отредактированные.[7] Вторая часть воспоминаний Мидхат-паши носит название «Зерцало удивления»[8] и содержит подробное описание событий, связанных со свержением султана Абдул Азиза и его смертью. Кроме того, в ней подробно описаны события, связанные с судебным процессом во дворце Йылдыз над Мидхатом и другими, обвиненными в убийстве Абдул Азиза. «Зерцало удивления» написано Мидхат-пашой с целью доказать свою непричастность к убийству свергнутого султана, обосновывая ее полным отсутствием прямых улик против него лично. Более того, Мидхат пытается доказать, что никто из министров, участвовавших в свержении, не был заинтересован в смерти Абдул Азиза, поскольку не питал к нему «личной антипатии». Однако при всей ценности материалов, приводимых Мидхат-пашой в качестве свидетеля и непосредственного участника описываемых им политических событий, к его сведениям о судебном процессе следует подходить с большой осторожностью, ибо и автор, и редактор кни-

ли, естественно, проявили значительную пристрастность в этом вопросе. Материалы русских и западноевропейских авторов также отличаются известной долей тенденциозности, так как их отношение к личности Мидхата определялось конкретными интересами той или иной державы.[9] Уже в республиканский период в Турции появился ряд исследований, касающихся данной проблемы.[10] Именно их использовали в своих работах советские тюркологи Ю. А. Петросян и Н. Е. Фадеева. И хотя турецкие историки имели доступ к некоторым важным архивным материалам, совершенно очевидно, что из имеющегося круга источников они выбирали лишь те, которые не «бросали бы тень» на ставшую почти легендарной в Турции фигуру «отца первой турецкой конституции».

В своей вышеупомянутой статье Абдуррахман Шереф, предпринявший исследование этого вопроса на основе редких архивных материалов, также приходит к выводу, что они не дают окончательного ответа в деле об «убийстве» Абдул Азиза. Однако, стараясь быть объективным, Шереф обращает внимание читателя на тот факт, что Хюсейн Авни-паша разработал план убийства низложенного султана и предложил этот план на рассмотрение Мидхат-паши. Правда, свидетели утверждают, что этот план был решительно отвергнут Мидхат-пашой. Кроме того, Ахмед Мидхат-паша возглавлял комиссию, столь поспешно, без должного расследования констатировавшую смерть султана в результате самоубийства. Таким образом, хотя Абдуррахман Шереф не говорит об этом прямо, можно сделать вывод, что по крайней мере, план заговора против султана Абдул Азиза существовал, Мидхат-паша был в него посвящен и, обладавший в то время немалыми полномочиями, ничего не сделал для его предотвращения. Напротив, он сделал все возможное, чтобы укрепить в общественном мнении версию о «самоубийстве». Абдуррахман Шереф пишет также о том, что событие, получившее в турецкой исторической литературе название «Вака- и черкез Хасан»—«Дело черкеса Хасана»,[11] в результате которого на квартире Мидхат-паши был убит Хюсейн Авни-

паша, не акт простой мести: убийство могло быть организовано Мидхат-пашой для устранения главного свидетеля и соучастника убийства султана Абдул Азиза, что, в свою очередь, является косвенным доказательством виновности Мидхата в этом преступлении. Известно, что для достижения своих целей Мидхат паша очень часто прибегал к крайне жестоким мерам. Вспомним хотя бы, как им было потоплено в крови восстание четников в Болгарии, где он занимал тогда пост губернатора Дунайского вилайета[12].

Поэтому представляется вполне вероятным, что в условиях, когда Мидхат считал необходимым принятие конституции любой ценой, во что бы то ни стало, он мог решиться на самые крайние меры, вплоть до заговоров и убийств.

События, связанные с низложением и загадочной смертью султана Абдул Азиза—не просто одна из «мрачных страниц» дворцовой жизни, которых немало в истории османского государства. Они ярко отражают всю сложность политической борьбы вокруг принятия первой в истории Турции конституции, которую К. Маркс назвал «куцей конституцией». Серия заговоров и дворцовых переворотов, приведшая к ее принятию, как раз подтверждение слабости социальной базы конституционного движения, слабости его лидеров. И поэтому отнюдь не парадоксален тот факт, что первый в истории Турции конституционный монарх Абдул Хамид II (пришедший к власти, кстати, также в результате переворота, организованного Мидхат-пашой) явился душителем конституции. Сразу же после разгона парламента Абдул Хамид II начал судебное разбирательство против Мидхат-паши, предъявив ему обвинение в причастности к «убийству» Абдул Азиза. Однако, как справедливо отмечает советский турколог И. Е. Фадеева, на суде в Йылдыз-кешке «судили не убийц Абдул Азиза, а политических врагов царствующего султана, опасавшегося за свою власть и желавшего навсегда разделаться с либеральной оппозицией в стране».[13] Процесс в Йылдыз-кёшке носил явно политическую окраску: не за «отмщение» убийцам дяди ратовал Абдул Хамид II, а

за устранение своего главного политического противника. Осужденный Мидхат-паша был сослан в Хиджаз, в старинный городок Таифа, но, как пишет академик В. А. Гордлевский, «кровавый султан» Абдул Хамид успокоился, только тогда, когда во дворец ему была доставлена «арабская драгоценность»—ларец из слоновой кости, в котором была голова «отца турецкой конституции».[14]

Физическая расправа над одним из лидеров конституционного движения в Турции явилась лишь одним из эпизодов начавшегося периода «зулюма», одним из проявлений начавшейся агонии османского феодального абсолютизма, пытавшегося с помощью доносов и казней задушить любые ростки оппозиции в стране.

Таким образом, как видим, архивные материалы, собранные Абдуррахманом Шерефом, проливают свет на факты, позволяющие избежать некоторой устоявшейся однозначности в оценке личности и деятельности Мидхат-паши, в известной степени его «идеализации».

Кроме того, они являются ценным источником для изучения политической жизни Турции в 1876—1878 гг. в столь сложный и важный момент в ее истории.

ANUSH HOVHANISSIAN

THE TURKISH HISTORIAN ON THE POLITICAL EVENTS OF 1876—1878 IN THE OTTOMAN EMPIRE

In 1926 on the pages of Turkish „Tarih-I Osmani Mecmuasi" (The Journal of Turkish Historiography Committee) the article of Abdurrahman Sheref „The death of Sultan Abdul-Aziz" was published. Using rich archives the author tried to investigate the causes and circumstanses of this „mysterious" death. These materials are not yet used by Soviet and Armenian historians.

Up toow the events connected with the overthrow and murder of the Sultan Abdul-Aziz were pisputable both in Soviet

and foreign historiography. The reason is the participation in these events of Midhat-Pasha, who was the leader of Ottoman constitutionalist mouvement. With the publication of abovementioned article new documents were put into scientific circulation, that allowed historians to avoid the „idealistic" estimation of the personality of the „father" of the first Ottoman constitution. The article of Abdurrahman Sheref is an interesting and useful source for the research of Ottoman political history of 1876—1878.

The conclusions on Abdurrahman Sheref's article are important: the constitution adopted by force can't be durable. as well as the political leader (Midhat-Pasha) using violent methods for coming to power will be the victim of violation (the murder of Midhat-Pasha later by Abdul-Hamid) himself.

ПРИМЕЧАНИЯ

[1] *Абдуррахман Шереф*—последний официальный историограф Османской империи «вака-и нювис», основатель «Общества по изучению османской истории». *Abdurrahman Seref.* Sultan Abdülazizin vefati. „Türk Tarih Encümeni Mecmuasi", № 83, Istanbul, 1925, s. 321—324 (арабск. шрифт).

[2] Об этом см. подробнее: *E. Z. Karal.* Osmanli tarihi, c. VII, Ankara, 1956, s. 385—389; *Ю. А. Петросян* «Новые османы» и борьба за конституцию 1876 г. в Турции, М., 1958.

[3] *E. Z. Karal.* Op. cit., s. 356.

[4] *Abdurrahman Seref.* Op. cit., s. 327.

[5] *Abdurrahman Seref.* Op. cit., s. 330.

[6] Али Хайдар Мидхат написал книгу об отце, см: *Ali Haydar Midgat.* Midhat Pacha. sa vie, son oeuvre. Paris, 1908.

[7] *Midhat Paşa.* Hayati siyasiyesi hedimati menfâ hayati. Birinci kitap, Istanbul, 1325 (1909) (арабск. шрифт). *Midhad pasa.* Feryat ve figanlari, Istanbul, 1326 (1910) (арабск. шрифт).

[8] *Midhad Paşa.* Mirat-i hayret, Istanbul, 1325 (1909) (арабск. шрифт).

[9] Например, Записки графа *Н. П. Игнатьева*, 1875—1877.—Исторический вестник, кн.: 1—7, 1914; *В. А. Теплов.* Смутное время и дворцовый переворот в Константинополе, СПб., 1897; *Leouzon le Duc.* Midhat Pacha, Paris, 1877; *T. Işiksal.* Midhat paşa hakkinda ingiliz elçisi Layard'in düşündükleri,—„Belgelerle Türk Tarih dergisi", № 2, Istanbul, 1967:

B. N. Şimşir. İngiliz belgelerine göre Midhat paşanın düşürülmesi ve sürgün edilmesi.—„Belgelerle Türk tarih dergisi", № 10, Istanbul, 1968. *Benoit-Brunswik.* La verite sur Midhat Pacha, Paris, 1877.

[10] *B. S. Baykal.* Midhat paşa hakkında yeni yayinlar ve görüşler,—„Tarih araştirmalari dergisi", s. 4, № 6–7, Ankara, 1966; *M. K. Inal.* Osmanli devrinde son sadrazamlar, c. II—III, Istanbul, 1941—1942; *I. H. Uzunçarşili.* Midhat paşa ve Yildis makhemesi, Ankara, 1967; *I. H. Uzunçarsili.* Sultan Abdülaziz vakasina dair vakanüvis Lutfi efendinin bir risalesi,—„Belleten", c. 7, № 28, Ankara, 1923.

[11] *I. H. Uzuçnarşili.* Çerkes Hasan vaka'si,—Belleten, c. IX, № 33. Anqara, 1945, s. 89—133.

[12] См об этом подробнее: *И. Е. Фадеева.* Мидхат-паша (жизнь и деятельность). М., 1977, с. 14—39; *Р. А. Сафрастян.* Доктрина османизма в политической жизни Османской империи. Ереван, 1985, с. 63—79.

[13] *И. Е. Фадеева.* Мидхат-паша.., с. 127.

[14] *В. А. Гордлевский.* Султан Абдул Хамид II—тиран и узник. Собр. соч., т. III, М., 1962, с. 65.

РУБЕН СААКЯН

МЕТОДОЛОГИЧЕСКИЕ ВОПРОСЫ ИСТОРИОГРАФИИ ГЕНОЦИДА АРМЯН

Исследователи истории геноцида слово «геноцид», разумеется, могли употреблять только после появления этого термина. Одним из первых, кто ввел его в научный оборот, был Джозеф Гутман, автор брошюры «Начало геноцида. Краткая оценка резни армян в годы первой мировой войны», изданной в Нью-Йорке в 1948 году.[1]

Если вспомнить методы, которые применялись в исследованиях проблемы геноцида, то они значительно различались. Советскими историками, например, за исключением ряда армянских авторов, не создано ни одной работы, посвященной трагедии ставших жертвой геноцида народов. В изданной в Москве в 1968 году брошюре М. Н. Ацдрюхина «Геноцид в политике империалистических государств»[2] нет ни одного слова о геноциде армян, а в вышедшей в 1985 году в Москве на русском и английском языках крайне политизированном сборнике статей под заглавием «Геноцид» лишь упоминается о том, что армянские погромы оставили глубокий след в европейской истории[3]. Этот подход можно объяснить тем, что исходя из марксистско-ленинской идеологии, геноцид рассматривался как следствие политики империалистических держав, причем игнорировался вопрос о непосредственной ответственности государства, совершившего это преступление.

Следует отметить, что еще в первые годы после Октябрьского переворота эту методологию применяли исследующие

национальный вопрос в Османской и кемалистской Турции востоковеды во главе с Михаилом Павловичем, разоблачая царскую и восхваляя восточную политику советской России и установившиеся «новые» отношения с Турцией Мустафы Кемаля-паши. При этом они были знакомы с оценкой событий 1915 года, данной Кемалем. Я имею в виду речь, произнесенную Кемалем перед нотаблями Анкоры 31 декабря 1919 года:

«... Все, что случилось с немусульманскими элементами, живущими в нашей стране, является результатом проводимой ими политики сепаратизма, политики, инспирированной иностранными интригами и представляющей собой злоупотребление теми привилегиями, которые мы им предоставили.

Во всяком случае, нежелательные события (?!—*Р. С.*), которые имели место в Турции, имеют множество причин, *множество извиняющих обстоятельств*»[4] (выделено мною—*Р. С.*).

Это не было случайным, ибо тогдашние большевистские лидеры (В. И. Ленин, Л. Д. Троцкий, А. Зиновьев и др.) не считали «удобным» осудить совершенное над армянским народом преступление, однако они сочли удобным приютить в Москве в 1920 году одного из главных виновников трагедии армян Энвера-пашу и даже оказать ему денежную помощь золотом[5]. В этот период они пытались использовать Энвера против англичан на Ближнем Востоке и в Средней Азии, а также для распространения социалистических идей среди угнетенных народов Востока. Дело в том, что руководители Коммунистического Интернационала, лелеющие мечту о мировой революции, рассматривали именно кемалистскую Турцию как базу для распространения идей социализма на всем мусульманском Востоке. Этим следует объяснить установления ими контактов даже с такими одиозными личностями, как Энвер-паша, одним из бывших вершителей судеб Османской империи. Отсылая читателя к работе А. Х. Бабаходжаева «Провал панисламистской авантюры английского ставленника Энвера в Средней Азии в 1921—1922 годах», к брошю-

ре Джемаля Кутая «Энвер-паша против Ленина»,[6] к статье французского историка Поля Дюмона «Энвер-паша и партия народных советов»,[7] приведем лишь несколько фактов из книги Жака Дерожи «Операция Немезис»,[8] в которой говорится о контактах Энвера в Берлине с представителем III Коммунистического Интернационала Карлом Радеком.*

Что касается историков Советской Армении, они также, разумеется, не могли избежать влияния коммунистической идеологии, однако ради справедливости надо оказать, что ряд из них, пренебрегая опасностью быть обвиненными в национализме и антисоветизме, пытались исследовать события 1915—1922 гг. с научной добросовестностью, оставаясь верными принципам историзма.[9]

---

* Об одной из встреч со «своим большевистоким другом» Энвер писал Джемалю-паше следующее: «Наш большевистский друг вышел из тюрьмы. Здесь наши большевистские друзья согласны помочь нам в рамках тех идей, которые мы обсудили в течение наших переговоров. Вот моя позиция сейчас в основных чертах: 1. Освободить мусульманские нации 2. Учитывая, что империалистический капитализм является нашим общим врагом, сотрудничать с социалистами. 3. Принять принципы социализма при условии, что они должны быть приспособлены к тем мусульманским догмам, которые управляют внутренней жизнью и деятельностью мусульманских стран» (*Jacques Derogy*. Opera tion Nemesis, Paris, 1986, p. 280). Один из биографов Энвера приводит документ от января 1921 г., в котором говорится, какие суммы получал Энвер в Москве и как он их распределял. Вот этот документ полностью. «Дотация Берлинскому центру—10 тысяч марок; Джемаль Азми-бею—6 тысяч марок; Талаат-паше—10 тысяч марок; Азми-бею—6 тыс. марок; бывшему военному министру Русухи-бею—6 тыс. марок; Баха Бею (Бехаэтдину Шакиру)—6 тысяч марок; Илиас-бею—6 тысяч марок; Шекпб Арслан-бею —2,5 тысячи марок; для отправки в Стамбул—14 тыс. марок; газете—15 тысяч марок; Джемаль-паше—6 тыс. марок; Бедри-бею (бывшему начальнику Константинопольской полиции)—6 тыс. марок; Зия-бею—6 тыс. марок. Всего 115 тысяч 500 марок». *S. S. Aydemir*. Makedonya'dan Orta'sy na Enver Pasa. Uçün ü . lı. Istanbul, 1972, s. 520.

Как видим, в списке «пособия-помощи»—осуждены заочно Стамбульским военным трибуналом к смертной казни лидеры младотурок Талаат, Джемаль, Бехаэтдин-Шакир и палач трапезундских армян Джемаль Азми-бей. Что касается самого Энвера, то

Этому способствовало и то, что благодаря усилиям первого секретаря ЦК компартии Армении Якова Заробяна удалось заполучить согласие Москвы на проведение в Ереване собрания, посвященного 50-летию геноцида армян.

Одновременно следует отметить, что целый ряд работ, посвященных истории армянского вопроса, новой истории Турции, в частности, событиям 1915—1922 годов, был создан без использования первоисточников, соответствующих документов и материалов на иностранных языках, хранящихся в зарубежных архивах. В результате это привело к односторонности и, зачастую, замене критико-аналитического подхода описательно-фактологическим.

Теперь посмотрим, какие методологические подходы применяются зарубежными авторами.

Известно, что методологические подходы зачастую обусловлены не стремлением постичь историческую истину, а теми задачами, которые тот или иной исследователь или исследовательская группа перед собой ставит. Так, например, созданная в 1931 г. в Анкаре по инициативе и под непосредственным наблюдением М. Кемаля «Турецкое историческое общество» (Türk Tarih Kurumu) преследовало не столько научные, сколько политические цели. Историкам было вменено в обязанность путем коренного пересмотра всемирной истории «доказать» четырехтысячелетнее присутствие турок или тюркоязычных племен в Малой Азии и особенно в Анатолии. Исследования должны были быть направлены к этой основной цели, для достижения которой все средства были хороши, в том числе умалчивание, бездоказательное

он из сумм, полученных им в Москве, выделил себе десять золотых (*Ş. S. Aydemir*. Указ. соч., с. 550—551). Из того же источника мы узнаем, что в Москве Энверу предоставили роскошный особняк, смотрящий на Кремль, где Энвер встречался с Радеком, Вознесенским, Джемалем и Халил-беем (*Ş. S. Aydemir*. Указ. соч., с. 563). Более подробно об этом см. *Р. Г. Саакян*. Большевики и Энвер-паша. —Лрабер АН Армении 1991, № 6, с. 3—7 (на арм. яз., резюме на русск. яз.).

отрицание или прямая фальсификация истории целого ряда народов, тысячелетиями проживавших на этих территориях.

К сожалению, этот порочный метод был принят археологами, историками и искусствоведами Советского Азербайджана, которые, получая постоянную поддержку и поощрение высшего руководства своей страны, в 1960—1970-е годы создали под руководством академика Зия Буниятова «оригинальную» школу присвоения истории и культуры армянского народа. Именно им принадлежат лавры создателей антиистории Армении, в том числе Арцаха-Карабаха.

Упомянутое выше «Турецкое историческое общество» в своем ежемесячном периодическом издании—журнале „Belleten", а также в многочисленных работах, вышедших отдельными томами, представляет события 1915 года крайне односторонне, на основе тенденциозно отобранных материалов, как правило, обходя молчанием труды наиболее авторитетных зарубежных авторов. В то же время документальные материалы и работы русских, английских, французских и американских авторов игнорируются на том основании, что они принадлежат к странам, воевавшим с Турцией в первой мировой войне. Что же касается документов, хранящихся в архивах стран-союзниц Турции—Германии, Австро-Венгрии и Болгарии, или уже опубликованных сборников дипломатических документов, то они попросту замалчиваются, т. к. их невозможно опровергнуть.

Как бы ни казалось странным, многие современные турецкие историки продолжают использовать официальную турецкую версию 80-летней давности о причинах массовой депортации армян в Турции, объясняя ее необходимостью «временного переселения» армян подальше от русско-турецкой границы. И в этом случае турецкие авторы игнорируют тот факт, что вилайеты Анкары, Сиваса, Кесарии, Коньи, Кастамону, Малатии и Харберда были очень далеки от театра военных действий. Из авторов, отстаивающих эту официальную версию, укажем наиболее известных: профессора Юсуф Хикмет Баюр, Энвер Зия Карал, Тюркайя Ата-

ёв, Саляхи Сониел, Бнлал Шимшнр, а также Кямуран Гюрюн, Мехмед Ходжаоглу, Инайеттулла Джемаль Озкая. Мимжемаль Йоке и т. д.[10] Как известно, упомянутую версию в свое время аргументированно опровергли проф. Андрей Мандельштам,[11] доктор Иоганнес Лепснус,[12] посол США в Турции Генри Моргентау[13], французский историк Рене Пинон,[14] крупнейший историк Арнольд Тойнби,[15] лорд Джеймс Брайс,[16] американский юрист и историк Герберт Адамс Гиббонс,[17] известные востоковеды Жак де Морган,[18] Йозеф Маркварт[19] и другие, а в послевоенный период армянские, российские, французские, американские, английские и другие авторы.[20]

Одним из методологических доводов турецких авторов при комментировании ими факта депортации и массового уничтожения западноармянского населения является то, что «армянский случай» (по их определению) имел место в условиях мировой войны, поэтому оценка случившегося должна вытекать из этого важнейшего фактора. И в этом случае делается попытка умолчать принятую Организацией Объединенных Наций 9 декабря 1948 г. Конвенцию «О предупреждении преступления геноцида и наказании за него», первая статья которой гласит:

«Договаривающиеся стороны подтверждают, что геноцид, независимо от того, совершен ли он в мирное или *военное* время, является преступлением, которое нарушает нормы международного права и против которого они обязуются принять предупредительные меры и наказать за его применение» (выделено мною.—*Р. С.*).

Игнорирование совершенно очевидных фактов приняло такие масштабы, что известные исследователи геноцидов доктор Ив Тернон и профессор Пьер Видаль-Накэ назвали турецкую историографию «историографией отрицания»[21].

Следует отметить, что в конце 1980—начале 1990 гг. появились работы, в которых делаются попытки по-новому осмыслить османскую историю, не избегая острых углов и не повторяя основных положений официозной истории Турции—

«Тариха». Так, Таксин Джеляль в статье «Турецкий взгляд на армянский вопрос» пишет, что настала пора прямо и честно сказать о причинах, приведших к ликвидации армян в Османской Турции. Одну из побудительных причин автор видит в стремлении сделать Турцию однородной, родиной исключительно для турок. Другая, по его мнению, экономического и нравственного характера: «Очевидно, что тысячелетний тяжелый труд и умение армян, этого народа пахарей, животноводов и особенно ремесленников, традиционно лучших и наиболее известных на Ближнем Востоке, а также коммерсантов, верно сгруппировавшихся вокруг своей просветительской церкви, привели к относительному процветанию, которое вызвало подозрение в их мусульманских соседях—турках, курдах и выходцах из Кавказа—членов умма—исламской общины—опоры империи. Процветание, которое возбудило у последних желание грабить, вымогать и в конечном счете экспроприировать этих слишком дерзких неверных (гяуров)».[22]

Отметим и книгу Танера Акчяма «Турецкое национальное «Я» и армянский вопрос», переведенную на русский язык и изданную в Москве в 1995 году, в которой автор говорит о геноциде армян и сравнивает его с геноцидом евреев.[23]

Свою оценку событий 1915 г. дал профессор Бохумского университета Фикрет Аданыр в докладе на армяно-германской научной конференции в Ереване в октябре 1994 года: «В 1915 году младотурецкое правительство допустило большую ошибку, организовав депортацию армян. Это была настоящая катастрофа, которая в сегодняшнем определении именуется геноцидом».[24]

Некоторые исследователи рассматривают геноцид как конкретный акт, вне зависимости от его побудительных причин. В случае с армянами, как известно, это был армянский вопрос, продиктованный стремлением западных армян освободиться от векового турецкого гнета. Подобное стремление в европейских владениях Османской империи увенчалось ус-

пехом, и сегодня ни один исследователь не пытается отрицать закономерность и справедливость освобождения балканских народов—греков, черногорцев, сербов, болгар, румын и албанцев. Просто армянам в силу объективных и субъективных причин не удалось реализовать свое законное право, как это удалось сделать перечисленным выше народам. Однако трудно согласиться с попытками путем ревизии прошлого, неоспоримых исторических фактов доказать обратное.

Некоторые исследователи рассматривают проблему геноцида в связи с политикой тоталитарного государства. Французские, английские и американские авторы квалифицируют геноцид как результат политики тоталитарного государства (Ив Тернон, Кристофер Уокер, проф. Горовнц и др.) или же как результат идеологических установок подобного государства, которые приводят к наиболее крайним решениям (Р. Смит, Ж. Липарнтян, Р. Мелсон и др.)[25]. Ив Тернон, например, исследуя эту проблему, заключает, что тоталитарное государство, ликвидируя ту или иную категорию своих подданных, в обязательном порядке будет стремиться возложить вину па свою жертву, которая вынудила его убить эту жертву.[26] Эту мысль Тернон развивает в своем последнем труде «Криминальное государство. Геноциды XX века», вышедшем в Париже в 1995 г.[27]

Говоря о методологии исследования геноцида, по нашему мнению, весьма важны подходы в вопросе отбора и использования источников. Некоторые исследователи, выделяя тот факт, что массовый геноцид может запрограммировать и осуществить только государство, на *государственном уровне*, вместе с тем считают, что крайне трудно раздобыть конкретные документы, фиксирующие акт геноцида, ибо осуществляющее его государство с самого начала предусматривает и разрабатывает механизм укрытия преступления и заметания его следов. Они имеют в виду, что приказы давались устно, либо в совершенно секретных телеграммах или же через вторых, третьих лиц или от их имени. Как известно,

десятки авторов на протяжении многих лет пытались опровергнуть приказы Талаат-паши, посланные им губернатору Алеппо об уничтожении депортированных в пустыню армян, утверждая, что изданные в 1920 г. в Лондоне «Мемуары» Наим-бея от начала до конца фальшивы.[28] Во-первых, проф. Сонмез в 1978 г. на трех языках опубликовал те телеграммы Талаата, в которых последний якобы проявлял заботу в отношении насильственно депортированных армян. Во-вторых, турецкому профессору аргументированно ответил известный американский специалист В. Дадрян,[29] поэтому я ограничусь вопросом: если бы мемуары Наим-бея с приложением секретных телеграмм Талаата не были обнаружены, значит, геноцида не было? Именно в таких случаях объективный исследователь может прибегнуть и к косвенным фактам. Приведу лишь один пример. На Лозаннской конференции 1923 г. лорд Керзон спросил руководителя турецкой делегации Исмет-пашу: «Если между обоими народами всегда существовали столь счастливые отношения, то как случилось, что три миллиона армян, живших в Малой Азии, уменьшились до 130 000? Покончили ли они самоубийством, или добровольно исчезли? Под каким давлением случилось это уменьшение?... Почему сотни тысяч армян находятся теперь в изгнании во всех странах света, тогда как они должны были бы последовать сердечным приглашениям Турецкого Правительства? Почему, наконец, этот армянский вопрос является одним из самых больших скандалов мира?».[30]

Американский исследователь Сюзан Блэр, опубликовавшая в 1989 г. секретный отчет и воспоминания генерального консула США в Харберде в 1915—1917 гг. Лесли Дейвиса, замечает, что нечеловеческие поступки, описанные им, были в такой степени невообразимыми, что люди попросту не могли представить, что в XX веке подобные вещи возможны, поэтому они вначале не верили в истинность происшедшего.[32]

Наряду с выявлением общих закономерностей феномена геноцида, нам кажется, необходимо показать также отличительные стороны каждого конкретного акта геноцида, его по-

будительную причину или причины. В последние годы у ряда специалистов стало заметным стремление сделать центром исследования геноцид евреев, осуществленный нацистами как в Германии, так и других странах Европы. Бесспорно, это был наиболее массовый, чудовищный акт геноцида—холокост, однако геноцидом было и массовое истребление цыган теми же нацистами. Недавно вспомнили о приказе Гитлера об уничтожении в течение одной недели собранных в концентрационных лагерях цыган, потеря которых составила 350 тысяч человек. Однако ясно, что в обоих случаях причины уничтожения названных народов были не те, что в случае с армянами. Здесь присутствовал момент и этнического конфликта, и доктрина пантюркизма—пантуранизма, и армянский вопрос, и стремление одним ударом экспроприировать все армянское население Османской империи и т. д. Национальный вопрос существовал и у других народов—были вопросы греческий, сербский, болгарский, македонский, албанский, арабский и др. И если этим народам удалось решить свой вопрос, сбросив вековые османское иго, и восстановить свою государственность или же впервые создать свое национальное государство, а армяне стали жертвой геноцида, то это вовсе не должно служить причиной отрицать само существование этого вопроса, как это делал Абдул Гамид, заявляя, что армянский вопрос—это не вопрос армян.[32]

В 1980—1990-е годы некоторые авторы выдвинули и стали исследовать психологию как совершившего геноцид народа, так и народа, ставшего жертвой этого преступления. Из туркологов Армении этот вопрос сделал предметом специального исследования профессор Оганес Инджикян в монографии «Социальная психология и геноцид», вышедшей в свет в 1995 году на армянском и русском языках.[33]

Ставшие достоянием научного мира попытки официальных турецких кругов подкупить специалистов, занимающихся историей Турции, вызывают потребность еще раз напомнить о научной добросовестности и объективности историка. Не секрет, и история показала это, что для обоснования любо-

то своего тезиса истории может найти в архивах хотя бы некоторое количество фактов и материалов, однако именно в таком случае исследователь должен проявить беспристрастность и не руководствоваться плохо завуалированной политической установкой, как это сделал, скажем, известный исламовед Бернард Люис в 1993 году, заявив, что то, что случилось в 1915 году, является *«армянской версией* этих событий». В данном случае налицо не только научная недобросовестность, но я бы сказал научная нечистоплотность, ибо в изданной в 1961 г. на английском языке книге «Возникновение новой Турции» он писал о гибели полутора миллионов армян, называя это холокостом,[34] а в вышедшем в свет в 1988 г. французском издании этой книги он попросту вычеркнул эту свою оценку. Между тем опубликованные в 1980—1990-е годы новые труды подтверждают, что никакой армянской версии не существует. Есть признанная многими известными специалистами оценка: трагедия армян в годы первой мировой войны является результатом настоящего геноцида. И именно эти авторитеты опровергают единственно существующую версию—*турецкую версию*.[35]

По нашему мнению, сегодня, в конце XX века, нет необходимости добывать «дополнительные» факты для подтверждения геноцида армян, т. к. новые факты могут лишь дополнить детали, но не опровергнуть случившееся, ибо 80 лет назад имел место геноцид—целый цивилизованный народ был изгнан из своей исконной родины, уничтожен или рассеян по всему миру, а созданные им духовные и культурные ценности уничтожены или присвоены осуществившим этот геноцид государством.

Поэтому, нам кажется, необходимо направить усилия на ознакомление мировой общественности с историей всех геноцидов, всех преступлений, совершенных против человечества и человечности, добиваясь того, чтобы Организация Объединенных Наций решительно осудила их, ибо каждое неосужденное преступление, каждая вопиющая несправедливость рождает чувство мести и в конечном счете приводит к новым насилиям, новым погромам, к геноциду.

ROUBEN SAHAKIAN

METHODOLOGICAL ISSUES OF THE ARMENIAN GENOCIDE HISTORIOGRAPHY

The methodological approach of a historian to the problem during its investigation often is conditioned not by the aspiration of grasping the historical truth, but by the problems which the historian is putting before himself. For example, the Soviet historiography, since first years of the October upheavel wasn't interested in opening of real causes of the Armenian genocide in the Ottoman Empire in 1915—1916, as according to the Marxist-Leninist methodology this country was conciderd only as a victim of the policy of the imperialistic powers. At the same time the question of the responsibility of the powers, which had commited an act of genocide, was passed over in silence. On the basis of the Turkish methodology is laying the version of nearly 80 years remoteness, which is the following: the events which have happened with the Armenian „elements" in Turkey during the First World War were the result of the prorussian attitude of Armenians, which made the Turkish authorities temporarily „move" Armenians to the places far from the Turkish-Russian frontier. The Turkish historians are denyting the fact of the genocide also on the grounds that there wasn't any plan of destruction or extermination of Armenians by means of deportation. At the same time the Turkish historians are ignoring the documents and arguments of the impartial Western specialists. A number of French, English and American investigators are examining the phenomenon of the genocide as a result of ideological conceptions of the totalitarian power, which is able to carry out a genocide, hiding all the signs of the crime. Some foreign sociologists while opening the common regularities of the phenomenon of the genocide, for some reason are avoiding of showing the motives of each concrete act of the genocide, which can lead to one-sided estimations.

In the 1980–90-s a number of authors are trying to investigate scientifically the phsycology of both the people who commited the genocide and the people who became the victim of the genocide this crime. That is very important for working out the measures for the prevention of forcible acts of different kinds, which can lead to the genocide.

ПРИМЕЧАНИЯ

[1] *Joseph Guttman*. The Beginnings of Genocide. A brief Account of the Armenian massacres in World War I. New York, 1948.

[2] *М. И. Андрюхин*. Геноцид в политике империалистических государств. М., 1967.

[3] Genocide. Progress Publishers. Moscow, 1985, p. 8.

[4] *Кемаль Мустафа*. Путь новой Турции, т. II, М., 1934, с. 300—301.

[5] Об этом см.: *Р. Г. Саакян*. Большевики и Энвер паша.—Лрабер НАН РА. 1991, № 6, с. 3—4 (на арм. яз.).

[6] *Cevat Kutay*. Enver Paşa Lenine Karşı. Istanbul, 1956

[7] *Paul Dumont*. La fascination du bolchevisme. Enver Pacha et le parti des Soviets populaires. „Cahiers du monde russe et sovietique". Paris, april-juin 1975, p. 144–157.

[8] *Jacques Dérogy*. Opération Nemesis. Les vengeurs armeniens, Paris, 1986.

[9] См., например, *Е. К. Саркисян, Р. Г. Саакян*. Фальсификация новой истории армянского народа в турецкой историографии. Ереван, 1963 (на арм. яз.). То же на анг. яз.). *E. K. Sarkissian* and *R. G. Sahnklan*. Vital Issues in Modern Armenian History. Watertown, Mass, 1965. *Дж. С. Киракосян*. Западная Армения в годы первой мировой войны. Ереван, 1965 (на арм. яз.); Геноцид армян в Османской империи. Сборник документов и материалов. Под ред. проф. М. Г. Нерсисяна. Составители: *М. Г. Нерсисян, Р. Г. Саакян*. Ереван, 1966 (Второе изд. 1982) и др.

[10] *Y. H. Bayur*. Türk Inkilâbi Tarihi, kisim 3, Ankara, 1962, *E. Z. Karal*. The Armenian Question. Ankara, 1975; *T. Ataöv*. A brief glance at the Armenian Question. Ankara, 198[illegible]. S. *R. Sonyel*. Ermeni Tehcirt ve belgeler. Ankara, 1978; *Idem*. The Ottoman Armenians. Victims of Great Power Diplomacy. London, 198[illegible]; *B. Simsir*. The Genesis of the Armenian Question. Ankara, 1984; *K. Gürün*. Le Dossier armenien. Paris, 1984; *M. Hocaoglu*. Arsiv vesikariyla tarihte ermeni mezalimi ve Ermeniler. Istanbul, 1976; *I. C. Ozkaya*. Le peuple armenien et les tentatives de reduire le peuple turc en servitude. Istanbul. 1971; *Min Kemal Oke*. The Armenian Question 1914—1923. Nicosia, 1988, etc.

[11] *A. Mandelstam.* Le sort de l'Empire Ottoman. Lausanne—Paris, 1917, p. 248, 277, 278.

[12] *J. Lepsius.* Le rapport secret sur les massacres d'Armenie. Publication avec une preface par Rene Pinon. Paris, 1918, p. 45—46, 128—129.

[13] Ambassador Morgenthau's story. Garden-City—New York, 1918, p. 301—304.

[14] *Rene Pinon.* La suppression des Armeniens. Methode allemande—travail turc. Paris, 1916, p. 28, 30.

[15] *A. Toynbee.* The Armenian Atrocities. A Murder of a Nation. London, 1915, p 6.

[16] The Treatment of Armenians in the Ottoman Empire 1915—1916. London, 1916, p. 656.

[17] *Г. А. Гиббонс.* Последние избиения в Армении, Факты и ответственности. Пер. с анг., СПб., 1916.

[18] *J. de Morgan.* Contre les barbares de l'Orient, Etudes sur la Turquie, Paris—Nancy, 1918.

[19] *J. Markuart.* L'origine et la reconstitution de la nation armenienne. Paris, 1919.

[20] *Е. К. Сиркисян.* Экспансионистская политика Османской империи в Закавказье накануне и в годы I мировой войны. Ереван, 1962; *Дж. С. Киракосян.* Младотурки перед судом истории. Ереван, 1983; *Р. Г. Саакян.* Из истории геноцида. Ереван, 1990; *А. Д. Новичев.* Турция. Краткая история. М., 1965 и др. *Jean Marie Carzou.* Un génocide exemplaire Paris, 1975; *Ives Ternon.* Armenie. Histoire d'un genocide. Paris, 1977; *Idem.* L'enquete sur la négation d'un genocide. Marseille, 1989; *Leo Kuper.* Genocide. New York, 1980; *Roger W. Smith, Jamms W. Reid, Clive Foss, Annete Hos* and other in; The Armenian genocide. History, Politics, Ethics. Edited by *Richard G. Hovhannissian.* New York, 1992; *Vahakn N. Dadrian.* The history of the Armenian Genocide. Providence—Oxford, 1995; *Chr. J. Waker.* Armenia. The survival of a Nation, London, 1980; *А. Дж. Тойнби.* Цивилизация перед судом истории. СПб., 1995, с. 357, 368.

[21] См: Les Temps Modernes. Paris, juillet—septembre, 1984, p. 59—60.

[22] См. там же, с. 74.

[23] *Taner Akçam.* Türk Ulusal Kimligi ve Ermeni sorunu. Istanbul, 1993, s. 113—114.

См. газ «Երկիր» („Еркир") от 15. 10. 1994 г.

[25] См. *Г. Г. Махмурян.* Тема геноцида армян в американской историографии (1985—1994).—Историко-филологический журнал НАН РА, 1995, № 1, 2; *Р. Г. Саакян, Р. А. Сафрастян.* Международная конференция, посвященная 80-летию геноцида армян.—Там же, № 2 (на арм. яз).

[26] См: *Leslie A. Dovis.* La province de la mort. Bruxelle, 1994, p. 9.

[27] *Yves Ternon.* L'Etat criminel. Les genocides au XX siécle. Paris, 1995. p. 179 – 198.

[28] См., например, *B. Simsir.* The depo tees of Mal a and the Armenian Question. Ankara, 1981; *S. Orel, S. Yuca.* Les telégrammes de Talaat Pacha. Paris, 1986.

[29] *Vahakn N. Dadrian.* The Naim-Andonian Documents on the World War I destruction of Ottoman Armenians: The Anatomy of a genocide. International Journal of Middle East Studies, vol. 18, № 3 (1986), p. 311—359. *Idem.* The History of the Armenian Genocide. Providence—Oxford, 1995.

[30] Армянский вопрос на Лозаннской конференции. Извлечения из протоколов. Тифлис, 1926, с. 19.

[31] *Lesley A. Davis.* The Slaughterhouse Province. Edited with an Introduction and Notes by Susan K. Blair. New Rochelle, New York, 1989, p. 33.

[32] См.: Новая история Армении в трудах современных зарубежных авторов. Ереван, 1993.

[33] См.: *Инджикян Оганес.* Социальная психология геноцида. М., 1995.

[34] *Bernard Lewis.* The Emergence of Modern Turkey. London, 1961, p. 350.

[35] См.: „L'Histoire", revue mensuelle. Paris, 1995. № 187, Avril, pp. 22 – 45.

ԱՐՇԱԿ ՓՈՂԱԴՅԱՆ

ՄԱՐՎԱՆՅԱՆ ԴԻՆԱՍՏԻԱՆ ԵՎ ՄԵԾ ՍԵԼՋՈՒԿՆԵՐԸ

Դիյար Բաքրում՝ վերին Միջագետքում, ինչպես նաև Հայաստանի հարավարևմտյան գավառներում սելջուկ-թյուրքերի ի հայտ գալը ճակատագրական եղավ նաև վերը նշված տարածքում X—XI դդ. հաստատված Մայյաֆարիկին (պատմական Նփրկերտ) կենտրոնով քրդական Մարվանյան դինաստիայի համար։

Քրդական այս դինաստիայի ավելի քան հինսնամյա պատմությունը սերտորեն կապված է սելջուկյան աշխարհակալության՝ Մեծ սելջուկների (1040—1092 թթ.) պատմության հետ։ Դա այն ժամանակաշրջանն է, որի ընթացքում հիմնականում ավարտվեց Մերձավոր և Միջին արևելքի՝ Իրանի, Իրաքի, Ասորիքի, Ատրպատականի, Հայաստանի, Փոքր Ասիայի կենտրոնական և հարավային և այլ շրջանների նվաճումը սելջուկների կողմից։

Մարվանյան դինաստիայի և սելջուկների փոխհարաբերությունները ցարդ առանձին ուսումնասիրությունների առարկա չեն դարձել արևելագետների կողմից։

Մարվանյան դինաստիայի և սելջուկների փոխհարաբերությունների մասին ուշագրավ նյութեր են հաղորդում միջնադարյան սկզրնաղբյուրները։ Դրանց մեջ առավել աչքի են ընկնում արաբալեզու հեղինակների հաղորդումները, որոնք, միմյանց լրացնելով, տալիս են Մարվանյանների և Մեծ սելջուկների հարաբերությունների ընդհանուր պատկերը։ Այդ տեսակետից հատկապես կարևոր են XII դարի հեղինակ Իբն ալ-Ազրակի տվյալները, որի «Թարիխ Մայյաֆարիկին» (Մայյաֆարիկինի պատմություն) երկի վերջին մասն ամբողջությամբ նվիրված է մեզ հետաքրքրող հարցերին։ Մեր նյութի ուսումնասիրության համար պակաս կարևորություն չեն ներկայացնում XIII դարի ականա-

վոր մատենագիր Իբն ալ-Ասիրի[2] հաղորդած տեղեկությունները, որոնք շատ հաճախ ոչ միայն լրացնում են Իբն ալ-Ազրակին, այլ ավելի հավաստի են և ամփոփ են ներկայացնում տեղի ունեցած ռազմաքաղաքական իրադարձությունները։ Կցկտուր, բայց միաժամանակ արժեքավոր տվյալներ են պարունակում Իբն ալ-Ջաուզիի[3] (XII դ.), Իբն Խալդունի[4] (XIV դ.), Իբն Քասիրի[5] (XIV դ.), Աբուլ-Ֆիդայի[6] (XIV դ.), Իբն ալ-Վարդիի[7] (XIV դ.) և այլոց երկերը։

Սույն հոդվածում, որը շարադրվել է գլխավորապես սկզբնաղբյուրների նյութերի հիման վրա, շրջանառության մեջ են դրվել նաև այլ աղբյուրների[8] տվյալները, որոնք իրենց հերթին, ինչ-որ չափով լրացնում են արարալեգու մատենագիրների հաղորդումները։

Նշած նյութերը ցույց են տալիս, որ Դիյար Բաքր՝ Վերին Միջագետք և այդ թվում Հայաստանի հարավարևմտյան գավառներ, թյուրք թափառող օղուզները մուտք գործեցին Ատրպատականից։ Այս նահանգը հորասանից Իրանի վրայով դեպի Անդրկովկաս ներխուժող թյուրքմեն հրոսակների համար աշխարհագրականորեն դարձել էր գլխավոր հանգրվանը[9]։

Օղուզական ցեղերն Ատրպատական ներթափանցեցին դեռևս 1029 (Հիջրի 420 թ.), երբ Բուխարայում հաստատված սելջուկ-թյուրքմենական համբավորումը և օղուզ-թյուրքմենական միացյալ ուժերը պարտություն կրեցին Ղազնավյան սուլթան Մահմուդից։

Իբն ալ-Ասիրն ու Իբն Խալդունը նշում են, որ Հիջ. 433 1041/42 թ. թափառող թյուրք-օղուզները շարժվելով Ատրպատականից՝ մտան Դիյար Բաքր, որոնք մինչ այդ սարսափելով Տուղրիլ բեգի եղբորից՝ Իբրահիմ Յաննալից, հեռացել էին Ջիրալից և հաստատվել Ատրպատականում[10]։ Անհնազանդ այս ցեղերն Ատրպատականում ևս երկար չմնացին. նրանց, ինչպես գրում են վերը նշված հեղինակները, հետապնդում էր Իբրահիմ Յաննալը, որոնք նրա եղբայրների՝ Տուղրիլի և Դաուդի հպատակներն էին՝ ռայան։ Օղուզները հարկադրված իրենց հետ վերցրին մի խումբ քրդերի, որոնք ճանապարհ ցույց տալով դուրս բերեցին ազ-Զավազան (Անձևացիք), ապա՝ Ջաղիրա իբն Օմար։ Օղուզների հրամանատարներից Բուկան, Նասօղլին և այլք մտան Դիյար Բաքր, կողոպտեցին Կարդան, Բազաբդան, ալ-Հուսայնիյան և Ֆիշաբուրը։ Ջա-

զիրայի արևելյան մասում մնաց օղուզ հրամանատար Մանսուր Ղիզօղլին, որի հետ կապ հաստատեց Ջազիրա իբն Օմարի կառավարիչ՝ Մարվանյան Նասր ադ-Դաուլայի (1011—1061 ԹԹ.) որդին՝ Սուլեյմանը։ Վերջինս թյուրք հրամանատարին առաջարկեց դաշնագիր կնքել և օղուզական մյուս խմբերի հետ հարձակվել Ասորիքի (Շամի) վրա։

Համաձայնության գալով՝ քուրդ ամիրան ճաշկերույթ կազմակերպեց թյուրք հրամանատարի պատվին, հրավիրեց Ջազիրա և ձերբակալեց նրան։ Օղուզները ցրվեցին տարբեր ուղղություններով։ Իմանալով Մարվանյան Սուլեյմանի դավադրության մասին՝ Մոսուլի արաբ ուկայլինների ամիրա Կիրվաշը մեծ զորք ուղարկեց օղուզներին ջախջախելու համար։ Մոսուլից եկած արաբական զորախմբերին միացան Ֆանակ (Փինիկ) ամրոցի տեր քուրդ բաշնավիներն ու Մարվանյան ամիրա Նասր ադ-Դաուլայի զորքերը։

Ինչպես գրում են Իբն ալ-Ասրն ու Իբն Խալդունը, արաբա-քրդական միացյալ զորախմբերը հետապնդեցին թյուրքերին և սաստիկ կռվեցին նրանց դեմ։ Պարտության մատնված օղուզներն իրենց անվտանգությունը ապահովելու համար առաջարկեցին տալ ձեռք բերած ողջ ավարը։ Սակայն արաբա-քրգական միացյալ զորքերը մերժեցին այդ, և վերսկսվեցին ընդհարումները։ Մարտի ընթացքում արաբներից շատերը վիրավորվեցին և հետ նահանջեցին։ Օղուզական որոշ խմբեր մեկնեցին Սինջար և Նիսիբին (Մըծբին) ասպատակություններ ձեռնարկելու նպատակով։ Ապա նրանք վերադարձան Ջազիրա և պաշարեցին այն։ Արաբները հեռացան դեպի Իրաք, և օղուզներն ավերեցին Դիյար Բաքրը, կողոպտեցին և գերեվարեցին։ Մարվանյան իշխան Նասր ադ-Դաուլան հարկադրված եղավ ազատ արձակելու իր տղայի՝ Սուլեյմանի կողմից ձերբակալված օղուզ հրամանատարին՝ Մանսուր իբն Ղիզօղլիին։ Մինչ այդ Նասր ադ-Դաուլան բանակցեց օղուզների հետ, խոստացավ դրամ տալ և ազատել Մանսուրին միայն այն պայմանով, որ նրանք հեռանան Դիյար Բաքրի տիրույթներից։

Ջնայած նա այդպես էլ վարվեց, բայց օղուզները խաբեցին նրան և, ինչպես ցույց են տալիս մեր ձեռքի տակ եղած նյութերը, դիմեցին ավելի ահավոր չարագործություններ։ Նրանց մի մասը կողոպտեց Սինջարը, Նիսիբինը, Խաբուրը և վերադարձավ։ Մի մասն էլ գնաց Ջուհայնա և ալ-Ֆարջի կողմերը և գերեվարեցին այդ

շրջանները։ Սարսափահար ուկայլինների ամիրա Կիրվաշը մտավ Մոսուլ[11]։

Նույն թվականին (1041/42 թ.) օղուզական զորախմբերը ներխուժեցին նաև Մոսուլի մարզը, գրավեցին Մոսուլ քաղաքը, որտեղից փախուստի դիմեց Կիրվաշը։ Օղուզները կողոպտեցին մարդր և բռնագրավեցին Կիրվաշի մեծաքանակ հարստությունը։ Ուկայլինների ամիրան դիմեց քուրդ և արաբ առաջնորդներին՝ օղուզներին հակահարված հասցնելու խնդրանքով[12]։ Չնայած Մոսուլի բնակչությունը ոտքի կանգնեց և ջախջախեց օղուզներին, այնուհանդերձ նրանք հաստատվեցին մարզում։

Նույն 1041/42 թ. արաբ ուկայլինների ամիրա Կիրվաշը ջախջախեց օղուզներին։ Կիրվաշի դեմ կռվելու համար Մոսուլ ժամանեցին Դիյար Բաքրում հաստատված թափառող օղուզների առաջնորդներ Բուկան և Նասօղլին։ Փախուստի մատնվելուց հետո օղուզները կրկին մեկնեցին Դիյար Բաքր՝ կողոպտելու Մարվանյան տիրույթները։ Այնուհետև, ինչպես նշում են արաբալեզու աղբյուրները, նրանք կողոպտեցին հայերին, հոռոմներին և մեկնեցին Ադրպատական[13]։

Վերին Միջագետքում և հարակից շրջաններում տեղի ունեցած այս իրադարձությունների մասին Իբն ալ-Ազրակը հաղորդում է մեկ այլ տարբերակ։ Նրա տվյալների համաձայն, Հիջ. 434 (1042/43 թ.) Տուղրիլ բեգը թյուրք Բուկա և Նասօղլի անունով հրամանատարների գլխավորությամբ 10 հազարանոց զորք ուղարկեց Դիյար Բաքրը նվաճելու համար՝ այն որպես իկտա նրանց տալու պայմանով։ Հասնելով այտեղ՝ նրանք կողոպտեցին և պաշարեցին Մայյաֆարիկինը։ Մի քանի օր փակվեցին քաղաքի դարպասները, և երկու կողմերն սկսեցին բանակցել։ Մարվանյանները օղուզներին առաջարկեցին 50 հազար դինար՝ Դիյար Բաքրից հեռանալու պայմանով, բայց դա մերժվեց նրանց կողմից[14]։

Դիյար Բաքր օղուզ-թյուրքերի մուտք գործելու վերաբերյալ արաբալեզու մատենագիրները տարբեր թվականներ են հաղորդում (1041/42—1042/43 թթ.)։ Ենթադրում ենք, որ Իբն ալ-Ասիրի և Իբն Խալդոնի տվյալներն ավելի մոտ են ճշմարտությանը։ Օրինակ, չի կարելի համաձայնել Իբն ալ-Ազրակի հետ այն խնդրում, որ Բուկայի և Նասօղլիի կատարած ասպատակությունը կատարվեց Տուղրիլ բեգի հրամանով։ Եղած նյութերը ցույց են տալիս, որ այդ

շրջանում, օգտվելով ստեղծված քաղաքական իրավիճակից, սելջուկներին թշնամաբար տրամադրված օղուզներն սկսեցին ձեռնարկել, այսպես կոչված, մասնավոր ասպատակություններ՝ բնակության նոր վայրեր և ավար ձեռք բերելու նպատակով, ինչպես Ատրպատականում հաստատված օղուզների ասպատակությունները դեպի հարևան Հայաստան և հարակից այլ շրջաններ։

1048 թ. աշնանը Իբրահիմ Յաննալի գլխավորությամբ սելջուկ-թյուրքերը մեծ արշավանք ձեռնարկեցին դեպի Հայաստան և Բյուզանդական կայսրություն[15]։ Անդրադառնալով արշավանքի դրդապատճառներին՝ Իբն ալ-Ասիրը գրում է, որ Մավարաննահրից մեծ քվով թյուրքական ցեղեր ժամանեցին Իրան՝ Իբրահիմ Յաննալի մոտ։ Դերեվարելով, սելջուկները հասան Մանազկերտ, Արծն (Արզան առ-ռում), Կարնո քաղաքը (Կալիկալա) և այլն։ Հաղթելով կայսրության միացյալ զորքերին՝ սելջուկները գերի վերցրին այևայլ պատրիկների թվում նաև վրաց իշխան Լիպարիտին[16]։ Իբրահիմ Յաննալը հսկայական ավարով վերադարձավ Ռեյ և ներկայացավ սուլթանին։ Լիպարիտին ազատելու համար, ինչպես հաղորդում է Իբն ալ-Ասիրը, սելջուկներին առաջարկվեց 300 000 դինար և 100 000-ի նվերներ, որը մերժվեց Տուղրիլ բեգի կողմից[17]։

1049 թ. սելջուկների և կայսրության միջև զինադադար կնքվեց։ Տուղրիլը շուրջ 4 տարի դադարեցրեց արշավանքներն ընդդեմ կայսրության, մտնավանդ որ մի կողմից նա զբաղված էր թյուրքմենների ապստամբությունների ճնշմամբ, մյուս կողմից նրա ամենագլխավոր նպատակն էր գրավել Բաղդադը՝ Աբբասյան մայրաքաղաքը[18]։

Զինադադարից հետո սելջուկյան սուլթանի պատվերով՝ նրա պատվին, խութբա տրվեց Դիյար Բաքրում, որին Նասր ադ-Դաուլան հայտնեց իր հնազանդության մասին[19]։ Տուղրիլ բեգը առանց փրկագնի ազատ արձակեց նաև վրաց իշխան Լիպարիտին։ Քուրդ ամիրան և բյուզանդական կայսրը բարձր գնահատեցին սուլթանի այդ վարմունքը և փոխարենը նրան հսկայական քանակությամբ նվերներ ուղարկեցին։ Բացի այդ, կայսրի հրամանով վերանորոգվեց Կ. Պոլսի մզկիթը և խութբա տրվեց սելջուկ առաջնորդի պատվին[20]։

1054/55 թ. (446 թ.) Տուղրիլ բեգը արշավեց Ատրպատական, մտավ Թավրիզ, որին հնազանդվեց Հավվադյան Վահսուդան իբն Մուհամմադը։ Ապա՝ սուլթանին ենթարկվեց Դանձակի Շադդադյան Արու-լ-Ասվարը։ Թե՛ մեկը և թե՛ մյուսը խութբա տվեցին սելջուկ սուլթանի պատվին։ Այնուհետև, նա հասավ Մանազկերտ, պաշարեց քաղաքը և կողոպտեց ողջ գավառը։ Այդ ժամանակ, նշում է իբն ալ-Ասիրը, սուլթանին մեծ քանակությամբ նվերներ ուղարկեց Մարվանյան ամիրա Նասր ադ-Դաուլան[21]։ Ինչպես երևում է, ամիրան այդ ճանապարհով՝ նվերներ տալով, կաշառելով և հպատակությունը հայտնելով, փորձում էր խաղաղ, առանց ընդհարումների հետ մղել սելջուկներին, նույնիսկ խոստանալով զենքով ու ղորքով մասնակցել Տուղրիլի հետագա արշավանքներին[22]։

1055 թ. Աբբասյան խալիֆայության մայրաքաղաք Բաղդադը նվաճելուց հետո Տուղրիլ բեգի զորքը մտավ Մոսուլի մարզը և այն խլեց արաբ ուկայլիներից։ Ապա, շարժվելով դեպի հյուսիս՝ սելջուկյան զորքը 1056/57 թ. մտավ Դիյար Բաքր և պաշարեց Մարվանյան տիրույթներից մեկը՝ Ջազիրա իբն Օմարը։ Կողոպտելով շրջանի հայկական և ասորական մի շարք վանքեր՝ սելջուկները սրախողխող արեցին բազմաթիվ քահանաների։ Մարվանյան ամիրան՝ Նասր ադ-Դաուլան, որը, Իբն ալ-Ասիրի խոսքերով, մինչ այդ ամեն օր սուլթանին նվերներ և աղ էր ուղարկում, ստիպված եղավ կրկին դրամ տալ՝ իր իշխանությունը պահպանելու համար։ Դիմելով Տուղրիլ բեգին՝ Նասր ադ-Դաուլան սկսեց համոզել նրան, թե Դիյար Բաքրում իր իշխանությունը որքան կարևոր դիրք է գրավում, պաշտպանում է մահմեդականների սահմանային գոտիները և պայքար է մղում ընդդեմ քրիստոնյաների (քաֆիրների)[23]։

Այսպիսով, վերը բերված տվյալները ցույց են տալիս, որ դինաստիայի գոյությունը պահպանելու համար Նասր ադ-Դաուլան դիմում էր տարբեր քայլերի և սելջուկներին ոչ միայն թանկարժեք նվերներ ու ունեցվածք էր տալիս[24], այլև փորձում էր համոզել, թե Դիյար Բաքրում իր դինաստիան որքան կարևոր ստրատեգիական դիրք է գրավում քրիստոնեական աշխարհի դեմ պայքարում։ Դրանով էլ՝ ընդունելով սելջուկների գերիշխանությունը, նրան հաջողվեց կանխել սելջուկների արշավանքները և ժամանակավորապես դինաստիան փրկել կործանումից։ Ուստի, պատահական չէ, որ

տուրց Փիլար Բաբրին սահմանից Ջորոյի Շալթի Պատնի և Շալատանի Միջագրի Թլմախի ըրշանները։ Մեծ ալեմտարքայության Եկամտից Նուշք Ղաալի քաւսախալ Նուշք Ղաալի Քեռիների վերի ցըրիներ նվ «երկ,—գրում է Ս. Լուսավորչին,—Աղիվ (Աղվէ) քաղաքի Նստող արվարձ Նորատի որդին (Նասր ան-Դաուլայի որդին—Ա. Փ.) ության ոստիկան ղրբատության մասին, նաև Ղազվինի Մոլար Հորասանի, Նրա հետ բարեկամության հաստատց և հարաբայց իր գաւկատում հաճախ բոլոր երիների։ Նա բարի էր և քրիստոնյաների գթացող, արբոլոջ սրեի հորմեհ սիրտ ուներ, Ես ոչ Նրա օրոք սեղանի ալեկոծությունը, բայց Նրա մահից հետո սեղանների Փիլար Բաբրին միջամտեցին Ներկուրների գործերին։ Ղեկավարները Նրան Ղազվինի Մոլար Հորասանը (Հորասանի Մոլարի տիտղոս է—Ա. Փ.)։ Էստ Ս. Լուսավորիցս, այս տղան ծնել էր Շալատանի Հարավային Ղուհստանի և Լուհստանի շրջանի իշխանների աղջկանից։ 1062 թ. երեսս այլ հրամանների մշակներին։ Դարձի էր տեսնել իր գործունեության ոլորտը նահանգներ

ըստ Մ. Ուռհայեցու, այդ ժամանակ Սայիդն[29] էր, որին, ինչպես նշվեց, տրվեց այդ քաղաքն իր շրջանով ու ամրոցներով։

Լսելով Սալար Խորասանի ահավոր վայրագությունների մասին՝ բյուզանդական կայսրը Դուկաս Ֆրանկոպոլիի (Հերվե) գլխավորությամբ ղորք ուղարկեց՝ սելջուկներին հակահարված հասցընելու համար։ Ֆրանկոպոլիին իր ղորքով միացավ նաև Եդեսիայի Տավտանոս ղորավարը և, հետպնդելով ատրպատականն վերադարձող սելջուկներին, պաշարեցին Ամիդը։ Քաղաքի բնակիչները կաշառելով Ֆրանկոպոլիին՝ կարողացան վերացնել պաշարումը, թեև բավական ղոհեր տվեցին Տավտնոսի հետ գոտեմարտի բռնվելու ընթացքում[30]։

1064, Անիի գրավումից հետո սելջուկներն սկսեցին հաճախակի արշավել դեպի Հայկական լեռնաշխարհը և Փոքր Ասիայի խորքերը։ 1066 թ. Սալար Խորասանը գրավեց և ավերեց Ուռհայի (Եդեսիա) շրջակայքը[31]։ Նահանջի ճանապարհին նա Դիյար Բաքրում ընկավ ծուղակի մեջ և սպանվեց Մաբվանյաննների կողմից։ Իբն ալ-Ազրակը սխալմամբ գրում է, որ, իբր, այդ արշավանքը դեպի Դիյար Բաքր Սալար Խորասանը կատարեց սուլթան Տուղրիլ բեգի հրամանով, մինչդեռ սուլթանն այդ ժամանակ մահացել էր (1063 թ.). նրան փոխարինել էր Ալփ-Արսլանը (1063—1073)։

Իբն ալ-Ազրակը գրում է, որ Հիջրի 458 թ. ռաբի ալ-ավալ ամսին (1066 թ. փետրվարին) հինգ հազարանոց զորքի գլուխն անցած Սալար Խորասանը մտավ Դիյար Բաքր և պաշարեց Մայյաֆարիկինը։ Մարվանյան վեզիր Աբուլ-Ֆադլ Իբրահիմ իբն ալ-Անբարին բանակցություններ վարեց Սալարի հետ և խոստացավ վճարել 300 հազար դինար։ Մինչ անհրաժեշտ գումարի հանձնումը, Մարվանյան վեզիրը դավադրաբար, որպես պատանդ, Սալարի մոտ ուղարկեց Նեզամ ադ-Դինին թշնաբար տրամադրված նրա երեք եղբայրներին՝ Հասանին, Ֆադլունին և Մամեկին։ Ապա, խաբելով Սալարին, մի քանի զորականների հետ նրան հրավիրեց պալատ և իկուլն ձերբակալեց բոլորին։ Դրանից հետո Մարվանյան զորքը հարձակվեց Մայյաֆարիկինը պաշարած սելջուկների վրա։ Այդ ընթացքում սելջուկներն սպանեցին Նիզամ ադ-Դինի երկու եղբայրներին, մեկին էլ տանջամահ արեցին։ Երկու կողմերի միջև տեղի ունեցած ճակատամարտում սելջուկները պարտություն կրեցին՝ տալով շատ գերիներ։ Մի քանի օր անց Նիզամ ադ-

Դինը գլխատեց Սալար Խորասանին և պալատում ձերբակալված սելջուկ մյուս զորավարներին[32]։

1070/71 թ. սուլթան Ալփ-Արսլանը Դիյար Բաքրի վրայով արշավանք ձեռնարկեց դեպի Հալեպ։ Իմանալով այդ մասին, ինչպես գրում են արաբալեզու մի քանի հեղինակներ, Մարվանյան ամիրան գնաց և դիմավորեց նրան։ Իր հնազանդությունը հայտնելով սուլթանին՝ Նիզամ ադ-Դինը նրան տվեց նաև հարյուր հազար դինար։ Ալփ-Արսլանը մտավ Ամիդ և հիանալով հիասքանչ գավառով, մեկնեց Ուռհա։ Ջկարողանալով նվաճել քաղաքը՝ նա թողեց այն և իր ճանապարհը շարունակեց դեպի Հալեպ[33]։

Այսպիսով, Մարվանյան իշխան Նիզամ ադ-Դինը ես ճանաչեց սելջուկ Ալփ-Արսլանի գերիշխանությունը։ Մեզ այլ մանրամասներ հայտնի չեն երկու կողմերի բանակցությունների և հանդիպման ընթացքի մասին։ Եղած կցկտուր տվյալներից կարելի է ենթադրել, որ Նիզամ ադ-Դինը խոստացավ ռազմական օժանդակություն ցույց տալ սելջուկներին։

Նույն ժամանակաշրջանում սելջուկները ռազմական ակտիվ գործողություններ ծավալեցին կայսրության հարավարևելյան սահմաններում։ 1070 թ. Ալփ-Արսլանը գրեթե առանց դժվարության գրավեց Մանազկերտը։ Նա դաժան հաշվեհարդար տեսավ բնակչության հետ, որը պարտության էր մատնել նրա հորեղբորը՝ Տուղրիլ բեգին։ Վերջինս, ըստ Մ. Ուռհայեցու, մեռնելուց առաջ իբր կտակել էր նրան՝ վրեժխնդիր լինել[34]։

Կայսրությունը կանգնած էր սարսափելի վտանգի առջև։ Իհարկե, դժվար է ասել՝ այդ ժամանակ սուլթանը մտադիր էր հարձակում գործելու Բյուզանդիայի վրա, թե չէ, բայց կարելի է ենթադրել, որ նա դեռևս հաշվի էր նստում կայսրության հզորության հետ։ Մինչև Եգիպտոսի վրա հարձակում գործելն Ալփ-Արսլանի խնդրի մեջ մտնում էր սուլթանության հյուսիսարևմտյան սահմանների ամրապնդումը։ Այդ ընթացքում հակառակ վճիռ կայացրեց կայսր Ռոմանոսը. նա գտավ, որ կարելի է ռազմական գործողություններ սկսել սելջուկների դեմ։ Նրա շրջապատի շատ մարդիկ կարծում էին, որ մեկ հարվածով հնարավոր է վերջ տալ թյուրքական վտանգին և կայսրին խորհուրդ տվեցին չսպասել, այլ անցնել հարձակման[35]։

Հետ արտասեցու հեղինակին, 1071 թ. բյուզանտիայ կայսր Միխայել Դուկաս տարեց ազգերից ժողովեց 200 հազար զորագող հեծելազոր: Նշ ըստ ասի Մատթեոսի, որ Հայոց ազգի Հայկայ տոհմից էր, ամենայն ինչ ստուգապես գիտեր: Նա ասում է, թե Ռոմանոս Դիոգենես ելանելով ի Կոստանդնուպաւլսէ, ի Մարտ ամսոյ եկն ի Կեսարիա Կապադովկացւոց, եւ ի Մայիս ամսոյ ելանելով անտի եկն ի Մանազկերտ, եւ անդ հանդիպեցաւ նմա Ալփ Արսլան, որ էր եկեալ ի Պարսից աշխարհէ, եւ ունէր ընդ իւրով զաւրս բազումս, եւ ի Մանազկերտ ամուր արարեալ զաւրաւորեցաւ: Եւ ապա ելանելով անտի գնաց ի Խլաթ, եւ ի Մուշ, եւ ի Բասեան, եւ ի Կողմն Վասպուրական, եւ ի Կողմն Տարաւնոյ, եւ ի Կողմն Ուռհայու, եւ ի Կողմն Ամիդայ, եւ ի Կողմն Սամոսատայ, եւ ի Կողմն Եդեսիոյ, եւ ի Կողմն Հռոմկլայու, եւ ի Կողմն Սամաղոնիոյ, եւ ի Կողմն Կոմմագենոյ, եւ ի Կողմն Մելտենոյ, եւ ի Կողմն Կոկսոնոյ, եւ ի Կողմն Տարսոնի, եւ ի Կողմն Ադանայ, եւ ի Կողմն Մամեստիոյ, եւ ի Կողմն Անարզաբայ

Ալփ-Արսլանի ճամբարը, որը գտնվում էր Տիգրիսի ափին։ Նիզամ ալ-Մուլքի միջնորդությամբ սուլթանն ընդունեց Նիզամ-ադ-Դինին և նրան հանձնեց եղբորը՝ Սալիդին, որով փոստորեն նա փոխեց իր որոշումը՝ հարձակվելու Մայյաֆարիկինի վրա[39]։ Սույն փաստերը, որոնք թեև չեն արձանագրվել այլ սկզբնաղբյուրներում, վկայում են, որ սելջուկների յուրաքանչյուր քայլ լարված իրադրություն էր ստեղծում Դիյար Բաքրում, ամեն անդամ ստիպելով Մարվանյաններին՝ ինչ-որ ձևով միջոցներ ձեռնարկել։

Այսպիսով, 1071 թ. Մանազկերտի ճակատամարտից հետո, գնալով նկատելի դարձավ սելջուկյան սուլթանության առավելությունը Բյուզանդիայի նկատմամբ։ Չնայած սկզբնաղբյուրները տարբեր տվյալներ են հաղորդում ճակատամարտի և նրա հետ կապված իրադարձությունների մասին, բայց, ի վերջո, ցույց են տալիս, որ Բյուզանդական կայսրությունը կամա թե՛ ակամա ստիպված եղավ հաշվի նստել նոր և զորեղ հակառակորդի ռազմական ներուժի ու կարողությունների հետ[40]։

Մանազկերտի ճակատամարտից հետո Մարվանյանները մի քանի տարի կարողացան պահպանել իրենց գոյությունը։ Սակայն սուլթան Մելիքշահի օրոք (1072—92) սելջուկները որոշեցին վերջ տալ Մարվանյաններին ևս[41]։ Սկզբնաղբյուրներում եղած նյութերը ցույց են տալիս, որ այդ գործում չափազանց մեծ դեր խաղաց Մարվանյան դինաստիայի նախկին վեզիր, արարաղցի Ֆախր ադ-Դաուլա իբն Ջահիրը։ Դա տեղի ունեցավ Նիզամ ադ-Դինի որդու՝ Նասիր ադ-Դաուլա Մանսուրի (1080—1085 թթ.) տիրապետության ժամանակաշրջանում։ Վերջինս հոր և հորեղբոր՝ Սալիդի մեռնելուց հետո միացրել էր դինաստիան, որին ենթարկվում էին գլխավոր քաղաքները՝ Ամիդն ու Մայյաֆարիկինը։

Նասիր ադ-Դաուլա Մանսուրից բավական դժգոհ էր սուլթան Մելիքշահի դիվանը։ Քուրդ իշխանն իր նախնիների պես թեև շարունակեց ճանաչել սելջուկների գերիշխանությունը, սակայն իր դիրքերն ամրապնդելու նպատակով բարեկամական կապեր հաստատեց Մոսուլի հարևան ուկայլիների ամիրա Շարաֆ ադ-Դաուլայի հետ։ Վերջինս, 1082—1083 թթ. նվաճելով Միջագետքի և Ջազիրայի որոշ վայրեր, հասել էր Հալեպ և դրանք միացրել իր տիրույթներին։ Այդ հողի վրա Շարաֆ ադ-Դաուլան ընդհարվեց Դամասկոսի տեր, սուլթան Մելիքշահի եղբոր՝ Թութուշի հետ։ Բա-

ցի այդ, նա կապ էր հաստատել սելջուկյան սուլթանության կրոնական և քաղաքական գլխավոր հակառակորդներից մեկի՝ Ֆաթիմյան Եգիպտոսի խալիֆայի հետ[42]։ Սուլթանի դիվանը դժգոհ էր նաև Նասիր ադ-Դաուլայից նրա համար, որ նա իշխանության վեզիր էր նշանակել ոմն քրիստոնյա բժիշկ Աբու Սալիմին, որն իր կնոջ հետ վարում էր իշխանությունների ողջ գործերը[43]։ Նոր վեզիրը պաշտպանում էր քրիստոնյա, հիմնականում հայ, ազգաբնակչության իրավունքները, որն էլ առաջացրել էր մահմեդական բնակչության դժգոհությունը։ Ահա, թե ինչու Իբն Ջահիրը դրդեց Մելիքշահին՝ վերջնականապես նվաճել Դիյար Բաքրը և այն միացնել իր սուլթանությանը։

Մեր ձեռքի տակ եղած նյութերը ցույց են տալիս, որ 1083/84 թ. Աբբասյան ալ-Կայիմ խալիֆայի վեզիրի պաշտոնից ազատվեց Իբն Ջահիրը, որին փոխարինեց որդին՝ Ամիդ ադ-Դաուլան։ Այս առթիվ տարբեր տեղեկություններ են հաղորդում միջնադարյան աղբյուրները։ Առանձին հեղինակներ գրում են, որ այդ թվականին (Հիջ. 476 թ.) Մելիքշահի և սուլթանության վեզիր Նիզամ ալ-Մուլքի խնդրանքով Բաղդադից Իսֆահան մեկնեց Իբն Ջահիրն իր գերդաստանով։ Սուլթանը նրան տվեց Դիյար Բաքրը, հրամայեց շարժվել այնտեղ և այն խլել Մարվանյաններից, խութբա տալ իր (Մելիքշահի—Ա. Փ.) պատվին և անունը դրոշմել դրամի վրա[44]։ Ապա (1084/477 թ.), սուլթանը թյուրքմենական զորք ուղարկեց Իբն Ջահիրի ուժերը համալրելու համար, որովհետև Նասիր ադ-Դաուլան դիմել էր Շարաֆ ադ-Դաուլային՝ միացյալ ուժերով հանդես գալու ընդդեմ սելջուկների՝ նրան Ամիդը տալու պայմանով[45]։ Մարվանյանների դեմ ձեռնարկվող արշավանքին սուլթանի հրամանով մասնակցեցին Խարբերդի Ջուբուք ամիրայի զորքերը, Մանազկերտի և Մուշի ամիրա Սանդուկը, Իրաքում նվաճումներ կատարող Արթուկ բեգի և սելջուկների, Միջագետքի վասալ մի քանի արաբ ամիրաների բանակները[46]։ Երկու կողմերը՝ Մարվանյան և արաբ ուկայլիների միացյալ ուժերն ու սելջուկյան զորքերը, գոտեմարտի բռնվեցին Ամիդի մոտ։ Նկատելով ուժերի անհավասարակշռությունը և չցանկանալով վնաս պատճառել արաբներին՝ Իբն Ջահիրը դիմեց խորամանկ քայլի, առաջարկելով հաշտության պայմանագիր կնքել։ Թյուրքմենական զորավարները կատեցին Իբն Ջահիրի մտադրությունը և գիշերով հարձակման ան-

ցան ու ջախջախեցին հակառակորդին։ Շարաֆ ադ-Դաուլան պաշարման մեջ ընկավ և, հազիվ ազատվելով, փախավ Իակկա։ Սուլթանի զորքը հաշվեհարդար տեսավ արաբների հետ և տիրեց Մոսուլի մարզին[47]։ 1085 թ. ապրիլ ամսին Իբն Ջահիրը գրավեց Ամիդը, իսկ նույն թվականի սեպտեմբերին ներխուժեց Մարվանյան մայրաքաղաք՝ Մայյաֆարիկին։ Թե՛ Ամիդը և թե՛ Մայյաֆարիկինը հանձնվեցին երկար պաշարումից հետո։ Իբն Ջահիրը բռնագրավեց Մարվանյանների մեծաքանակ հարստությունը և այն ուղարկեց սուլթանին[48]։ Նույն թվականին խիստ դիմադրությունից հետո Իբն Ջահիրին ենթարկվեց Ջազիրա Իբն Օմարը, որով, ինչպես գրում են արաբալեզու հեղինակները, անկում ապրեց Մարվանյան իշխանությունը[49]։

Վերոհիշյալ դեպքերի ավելի մանրամասն նկարագրությունը տալիս է Իբն ալ-Ազրակը։ Նրա հաղորդած տվյալները, մեր կարծիքով, ավելի հավաստի են, դրանք պարզորոշ ցույց են տալիս իրադարձությունների ողջ ընթացքն ու ավարտը։

Իբն ալ-Ազրակը ամբողջ մեղքը բարդում է Իբն Ջահիրի վրա և գտնում, որ իշխանության կործանման հիմնական պատճառը նրա ագահությունն էր։ Հանգամանորեն անդրադառնալով Իբն Ջահիրի գործողություններին՝ Իբն ալ-Ազրակն ավելացնում է, որ, իմանալով Մարվանյանների իշխանության քայքայման, ներքին երկպառակությունների մասին, նա համոզեց սելջուկյան վեզիր Նիզամ ալ-Մուլքին, խոստանալով նվաճել այդ տիրույթը և տիրել Մարվանյանների հարստություններին։ Ըստ Իբն ալ-Ազրակի, սելջուկյան վեզիրն իր հերթին այդ ամենի մասին հայտնեց սուլթանին, որը հավանություն տվեց նրա ծրագրերին և Իբն Ջահիրի գլխավորությամբ զորք ուղարկեց Դիյար Բաքր։ Այդ ընթացքում Մարվանյան ամիրան՝ Նասիր ադ-Դաուլան, Մայյաֆարիկինի մեծամեծներից կազմած մի պատվիրակությամբ մեկնեց Ջազիրա, այնտեղից էլ Իսֆահան՝ սուլթանի մոտ։ Մելիքշահը Նասիր ադ-Դաուլային առաջարկեց հանձնել Դիյար Բաքրը, նրան թողնելով միայն Ամիդն ու Մայյաֆարիկինը։ Նասիր ադ-Դաուլան կտրականապես հրաժարվեց և վերադարձավ Մայյաֆարիկին։

1085 թ. Իբն Ջահիրը մտավ Դիյար Բաքր, միաժամանակ պաշարելով Ամիդն ու Մայյաֆարիկինը։ Նրա զորքերը համալրելու համար սուլթանը նոր ուժեր ուղարկեց, որով հնարավոր դար-

ձավ իրականացնել իշխանության բոլոր գավառների պաշարումը։ Երկար դիմադրությունից հետո, Իբն ալ-Ազրակի խոսքերով, 1085 թ. սայիսին հանձնվեց Ամիդը։ Նույն թվականի օգոստոսին (կամ սեպտեմբերին) սելջուկների ուժեղ հարձակումից և քաղաքի պարիսպը քանդելուց հետո ընկավ նաև Մայյաֆարիկինը։ Ապա հեռզհետե Իրն Ջահիրի գլխավորած սելջուկյան զորքերը նվաճեցին ողջ Դիյար Բաքրը։ Մարվանյան ամիրայի սուլթանն աքսորեց Իրաք և որպես կալվածք նրան տվեց Բաղդադի վերևում գտնվող Հարբա գյուղը[50]։

Մայյաֆարիկինը նվաճելուց հետո Իբն Ջահիրը, ինչպես վկայում են նրա նյութերը, լավ վերաբերվեց բնակչության հետ, վերանորոգեց քաղաքի պարիսպը, ողջ Դիյար Բաքրում պաշտոնյաներ և հարկահաններ նշանակեց։

Այսպիսով, 1085 թ. Մելիքշահի հրամանով դեպի Դիյար Բաքր ձեռնարկված արշավանքով սելջուկները վերջ տվեցին Մարվանյան իշխանությանը։ Այդ շրջանը միացվեց սելջուկյան սուլթանությանը և, իբրև տիրույթ, հետագա տարիներին անցավ տարբեր մարդկանց[51]։ Ինչո՞վ բացատրել սելջուկների այդ քայլը, մանավանդ որ Մարվանյան վերջին ամիրան ևս, ինչպես նշվեց, շարունակեց ճանաչել սուլթանի դիվանի գերիշխանությունը։ Այդ առթիվ պետք է նշել, որ Մարվանյան իշխանությունը բաղկացած էր հիմնականում Մայյաֆարիկինի (Նփրկերտի), Ամիդի, Խլաթի և այլ շրջաններից։ Միայն Մայյաֆարիկինի շրջանում կային շուրջ երեսուն քաղաք և այդքան էլ բերդեր։ Բացի մահմեդականներից՝ քրդերից, արաբներից, Դիյար Բաքրի հիմնական ազգաբնակչությունը, բնականաբար, հայությունն էր, Տարածքը ուներ ռազմաստրատեգիական կարևոր նշանակություն և այնտեղ Մարվանյանների առկայությունը տվյալ ժամանակաշրջանում արդեն լրջորեն խանգարում էր սելջուկներին՝ իրենց ռազմական ծրագրերն իրագործելու համար։ Բացի այդ, Դիյար Բաքրը և նրա գլխավոր քաղաքները՝ Մայյաֆարիկինը, Ամիդը, Խլաթն ու Բաղեշը գտնվում էին հիմնականում երկու մայրուղիների հանգուցակետերում, որոնք կապում էին մի կողմից՝ Իրանը Տրապիզոնի և Սիրիայի վաճառական նավահանգիստների և մյուս կողմից՝ Բյուզանդիայի կենտրոնական և արևմտյան նահանգների, այդ թվում՝ Կ. Պոլսի հետ[52]։ Դրա հետ միասին տարածքի ռազմաստրատեգիական նշանակու-

թյունը գնալով մեծանում էր՝ Մելիքշահի հակառակորդ Անատոլիայի Սուլեյմանի հիմնած սուլթանությանը վերջ տալու համար։ Ուստի, Մելիքշահի առջև խնդիր էր դրված իր աշխարհակալության ծավալապաշտական ծրագրերն իրագործելու համար վերացնել Մոսուլի, Ջազիրայի և Հալեպի տիրակալ ուկայլի Շարաֆ ադ-Դաուլային և Դիյար Բաքրի Մարվանյաններին[53]։ Պատահական չէ, որ սուլթանի դիվանը և վեզիր Նիզամ ալ-Մուլքն իսկույն տավանություն տվեցին Ֆախր ադ-Դաուլա Իրն Ջահիրի առաջարկին և դիմեցին գործնական քայլերի։

1092 թ. Մելիքշահի սպանությամբ սուլթանությունում ստեղծվեց խառնաշփոթ իրավիճակ։ Դրանից փորձեց օգտվել Մարվանյան Նասիր ադ-Դաուլա Մանսուրը։ Նա Իրաքից բարձրացավ Ջազիրա իբն Օմար, որի կողմն էր հակված Մայյաֆարիկինի բնակչության մի մասը։ Միևնույն ժամանակ Սիրիայից դեպի Դիյար Բաքր շտապեց Մելիքշահի եղբայրը՝ Թութուշ Թաջ ադ-Դաուլան։ Նա մտավ Նիսիբին (Մծբին) և դաժան հաշվեհարդար տեսավ բնակչության հետ։ Նրա հրամանով ավերվեց քաղաքի պարիսպը, սպանվեց շուրջ երկու հազար մարդ, բռնաբարվեցին կանայք[54]։ Մայյաֆարիկինի բնակչության մի մասը դիմեց Թութուշին՝ քաղաքը նրան հանձնելու խնդրանքով։ Այնուամենայնիվ, Մարվանյան Նասիր ադ-Դաուլային հաջողվեց 1093 թ. սկզբին մտնել Մայյաֆարիկին։ Նույն թվականին Թութուշը գրավեց Ամիդը և արշավեց դեպի Մայյաֆարիկին։ Նիսիբինի լուրերից սարսափահար մայյաֆարիկինցիները 1093 թ. ապրիլին առանց դիմադրության նրան հանձնեցին քաղաքի բանալիները։ Հետզհետե Թութուշին ենթարկվեց ողջ Դիյար Բաքրը։ Նրա վալիները մեկնեցին Մոսուլ, Սինջար և այլուր, որտեղից փախուստի դիմեցին արաբ ուկայլիները[55]։ Մարվանյան ամիրան՝ Նասիր ադ-Դաուլան, նույնպես հեռացավ Մայյաֆարիկինից, որի երկրորդ իշխանությունը, ըստ Իբն ալ-Ազրակի, տևեց ընդամենը հինգ ամիս[56]։ Նա ապրեց Ջազիր իբն Օմարում, ուր և մահացավ 1096 թ.։ Դրանով Դիյար Բաքրն առհավետ խլվեց Մարվանյաններից և շուրջ մեկ դար գտնվեց թյուրքմենական դինաստիաների (Սոքման Շահարմանների 1100—1207 թթ., Արտուխյանների 1101—1231 թթ.) հսկողության տակ[57]։ Մարվանյան գերդաստանի շառավիղները որոշ ժամանակ պահպանեցին իրենց գոյությունը Դիյար Բաքրի առանձին վայրերում։

1136 թ. Արտուխյան Հուսամ ադ-Դինը նրանցից խլեց վերջին ամրոցը՝ Հեթախը[58]։

Ամփոփելով ասենք, որ XI դ. 40—50-ական ԹԹ. Մերձավոր և Միջին արևելքում սելջուկ-թյուրքերի ի հայտ գալով տեղի ունեցան պատմական խոշոր փոփոխություններ, վերափոխվեց տարածաշրջանի քաղաքական քարտեզը։ Արևելքի երբեմնի ամենահզոր պետությունը՝ Աբբասյան խալիֆայությունը դեռևս X դ. 40-ական ԹԹ. սկսել էր քայքայվել և սելջուկների ժամանակ ևս շարունակում էր ձևականորեն գոյություն ունենալ։ Իսկ Բյուզանդական կայսրությունը ներքին խմորումների և տարբեր ճակատներում մղած պատերազմների հետևանքով խիստ թուլացել էր և դնում էր դեպի մայրամուտ։ Տեղական իշխանությունների մի մասը վերացել էր պատմության ասպարեզից, առաջացել էին նոր իշխանություններ։ Ողջ տարածքում մասնատվածության քաոսը ուղեկցվում էր մշտական հակամարտություններով և ռազմական ընդհարումներով[59]։ Բնականաբար նման պայմաններում Մարվանյան, այդ թվում՝ քրդական մյուս իշխանությունները, ի վիճակի չեղան երկար գիմագրել և մեկը մյուսի հետևից անկում ապրեցին։ Չնայած Մարվանյանները, ինչպես նկատվեց, զգալի ջանքեր գործադրեցին պահպանելու իրենց իշխանությունը, սակայն ներքին երկպառակությունների և հատկապես արտաքին՝ սելջուկյան հուժկու հարվածների տակ վերացան պատմության թատերաբեմից։

ARSHAK POLADIAN

THE MARWANID DYNASTY AND THE GREAT SELDJUKS

Among the Kurdish emitrates of X—XI A. D. the most remarkable was the Marwanid dynasty of Diyarbakr (?—1096) with the capital in Mayafarikin. The thorough study of the medieval Arabic, as well as Armenian and some other sources reveals that the relations between Marwanid Kurds and Turkic nomad tribes had begun in the forties of XI century.

Thus, before the conquer of Great Seldjuks, Turkic-speaking tribes penetrated the Marwanid territory and the neigh-

bouring areas through Atrpatakan region, where they had established themselves since the beginning of XI century. According to the sources, the migration of these barbaric tribes in Diyarbakr, as well as orher regions of the Abbasid Caliphate, to some extent contradited to the interests of Seldjuk rulers. Having their military and political interests, the Seldjuk court did not undertake serious steps against Marwanid Kurds. Nevertheless, beginning from forties as a result of active military actions against Byzantine Empire and Armenia, the Seldjuks had caused serious disturbances to Marwanids, too. Although they continued their existence for a long time, they accepted the supremacy of the Seldjuk rulers and issued 'khutba' in the honour of Sultans. Through these and other measures Marwanid emirs had tried to prevent the Seldjuk threat. Emir Nasr ad-Dawla was the one who had exerted a lot of efforts in that direction. With his mediation the Byzantine Emperor Constantine X had managed to convict Tugryl to release the captured Georgian prince Liparit.

After the death of Nasr ad-Dawla his domain was divided between his sons-Nizam ad-Din and Said. Although the Marwanid might had already passed its upper point, they continued diplomatic maneuvers with the Seldjuks even after the Byzantine defeat at Manazkert in 1071. During numerous military campaigns againts Byzantine Empire and Armenia the Seldjuk army continually attacked the Marwaind capital, Mayafarikin. And every time the Marwanids had to pay off with a lot of money and valnable presents. Devertheless, Sultan Malik-shah considered it necessary to expel the Marwanids from Diyarbakr. The Abbasid vezir Fahr ad-Dawla Ibn Djahir, who before that had served the Marwanids, played the decisive role. Ibn Djahir had the permission of Malik-shah to invade the Marvanid territory. In 1085, after furious battles the Marwanid domain was captured and incorporated into the Seldjuk Empire. The last Marwanid, Mansur, lived in Jazira till 1096. During next centuries Diyarbakr was controlled by Turkmen dynasties.

تاريخ ابن الازرق الفارقى، حققه ووقدم له بدوى عبد اللطيف عوض، راجعه محمد شفيق غربال، القاهرة، ١٩٥٩

ابن الاثير، الكامل فى التاريخ، ج ٧-٨، القاهرة-

ابن الجوزي، المنتظم فى تاريخ الامم والملوك، ج ٨، حيدرآباد، ١٣٥٩

ابن خلدون، كتاب العبر وديوان المبتدأ والخبر، ج٣-٤ مصر، ١٢٨٤

ابن كثير، البداية والنهاية فى التاريخ، ج ١٢،

ابو الفداء، المختصر فى اخبار البشر، ج ٢، بيروت-

تاريخ ابن الوردى، ج ١، القاهرة، ١٢٨٥

8 Առիստակես Լաստիվերցի. *Պատմություն, թարգմ. Վ. Ա. Աբգարյանի, Երևան, 1971 թ.*, Մատթեոս Ուռհայեցի, *ժամանակագրություն, թարգմ., Ներած. և Տանոթ. Հրաչ Բարթիկյանի, Երևան, 1973։*

9 ابن الاثير، الكامل، ج ٨، ص ٢٤-٢٥

10 ابن الاثير، الكامل، ج ٧، ص ٣٣٨-٣٤١، ابن خلدون، ج ٣، ص ٤٥١-٤٥٢، ج ٤، ص ٢٦١، ٢٥٩

11 Նույն տեղում։

12 ابن الاثير، الكامل، ج ٧، ص ٣٤٢-٣٤٣

13 Նույն տեղում։ Տե՛ս ابن خلدون، كتاب، ج ٤، ص ٢٦١

14 تاريخ ابن الازرق، ص ١٦٠-١٦١

15 Ավելի մանրամասն տե՛ս Ս. Բոռնազյան, *Հայաստանը և սելջուկները XI—XII դդ., Երևան, 1980 թ., էջ 46—56։*

16 Իրն ալ-Ասիրի երկում լիպարիտը սխալմամբ ներկայացված է որպես Կարիճ՝ աբխազների իշխան։ ابن الاثير، الكامل، ج ٨، ص ٤٨

17 Վրացի իշխան Լիպարիտի գերության մասին տե՛ս Ա. Լասախվերցի, *էջ 80—81։* Մ. Ուռհայեցի, *էջ 107,* ابن الاثير، الكامل، ج ٨، ص ٤٨

18 Ս. Բոռնազյան, *Նշված աշխատություն, էջ 57։*

19 ابن كثير، البداية والنهاية، ج ١٢، ص ٥٩؛ ابن الاثير، الكامل، ج ٨، ص ٥٢، ٩٥

20 Նույն տեղում։ Այս մասին առձեռնարակ լռում են հայկական և բյուզանդական աղբյուրները։

21 تاريخ ابن الوردى، ج ١، ص ٣٥٤؛ ابن الاثير، الكامل، ج ٨، ص ٦٧

22 Ս. Բռոնեզյան, նշված աշխատություն, էջ 71։

23 ابو الفداء، المختصر، ج ٢، ص ١٧٥؛ ابن الاثير، الكامل، ج ٨، ص ٧٨

24 ابن الاثير، الكامل، ج ٨ ص ٩٢

25 *К. Босворт*, Мусульманские династии, М., 1977, с. 88.

26 تاريخ ابن الوردى، ج ١، ص ٣٦٧؛ ابو الفداء، المختصر، ج ٢، ص ١٨١؛ ابن الاثير، الكامل، ج ٨، ص ٩٢

27 تاريخ ابن الازرق، ص ١٨١

28 Մ. Ոսմայեցի, էջ 92։

29 Նույն տեղում, էջ 93։

30 Նույն տեղում, էջ 93—94։

31 Նույն տեղում, էջ 104։

32 تاريخ ابن الازرق، ص ١٨٢-١٨٤

33 *Imad ad-Din al-Katib al-Isfahani*. Histoire des Seldjoucides de l'Iraq (text arab); par. M. Houtsma, II, Beiden, 1889, p. 37.

34 تاريخ ابن الوردى، ج ١، ص ٣٧٣؛ ابو الفداء، المختصر، ج ٢، ١٨٦-١٨٧؛ ابن الاثير، الكامل، ج ٨، ص ١٠٩

35 Մ. Ոսմայեցի, էջ 128։

36 История Византии, т. II, М., 1967, с. 285—286.

37 ابن الاثير، الكامل، ج ٨، ص ١٠٩-١١٠

38 تاريخ ابن الازرق، ص ١٩٠

39 Ս. Բռոնեզյան, նշված աշխատություն, էջ 209։

40 تاريخ ابن الازرق، ص ١٨٦-١٨٨

40 *Imad ad-Din al-Isfahani.* Iraq ve Horasan Selçuklari tarihi, 1943, p. 37; Մ. Ուռհայեցի, էջ *133*; Ա. Լաստիվերցի, էջ *101—105*; Հովհաննես Սկիւդեցի, *Օտար աղբյուրները Հայաստանի և հայերի մասին, X, Բյուզանդական աղբյուրներ, 9, թարգմանություն բնագրից, Առաջաբան և Ծանոթագրություններ՝ Հրաչ Բարթիկյանի, Երևան, 1979, էջ 241—242։*

41 تاريخ ابن الازرق، ص ١٩٣، ٢٠٠

42 Ս. Ուռեզյան. *Նշված աշխատություն, էջ 209։*

43 تاريخ ابن الازرق، ص ٢٠٦

44 ابن الاثير، الكامل، ج ٨، ص ١٣٣

45 Ս. Ուռեզյան, *Նշված աշխատություն, էջ 211։*

46 *al-Isfahani. Նշված աշխատություն, էջ 75,* ابن الاثير، الكامل، ٨، ج ص ١٣٣، ابن خلدون، كتاب العبر، ج ٣، ص ٣٧٤

47 ابن الاثير، الكامل، ج ٨، ص ١٣٤-١٣٥

48 *Նույն տեղում, էջ 138։*

49 *Նույն տեղում, էջ 139։ Ավելի մանրամասն տե՛ս նաև՝* تاريخ ابن الوردي، ج ٢، مصر، ١٢٨٥، ص ٣٨٣، ابن كثير، البداية والنهاية، ج ١٢، ص ١٢٦-١٢٧، ابن خلدون، كتاب العبر، ج ٣، ص ٤٧٥، ابو الفدا، المختصر، ج ٢، ص ١٩٦، ٢٠٠، ابن خلدون، وفيات الاعيان، ج ٢، القاهرة، ١٨٨٧، ص ٨٧

50 تاريخ ابن الازرق، ص ٢٠٦-٢١٤

51 *Նույն տեղում, էջ 220—224։*

52 Ս. Բոռնեզյան, *Նշված աշխատություն, էջ 210։*

53 *Նույն տեղում։*

54 القلانسى، ذيل تاريخ دمشق، بيروت-ليدن، ١٩٠٨، ص ١٢٢

55 *Նույն տեղում, էջ 123, 129։*

56 تاريخ ابن الازرق، ص ٢٢٩-٢٣٠

57 *К. Босворт.* Мусульманские династии, с. 88.

58 القلانسى، ذيل، ص ٢٦٢

59 *Հայ ժողովրդի պատմություն, հ. III, Երևան, 1976, էջ 466։*

ՎԱՐԴԱՆ ՈՍԿԱՆՅԱՆ

ԳՈՐԱՆ ՑԵՂԱՄԻԱՎՈՐՈՒՄԸ

Գոբան կամ գուբան անվանումը լայն իմաստով գիտական գրականության մեջ կիրառվում է գոբանի լեզվով (ավելի ճիշտ գոբանիի բարբառներով) խոսող գոբանիախոս էթնիկ խմբերին բնորոշելու համար (գոբան եզրի մասին մանրամասն՝ Աատոյան)։ Սակայն պետք է ճշտել, որ այս անվանումը պատկանում է, նախ առաջ, գոբան ցեղամիավորմանը և միայն հարմարության համար կիրառվում գորանիախոս մյուս զանգվածների համար (Minorsky, p. 77)։ Այսպիսով, պետք է տարբերակել գոբան ժողովուրդը (գոբանիախոս էթնիկ տարրը) և գոբան ցեղամիավորումը[1], որին էլ մանրամասն կանդրադառնանք այս ակնարկում։

Տեղաբաշխումը. Գորան ցեղամիավորումը զբաղեցնում է Իրանի Քերմանշահան նահանգի արևմտյան և կենտրոնական շրջանները։ Հարավում այդ տարածքը սահմանափակվում է Էսլամաբադ- Հոումե- Շոմալի- Հասանաբադ, իսկ հյուսիսում՝ Ղասր- և Շիրին-Զոհաբ-Հոլուլի-Զամքան գծով, Արևելքում այս տարածքի սահմանները հասնում են գրեթե մինչև Քերմանշահ, իսկ արևմուտքում՝ իրանա-իրաքյան սահման։ Ցեղամիավորումը կենտրոնացած է Գորան, Բանզարդե, Ղալխանի, Զոհաբ, Փոշթ-Թանգ, Գահվարե, Ղալ'է-Զանջիր, Մալլե-Քաբուդ և Քարանդ, Բիվենիչ, Զեգարլու, Նասրաբադ, Փաթաղ բնակավայրերում։ Այստեղ գորան ցեղամիավորման թիվը, 1976 թ. տվյալներով, հասնում էր 70 հազարի (Soltani, pp. 321—322)[2]։

Ցեղերը և կլաններբը, սոցիալական կառույցի առանձին առանձնահատկությունները. Ինչպես իրանական և ոչ իրանական շատ ցեղեր, գոբան ցեղամիավորումը ևս, ավելի շուտ տարածքային-տնտեսական, իսկ ոչ վաղ անցյալում՝ նաև ռազմական միավոր էր, քան արյունակ-

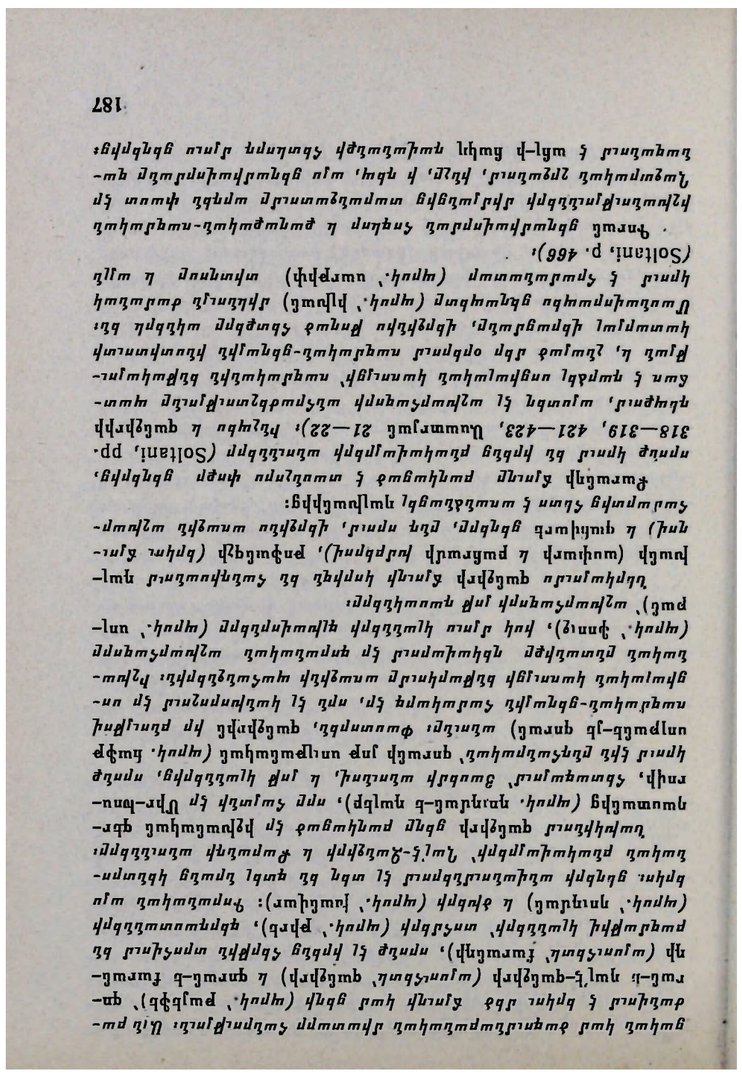

«Քաղաքական» իշխանությունը ավանդաբար իրականացվում է վերոհիշյալ Յասեմի (նախկինում Միր-Խոսրովի) ազնվականական կլանի կողմից։

Հոգևոր կառավարման լծակները իր ձեռքում է պահում Բաւրզանջի սեյիդների տոհմը (պրսկ.՝ օջաղ-ե սադաք), որն ընդհանրապես ահլ-ի ճակղի բոլոր հետևորդների մոտ վայելում է հսկայական հեղինակություն։ Միավորման առանձին ցեղերում (դալ-խանի, քոֆանգշի) նշանակալից դեր ունի նաև Հեյդարի հոգևորական տոհմը։ Անհրաժեշտ է նշել, իհարկե, որ հասարակության ցեղային կառուցվածքը մեր օրերում այլևս կորցրել է այն հստակ ու կանոնարկված բնույթը, որ ուներ անցյալում։

էթնիկ պատկանելության հիմնահարցը.

Ջնայած գորան ցեղամիավորման մասին աղբյուրների շատ հաճախ իրարամերժ ու հակասական տեղեկությունները անմիջականորեն անդրադառնում և դժվարացնում են խնդրի լուսաբանումը, այսուհանդերձ, առանց որոշելու գորան ցեղամիավորման տեղը գորան ժողովրդի կազմում, անհնար է դառնում վերջինիս լիակատար և համապարփակ ուսումնասիրությունը։

Նախ, ընդհանրապես, ինչ չափանիշերով պետք է առաջնորդվել էթնիկ-լեզվական, դավանական և ցեղային այնպիսի խայտաբղետ պատկեր ունեցող մի տարածաշրջանում ինչպիսին Իրանի հյուսիս-արևմուտքն է և, մասնավորապես, գորանիախոս տարրի զբաղեցրած տարածքը[3]։ Գորան տարրը մյուսներից տարանջատելու նախապայմանը, մեր կարծիքով, պետք է համարել, նախ-առաջ, գորանիով խոսելու՝ գորանիախոս լինելու հանգամանքը։ Ընդ որում, նման հատկանիշներ, ինչպիսիք են՝ դավանանքը, էթնոնիմը, սոցիալ-հասարակական կացութաձևը, մշակույթի տարրերը, և այլն, պետք է դիտել որպես լրացուցիչ՝ օժանդակ միջոցներ։ Ընդհանրապես «դասական» գորան էթնիկ միավոր կարելի է ընդունել միայն ավրամանի (հավրամանի, հավրամի) ցեղը, որին բնորոշ են գորանիախոս (գորանիի հավրամի բարբառով), ահլ-ի ճակղի հետևորդ լինելը, նստակյաց կենսաձևը, ոչ ցեղային, ավելի շուտ կրոնադավանական սոցիալական կառույցը։ Սակայն գորան էթնիկ միավորից չպետք է զատել նաև գորանիի ֆանդուլայի բարբառով խոսող, իսկ դավանանքով՝ տասներկու-իմամական շիա

հանդիսացող ֆանդուլա ցեղը (զանգանա ոչ գորան ցեղամիավորման մեջ), իրաքում բնակվող զանգանա անվան տակ հանդես նկող սուննիադավան ցեղերը, որոնց բարբառը մոտ է ֆանդուլայի բարբառին (Soltani, 242) և գորանիի բարբառներից մեկով խոսող և սուննի-շաֆի'ի ուղղության հետևորդ բաթալան ցեղամիավորման գերակշիռ մասը (Soltani, 883—884)։ Գորան էթնիկ տարրի անքակտելի մաս պետք է համարել նաև Իրանի Քերմանշահան և Քորդեսթան նահանգներում փոքրիկ կղզյակներով պահպանված գորանիախոս, հողագործ բնակչությանը։ Ընդ որում, թերևս միայն վերջինս է, որ լինելով գորանիախոս, միաժամանակ որպես էթնոնիմ (կամ, չի բացառվում, նաև որպես սոցիալական բնորոշում) կրում է գուրան անունը։

Արդ, արդյո՞ք էթնիկապես գուրան է գուրան ցեղամիավորումը։ Այս միավորման ճնշող մեծամասնությունը, ըստ աղբյուրների տվյալների, խոսում է ֆալհուրիի բարբառներից մեկով (Soltani, pp. 371, 391)։ Քալհուրին, հավանաբար, պետք է համարել հյուսիս-լուրական բարբառ (ավելի ճիշտ՝ բարբառների համակարգ)՝ հագեցած քրդական, թերևս, նաև գորանական փոխառություններով։ Վերջին՝ գորանական փոխառություններով հարուստ լինելու և, ըստ երևույթին, գորանական սուբստրատ ունենալու հանգամանքը պետք է առավելապես վերագրել քալհուրիի այն բարբառին, որը տարածված է գուրան ցեղամիավորման շրջանակներում։ Սոլթանին, խոսելով գուրան ցեղամիավորման լեզվի մասին, այն բնորոշում է, որպես «քալհուրական քրդերեն՝ գուրան բնակչության հատուկ բարբառ» (Soltani, 371, 391)[4]։ Նման արտահայտությունը, հավանաբար, պետք է դիտել որպես վերևում ասվածի ապացույց։ Ուշագրավ է, սակայն, այն, որ հիշյալ ցեղամիավորման մեջ մտնող նստակյաց՝ ռա'իյաթ բնակչությունը խոսում է գորանիով (Soltani, p. 326, Soane, pp. 381—382)։ Բացի այդ, գորանին մայրենի լեզու է նաև գուրան ցեղամիավորման հոգևոր տոհմերի՝ սեյիդների համար։ Չպետք է մոռանալ նաև այն հանգամանքը, որ այն համարվում է ահլ-ի հակքի դավանական և ընդհանրապես գրական լեզու նաև ոչ գորաննների համար։

Իր մեջ ընգրկած էթնիկ զանգվածների տեսանկյունից հիշյալ ցեղամիավորումը կարելի է բնորոշել որպես լուրական-գուրանական մի միավորում։ Դեռևս Շարաֆ-խանը, խոսելով ֆալհուր տի-

րակալների մասին, նշում է, «նրանց աշխրաքը (ցեղամիավորումը) կոչում են գոբան» (Шараф-Намэ, с. 364)։ *Նկատի առնելով, որ քալհուրին և գորանին չեն կարող նույնացվել* (Минерский, с. 14) *և, հետևաբար, այդ լեզուների կրողներին ևս պետք է զանազանել, ապա «Շարաֆ-նամեհ»-ի այս միտքը, որը, ի դեպ, տեղիք է տվել բազմաթիվ թյուր կարծիքների, պետք է մեկնաբանել հետևյալ կերպ. արդեն 16-րդ դ. քալհուրական (լուրական) մեկ կամ մի քանի ցեղեր էթնիկ գոբան ցեղամիավորման մասն էին, կամ ավելի ճիշտ՝ իշխող մասը։ Այս եզրահանգման օգտին է խոսում նաև այն փաստը, որ Միր-Խոսրովը, որի գերդաստանը մինչև օրս էլ գոբան ցեղամիավորման իշխանավան տոհմն է, ծագումով լուր, որի մասին վկայված է նաև աճլ-ի ..ավղի սուրբ գրքում՝ «Սարանջամուում». այստեղ հանդես է գալիս որպես Սեյլեդ Մոհամմադի մարմնավորում (պրսկ.՝ մազհար)՝ Միր-Խոսրով Լորեսթանի անունով։ Իզուր չէ, որ դեռևս Սոնը նշում էր, որ «Եթե անցկացվեն էթնոլոգիական հետազոտություններ, հնարավոր է, որ գորան ցեղը համարվի ոչ թե քրդական, այլ լուրական (ընդգծումը մերն է—Վ. Ո.) կամ պարսկականը»* (Soane, p. *381*)։

Այսպիսով, գորան ցեղամիավորումը իր էթնիկ և լեզվաբանական պատկերով հիմնականում ներկայացնում է լուրական-գորանական պատմական մի հետաքրքիր համաձուլվածք, ըստ որում նրանում մինչև օրս պահպանվել է թե՛ մեկ և թե՛ մյուս էթնիկ տարրը, իհարկե չպետք է մոռանալ նաև փոխադարձ ձուլման փաստերը, որում լուրական տարրը լեզվական առումով «հաղթող» հանդիսանալով, այսուհանդերձ կրում է «պարտվածի» էթնոնիմը և, հավանաբար, նաև լեզվական տարրերը՝ սուբստրատի ձևով։ Գոբան ցեղամիավորման բազմատարր հանրությունը[5] միավորող թերևս միակ գործոնը պետք է դիտել ընդհանուր դավանանքը, այն է՝ աճլ-ի եակղի հետևորդ լինելը։

Հաշվի առնելով այն հակայական դերը, որը ժամանակին խաղացել են գորանիախոս տարրերը ներկայումս մեծամասամբ լուրականացված (քալհուրականացված) այս միավորման կազմավորման գործում և էթնիկ-լեզվաբանական տեսանկյունից անհնար համարելով այս ցեղախմբի դիտարկումը գոբան ժողովրդի կազմում, իհարկե բացառությամբ առանձին խմբերի, այսուհանդերձ առանց դրա մանրակրկիտ հետազոտման, թերևս անհնար է ամ-

ռողչական պատկերացում կազմել գորանական հանրութ֊յան վե֊րաբերյալ։

VARDAN VOSKANIAN

THE GORAN TRIBAL CONFEDERATION

The Goran tribal confederation is one of the most considerable tribal units in the NW of Iran. In this article we make an attempt to separate the concepts of the Goran tribe and the Goran ethnic element. The Goran tribal confederation from the ethnic and linguistic points of view is a very interesting historical mixture of Lurs (Kalhurs) and Gorans (Gorani speaking population), in which the lingustic domination of the Lurs (Kalhurs) is attended with the preservation and dissemination of the Goran ethnonym among the ethnically non-Goran elements of the above mentioned confederation.

ԾԱՆՈԹԱԳՐՈՒԹՅՈՒՆՆԵՐ

1 Մենք չենք անդրադառնում դորան ցեղամիավորման մեջ ոչ վաղ անցյալում մտած, այսպես կոչված, չաֆական ֆառյակին կամ չաֆ֊գորան ցեղերին, քանզի դրանք ունեն ակներև քրդական հատկանիշներ, որոնց անդրադառնալը անտեղի է՝ նկատի ունենալով հոդվածի ծավալից (Չաֆ֊գորան միավորման մասին մանրամասն տե՛ս Ասատրյան, Sotlān)։

2 Ոլոր բնակավայրերի, էթնիկ անվանումների, անձնանունների և տերմինների համար հիմք է ընդունված ժամանակակից պարսկերենի տառադարձությունը, որոշ բացառություններով միայն։

3 Այս խնդրի որոշ կողմերին անդրադարձել է, Քերևս, միայն Գ. Ասատրյանը (էջ 29—30)։

4 Ընդհանրապես մինչև օրս վերջնականորեն չի որոշված ֆալհուրիի տեղը իրանական լեզուների համակարգում։ Դրա պատճառներից մեկն էլ, Քերևս, այս բարբառով կամ լեզվով գրառված նյութերի բացակայությունն է, այսուհանդերձ, հետազոտողների մեծ մասի կարծիքով, այն պետք է դիտվի լուրական բարբառների համակարգում (Курдоев, с. 18)։

5 Նկատի ունենք, որ ցեղամիավորման մեջ անընդհատ ձուլվել են նաև քրդախոս տարբեր, որի ապացույց կարող է լինել նաև ներկայումս քրդախոս (սորանիախոս) և սուննի շաֆի՛ի ուղղության հետևորդ չաֆական ցեղերը։

Տե՛ս Գ. Ասատրյան *Գուրաններ։ ժիրեն-նամէ», թիվ. 1 (2), 1995, էջ 21—30։*

К. Курдоев. Грамматика курдского языка на материале курманджи и сорани, М., 1978.

В. Минорский. Курды. Заметки и впечатления. Г., 1915.

Шараф-Намэ, т. I, М., 1967.

V. Minorsky. The Guran—BSOAS, XI.1 (1913), pp. 75—403.

E. B. Soane. To Mesopotamia and Kurdistan in Disguise, London, 1926.

M. A. Soltani. The Historical Geography and Comprehensive History of Kermanshahan, vol. 2, 1, 2, Tehran, 1993 (in persian).

ГАРНИК АСАТРЯН

СУФФИКС -NG В КУРМАНДЖИ

1. Суффикс -ng наиболее часто употребляется для образования существительных с уменьшительным и ласкательным значением: xwayng, xāīng, xūng „сестрица“ от xuh xwalı „сестра“[1] (ср.: ala x w a y n g e, darde dilā girāna, tište dinyāe čı mirāna „О, сестрица, сердечная боль велика, на что мне богатство мира“, КЭПС, 155), Jārīng „служан(оч)ка“ от Jārī (ср.: hūn J ā r ī n g e mına dalāl, mın bihīstīya mīrī na lı māl „Служаночки вы прелестные мои, я слышал, что эмира нет дома“, КЭПС, 24, 147), brāng „братишка, браток“ от bırā (ср: b r ā n g e mın gulā gōvandāna „Браток мой — роза хороводов“, КОП, 85), ср. также zāvāng „зяток, женишек“ от zāvā „зять“, kānīng „родничок“ от kānī „родник, gōšang „уголок, кончик, край“ от gōša „угол“. xānīng „домик“ от xānı „дом“, Jīng „местечко“ от Jī „место“ и т. п. Такого рода слова с -ng функционируют как формы эмоциональной оценки, так что суффикс здесь имеет не только словообразовательное значение.

Собственно словообразовательное значение суффикса представлено в словах, не выражающих эмоциональной оценки: revīng „путник, путешественник“ от revr „id“ (ср.: hung k'īna? gōte, 'am r e v ī n g ın „Вы кто? Ответили: Мы — путники“ KDS II, 245), p'ālang „рабочий, жнец“ от p'āla „id“ (ср.: way p'ā l a n g ō, p'ā l a n g ō, da'sā dastē ta zangla „О, жнец, жнец серп звенит в твоих руках“, К'ЩК'Л, 20), xāsıng "тесть“ от xāsī „id“, zavīng „нива, пашня“ от zavī „id“ и т. д.

Выступая при именах собственных, суффикс -ng передает значение пренебрежительности: Hasōng от Hasō, A'dong от A'dō и т. п.[2]

Из сочетания суффикса -ik с -ng получается сложный суффикс -king с пейоративно-уменьшительным оттенком; ср.: gadaking „мальчишка" от gada „мальчик", birāking „братишка" от birā „брат", havāiking „дружок" от havāl „друг" и т. п.[3] Суффикс -king передает порою и значение собирательности; ср.: zārking „детвора" от zār „дитя, ребенок".

Все эти типы употребления -ng сходны с функционированием суффикса -ak в персидском языке, также образующего формы эмоциональной оценки и новые лексемы.

2. Суффикс -ng возник, по-видимому, в результате осмысления в качестве отдельной суффиксальной морфемы сочетания -ng в исходе слова, встречающегося в различных образованиях. Возникновение этого сочетания в финальной позиции, исключая те случаи, когда оно фигурирует в составе корневых форм (типа dang, tang, zang, rang и т. п.), исторически обусловлено двумя фонетическими процессами.

а) Инфигированием -n- перед конечным гуттуральным -k/g после долгого гласного (при случае с -k происходит его озвончение под влиянием -n-); ср.: čōng от čok „колено" (ср.: Sīyābandē Sillīvī sare xwa dānī sar č ō n g ā xāje „Сиабанд Сливи положил голову на колени Хадже" КЭПС, 159), č/cīrōng от č/cīrōk „сказка, рассказ", p'išrūng (ГКТ, 238) от p'išruk „мучная каша" (JJ, 80), из арм. диал. p'šruk, xang (из арм. xak, диал. xag) „сырой, неспелый", brāng „браток" от birāk', řeng „дорожка", от *rēk[5]. Ср. также sāpōng из русск. сапог (ср.: lāwkē min sakīnīya sar xānīyā, s ā p ō n g tanga nāča p'iya „Мой парень остановился у дома, сапог(и) узкие не лезут на (его) ноги", ДШК, 23), plšing „кошка, кот" от plšīk, pīvōng „съедобное растение" от pīvōk, nezīng „близкий от nēzīk, и т. д.[6]

б) Приращением -g к конечному -n, следующему за долгим гласным: pūng от pūn „насест". (<арм. диал, pun/

pūn), sīrdāng „посуда для молока" от šīrdān, xwēdāng от xwēdān „мешочек для соли, который носят при себе пастухи для овец; солонка"[7], nāng от nān „хлеб", sīng „грудь" (ср. перс. sīna), hung от hūn „местоим. 2-го л. мн. ч."[8] и т. п.

GARNIK ASATRIAN

THE SUFFIX -NG IN KURMANJI

The nominal suffix -ng in Kurmanji is used for the formation of diminutives with hipocoristic meaning. It has also substantivizing function with explicite pejorative connotation.

The origin of this suffixal formant might be explaned by two separate developments.

1) The addition of infix -n- before -k/g after a long vowel

2) The addition of -g to -n in final position following a long vowel.

ПРИМЕЧАНИЯ

[1] *И. А. Орбели.* Словарь курдского языка области Мокс (рукопись); *A. Christensen, K. Barr.* Iranische Dialektaufzeichnungen aus dem Nachlass von F. C. Andreas. Berlin, 1939, S. 173.

[2] *К. К. Курдоев.* Суффиксация в курдском языке. В кн.: Краткие сообщения Института народов Азии, 67, М., 1963, с. 35.

[3] См. там же.

[4] Ср. mak „мать"; samka<*mādk- (о женщине) (мать ?) только в слове birāmāk „единоутробный брат" и в непристойной брани: min žinmākā la gāyi), dāk „мать", „матушка" и т. д.

[5] rē/ī „дорога" из *rāδiyā- или с эпентезой –*rāδiyā- (ср. перс. rāh, согд. rāi<*rā(δ)yā-), см. *G. Morgenstierne.* Early Iranic Influence upon Indo-Aryan.—In: Commemoration Cyrus, vol. 1, Leiden, 1974, p. 276, n. 9; *W. Eilers.* Verbreitung und Fortleben alter Epenthese.—In: Ibid., S. 288.

[6] Инфигирование -n после долгого гласного засвидетельствовано и перед -d: spindār от spidār (перс. sepidār) „тополь". Об аналогическом -n- в сложных словах см. *E. Dj. Bedr Khan, R. Lescot.* Grammaire Kurde (Dialecte Kurmandji), Paris, 1970, § 40, p. 25.

[7] См.: *И. А. Орбели.* Указ. соч.

[8] Маловероятно происхождение hûng из *hû<ap-иран. *yušma-~-ng, как полагает Р. Л. Цаболов (см.: *Р. Л. Цаболов.* Очерк исторической морфологии курдского языка. М., 1978. с. 24), ибо обычной в курманджийских диалектах является форма nûn, засвидетельствованная и в классической курдской поэзии, что показывает ее первичность по отношению к форме hûng. Последняя выступает факультативно лишь в немногих диалектах; к тому же, суфф ко -ng, по всей вероятности, довольно позднего происхождения. Более приемлемо предположение того же автора о происхождении hun из *hum<*huma<*hma~*xšma—(скорее hsma-). См.: *Р. Л. Цаболов, Д. И. Эдельман.* К вопросу о словообразовании местоимений в индоиранских языках. В кн.: Индийская и иранская филология. М., 1971, с. 153, примеч. 6.

СОКРАЩЕНИЯ

ГКТ — *Ч. Х. Бакаев.* Говор курдов Туркмении. М., 1962.
ДЩК — *О. Шалил.* Дьлокед щьма'та к'ордъ. Ереван, 1964.
КОП — *М. Б. Руденко.* Курдская обрядовая поэзия. М., 1982.
КЭПС — Курдские эпические песни. сказы. Подготовка текстов, предисловие и комментарии А. Джинди. М., 1962.
JJ — *A. Jaba, F. Justi,* Dictionnaire Kurde-français. StPb. 1879.
KDS II — *D. N. Mackenzie.* Kurdish Dialect Studies--II. London, 1962.

ԼՈՐԵՏԱ ԴԱՆԵԼՅԱՆ

ՀԱՅԱՏԱՌ ԲԱՆԱՍՏԵՂԾՈՒԹՅՈՒՆՆԵՐԻ ԺՈՂՈՎԱԾՈՒ ԵՂԻԱ ՄՈՒՇԵՂՅԱՆԻ ԴԻՎԱՆՈՒՄ

Հայ իրականության մեջ հայտնի են մեծ թվով երախտավորներ, գիտության մշակներ, անխոնջ բանահավաքներ, ձեռագրերի ընդօրինակողներ, բառարանագիրներ, հասարակական գործիչներ, ինչպես նաև վաճառականներ, Եղիա Մուշեղյանի[1] անվանը կպատշաճեն թվարկված բոլոր «տիտղոսները»։ XVIII գարի հետաքրքրական դեմքերից մեկի, բազմաբեղուն այդ գործչի կյանքի ու գործունեության, մանավանդ նրա դիվանի հետազոտումը, որքան էլ անհրաժեշտ, սակայն տակավին հեռու է բավարար լինելուց։

Մուշեղյանի և՛ կյանքը, և՛ գրական ժառանգությունը տպավորիչ են իրենց արտասովորությամբ՝ բոլոր առումներով. արտակարգ եռանդ, ունակություններ, հետաքրքրասիրություն, կյանքի փուլերի արտակարգ զիգզագներ, արտասովոր բեղուն գործունեություն նույնիսկ միմյանց անհարիր բնագավառներում և իբրև արդյունք այս բոլորի՝ արտասովոր մի դիվան։

Անսպասելի շատ վայրիվերումներով է անցել Մուշեղյանի կյանքը։ Այստեղ հնարավորություն ունենք միայն թռուցիկ խոսք ասելու նրա կենսագրության վերաբերյալ, առանց խորանալու մանրամասների մեջ։ Ծնվել է 1688 թ.[2], կյանքի առաջին փուլն անցկացնելով ծննդավայր Կաբինում, Եղիան, որի մեջ խոսում էր աշխարհը համակողմանիորեն ճանաչելու ոգին, մեկնում է հայրենի տանից՝ սկիզբ դնելով իր աստանդական կյանքին։ Դրեթե տասնամյակ տևած դեգերումներին հաջորդում է կանգառը Թավրիզում 1717 թ., որով և սկսվում է նրա կյանքի նոր, ամենաարգասավոր փուլը։ Այստեղ է, որ Եղիան՝ առևտրի մեջ արդեն կենսափորձ ունեցող մի հմուտ վաճառական, ծառայության մտնելով

Արևելահնդկական ընկերության ֆրանսիական բաժանմունքի Թավրիզի մասնաճյուղում (որի տնօրենն էր ֆրանսիացի Բորեգարը), ունենալով մեծ կապեր, առևտրական, նաև հասարակական լայն գործունեություն է ծավալում, միաժամանակ ծնունդ տալիս այն հսկայածավալ դիվանին, որի գիտական, պատմամշակութային արժեքը գերագնահատել դժվար է։

Մուշեղյանի կյանքի հաջորդ փուլերը դրամատիկ ընթացք ունեցան։ Ջնայած այն հանգամանքին, որ նա մեծ հեղինակություն ուներ ոչ միայն իր շրջապատում, առևտրական աշխարհում, այլև վարչական օղակներում, կյանքը, սակայն, նրան մատուցեց այնպիսի անակնկալներ, որոնք մեծ հիասթափություն պատճառեցին, փոխելով նրա պատկերացումները շրջապատի մասին։ Ուղղակիորեն կամ միջնորդավորված՝ Եղիայի համար (որը կաթոլիկություն էր դավանում) վճռորոշ են եղել կաթոլիկ և պարսկահայ համայնքների, վարչական այլևայլ պաշտոնյաների, իր տնօրեն Բորեգարի, ապա վերջինիս ու պարսիկների փոխհարաբերությունները։ Եղիան նույնիսկ ցուցակ է կազմել՝ «մեր թշնամիքն են Թարվեզ»[3]։ Հակոտնյա ուժերի բախումներից հոգնած ու ձանձրացած Եղիան 1724 թ. լքեց Պարսկաստանը, օգտագործելով հարմար պահը, երբ պարսից Նորընծա շահ Թահմասպի ուղերձները Եվրոպա առաքելու անհրաժեշտություն առաջացավ[4]։ Պատվիրակության կազմում ընդգրկվեց նաև Մուշեղյանը, որը, ըստ երևույթին, և ղեկավարել է այն։ Իրականացնելու համար իր վաղեմի երազանքը՝ հանդիպել ռուսական ցարին (թուրք-պարսկական գերիշխանությունից հայերին ազատագրելու ակնկալությամբ), Եղիան որոշում է պատվիրակությունը տանել Ռուսաստանի վրայով, գիտենալով հանդերձ, թե ինչ վտանգներով է դա հղի։ Մեկնումից առաջ եղբորը՝ Մովսեսին, գրում է. «Աստուծով ես պիտիմ Հաշտարխանու վրայօվն գնալ՝ իմփրատօռի կուշտն, անտի ֆռանսիզ թագաւորին...»։ Որ Եղիան որոշել էր իր ետևից կամուրջներն այրել, վկայում է թեկուզ այն փաստը, որ մեկնելիս իր հետ վերցրել է իր ամբողջ դիվանը։ Սակայն նրան վիճակված էր մնալ Ռուսաստանում։ Բաղձալի հանդիպումը Պետրոս Մեծի հետ այդպես էլ չկայացավ. դրան փոխարինեց Եղիայի ձերբակալությունը Աստրախանում (1724 թ.), բանտարկությունը, տարիներ տևած հարցաքննությունների ծանր շղթան, ապա՝ արդարացումը և հե-

ոացումը Ռուսաստանից 1736 թ.[5]։ Ջնայած Եղիայի բազում ջանքերին, դիվանը նրան չվերադարձվեց և ներկայումս պահվում է Մոսկվայում[6]։

Ռուսաստանի փուլին հաջորդած բազմամյա դեգերումներից հետո, որոնց նպատակն էր վերագտնել իրեն, Մուշեղյանը հանգրվանում է իր ծննդավայրում և 1747—1749 թթ. թղթին հանձնում իր հուշագրությունը[7]։ Մահվան ստույգ թվականն անհայտ է։

Մուշեղյանի դիվանը ժամանակի պատմական, գրական-մշակութային ու այլ տեղեկությունների մի շտեմարան է, որտեղ ուսումնասիրության նյութ կարող են գտնել (այս կամ այն չափով) պատմաբանն ու գրականագետը, լեզվաբանն ու բժիշկ-հետազոտողը, մաթեմատիկոսն ու աշխարհագրագետը, դրամագետը, տնտեսագետը, նաև կնքագետը, անվանաբանը, նույնիսկ՝ սեյսմագետը։ Մեծ են դիվանի նյութերի նաև աշխարհագրական սահմանները՝ համապատասխան այն միջօրեականներին, որտեղ միայն ոտք էր դնում աշխարհատես հայ վաճառականը (Իրան, Իրաք, Հնդկաստան, Անդրկովկաս, Ռուսաստան, Թուրքիա, եվրոպական երկրներ)։

Պատմական և, գլխավորապես, տնտեսական վավերագրերի այդ հավաքածոն գոյացել է տարաժանր միավորներից. դրանք, առաջին հերթին, նամակներ են ապա՝ հաշվեմատյաններ, պարտավորագրեր, պարտամուրհակներ, համաձայնագրեր ու առևտրական այլևայլ փաստաթղթեր, զանազան ցուցակներ, կտակներ, խնդրագրեր և պետական պաշտոնական վավերագրեր, գումարած՝ տարբեր աշխատություններ, թարգմանություններ, ընդօրինակություններ, զանազան ժողովածուներ, ժամանակակից կյանքի, թերևս, ոչ մի, փոքր ի շատե կարևոր մարզ դուրս չի մնացել Եղիայի տեսադաշտից։ Անհատնում եռանդի տեր, նա առևտրականի բազմազբաղ իր առօրյայում՝ լի հարատև հաշվարկներով, նամակագրությամբ, զանազան գրագրություններով, առևտրի աշխարհի հարուցած դավերի դեմ պայքարի քոհուբոհով, կարողացել է նաև բավարարել իր գրական-գիտական հետաքրքրությունները՝ գրի առնելով և սերունդներին թողնելով իր ժամանակի բազմախոսուն պատկերը։ Միայն հեռվից լսած լինելով Մուշեղյանի դիվանի մասին, Հ. Ոսկյանը՝ Մուշեղյանի առաջին հետազոտողներից մեկը, զարմանքով գրել է. «Աշխարհիկ ուղևորէ մը,

վաճառականէ մը, հալածեալէ մը այսքան գործերու շարադրությունն հիրավի անսպասելի էր»[9]։

Դիվանի մասին առաջին հիշատակությանը հանդիպում ենք հայ ժողովրդի պատմության վերաբերյալ փաստաթղթերի ժողովածվում[9], բայց դիվանի առաջին ուսումնասիրողը, ըստ էության, ակադ. Ա. Հովհաննիսյանն է եղել, որը դարիս դեռևս 10-ական թվականներից սկսել է հետաղոտել և դիտական շրջանառության մեջ դնել նրա փաստաթղթերը[10]։ Այնուհետև գնալով մեծացել է հետաքրքրությունը դիվանի նկատմամբ[11]։ Սակայն մինչև օրս նրանից հրատարակված նյութերի մեջ ամենածավալունը Ա. Աբրահամյանի կազմած ժողովածուն է, որն ամփոփում է դիվանի նամակների որոշ մասը և մի քանի փաստաթղթեր[12]։

Արդեն նշեցինք Մուշեղյանի դիվանի ընդգրկման և թեմատիկ բազմազանության մասին։ Հիրավի, իրազեկման այդ լայն կտավի վրա առօրյա ցանկացած թեմա իր արտացոլումն ունի։ Այդ թվում է և բանաստեղծությունը։ Ըստ երևույթին, Եղիան առանձին ոգևորությամբ է վերաբերվել չափածոյին և ինքն էլ հակում է ունեցել ստեղծագործելու։ Դիվանի էջերում հանդիպում ենք բանաստեղծություններ գրելու նրա առանձին փորձերի[13]։

Տարբեր հեղինակների բանաստեղծություններ ևս առկա են դիվանի զանազան թղթապանակներում։ Սակայն առանձին ուշադրության է արժանի բանաստեղծությունների ամբողջական ժողովածուն, որը կոչվում է «Գիրք խաղից և երաժշտականաց»։ Ահա ձեռագրի համառոտ նկարագրությունը. թերթերը՝ 164, մեծությունը՝ 16,4×10,6 սմ, նյութը՝ թուղթ, վիճակը՝ բավարար, գրությունը՝ միասյուն, գիրը՝ նոտրգիր, գրիչ՝ Եղիա Մուշեղյան, վայրը՝ Թավրիզ, ժամանակը՝ 1721 թ.։ Ժողովածուն եղրափակող բանաստեղծություններից մեկը գրվել է 1723 թ. հունվարի 30-ին, որը և հիմք է տալիս եզրակացնելու, որ Մուշեգյանն այս «գիրքը» կազմել է երկու տարվա ընթացքում։

Ձեռագիրն ամփոփում է ժամանակի և ավելի վաղ շրջանի շուրջ 60 հեղինակների հայատառ 201 (Եղիայի համարակալմամբ) բանաստեղծություն՝ մեծ մասամբ թուրքերեն և ադրբեջաներեն, ապա նաև հայերեն ու պարսկերեն։ Հայատառ օտարալեզու դրականությունը հայ իրականության մեջ հանրահայտ իրողություն է,

և սույն ծոցախանդն ևս վկայում է, որ XVIII դ. առաջին կեսին
Կիսուլեր ծանկուսի էր ասպետ։

Սույն ծոցախանդի բանաստեղծությունների շեշտ դառնում է
կացոց և 5 տնից, դյուսնեցի մեջ՝ նկապատկյալը 1 տուն և (գյուղ
Ֆարդ-Բեր Բեղ)՝ առաջնատկյալը՝ 57։ Ընդհատող առանձ ծողա-
ծածուն կազմում և մոտ 1000 տուն։ Այն գրել է բանաստեղծ, հա-
ստեղծում նաև գրական ստեղծագործություններ Ֆրանսերեն
Կիսուլեր ստեղծագործությունները գրված են ֆրանսերեն լեզվով
(Ընդհան՝ «գանա ծիծաղ ոտան», «Ֆեղեր յալոցյ», «Ֆեղ ոգլեղ
լսնեք, գրեք կազմ աստ»)։ Սա անհնարին կիսագրությունն է։ Իսկ ինչ
գե՞ր կատարել այդ նրանց ստեղծագործությունները, ապա որ
հիշատակություն թափանցիկությունը, գանգ որ ծոցախանդ գրի
և ասելիքն այնքան շատ ձեռք է հեղինակությունը՝ Ընդ կոնգրեց, պետ-
ծակին այնքան Ֆայց և գրականությունը հեղինակությունը ու ստատ-
ստեղծ է, որ ստեղծագործությունները հեղինակությունը ստեղծ
ստեղծ ստեղծագործությունները ստեղծագործությունները ստեղծ
ստեղծագործությունները ու Ֆոտոգրաֆիայից ու ֆոտոգրաֆիայից
գիտության Ֆաշխատություն Ֆայց ստեղծագործ չէ ևաև, որ
Ընդ ինքը, լինելով հիշյալ ստեղծագործ, ունենալ և ունել ու գրի
տալ գրանը՝ Ընդհանրապես ընդ ստեղծագործությունը ծոցախանդ
հուշում ընդ նաև գրականությունները ծոցախանդ գրականությունը
ստեղծագործությունները ստեղծագործությունները, որ ստեղծագործ
ստեղծագործությունները ստեղծագործությունները ստեղծագործ
ստեղծագործությունները ստեղծագործությունները ստեղծագործ
ստեղծագործությունները ստեղծագործությունները ստեղծագործ
ստեղծագործությունները ստեղծագործությունները ստեղծագործ
ստեղծագործությունները ստեղծագործությունները ստեղծագործ
ստեղծագործությունները ստեղծագործությունները ստեղծագործ
ստեղծագործությունները ստեղծագործությունները ստեղծագործ

բանավոր երգը ըստ տեսակի տարբերակված չի եղել. հետևապես վերնագիր չի ունեցել, Եղիան վերնագրել է «Ասմունք այսինչի» կամ ուղղակի՝ «Ասմունք» (երբ հեղինակը հայտնի չէր)։ Մնացած դեպքերում, հավանաբար, գործ ունենք գրավոր աղբյուրների հետ. մանավանդ, որ առկա է նախադեպ. դիվանի մեկ այլ ժողովածու (Ղովսիի երգերից բաղկացած) Եղիան գրի է առել «Ղովսի քիտապի» (Ղովսիի դիրք), հավանաբար, ձեռքից ձեռք շրջող գրքից (1719 թ.)։ Անկախ դրանից էլ աներկբա է, որ լինելով գրասեր և գրքասեր[14], Եղիան հետամուտ կլիներ «քիտապներ» ձեռք բերելուն՝ արտագրելու համար։ Ուրեմն, չբացառենք նույն երևույթը խնդրո առարկա ժողովածվի հարցում, որում կարող էին զուգորդվել գրավոր և բանավոր աղբյուրների գրառումները։

Հետազոտողները ժողովածուն անվանում են տաղարան, և դա, իրոք, պատշաճում է, եթե նկատի ունենանք նրա բովանդակած նյութի մեծ մասը։ Մուշեղյանի տված խորագիրն իսկ գրա վկայությունն է։ Ի դեպ, «Գիրք խաղից և երաժշտականաց» վերնագրին հաջորդում է Եղիայի մեկնաբանությունն այն մասին, որ այս գիրքն իրեն հետաքրքրում է, որովհետև ուրախությունը գերադասում է բամբասանքից[15]։ Կարծում ենք, սակայն, որ նրանում առկա են նաև ոտանավորներ, որոնք երաժշտությամբ չեն ուղեկցվել։ Դա ակնհայտ է Եղիայի տված բացատրություններից, որոնցում շեշտվում է այդ ոտանավորների ասելը, բայց ոչ՝ երգելը (անշուշտ, խոսքը «խաղ ասելուն, «երգ ասելու» տարբերակների մասին չէ)։ Եղիան ինքն էլ, կարծենք, առանձնացնում է երգվող և պարզապես չափածո ստեղծագործությունները, նշելով, որ իր այս ձեռագիր մատյանը հավաքածո է «պէս պէս խաղի, ղազալի, երգոց»։ Անշուշտ, հարցը վիճարկելի է և պահանջում է լայն հետազոտություն։

Ժողովածվում ընդգրկված հեղինակների թիվը պատկառելի է, ընդ որում՝ հանրահայտ անունների (Քուչակ, Ֆիզուլի, Խաթայի, Քյոռօղլի, Նասիմի, Միրան և այլն) հետ մեկտեղ առկա են անծանոթ շատ հեղինակներ (Ալի էքպար[18], Ղուլփիրի, Ղարաճօղլան, Թաֆլուք, Մէմին, Ղուրպաթ, Հոսէին և այլն)։ Եթե «միջնադարյան հայ գրականության մեջ հազվադեպ են «մուսուլմանն գրողների անունների հիշատակությունը»[17], ապա Եղիայի սույն ժողովածուն ամփոփում է մեծ մասամբ հենց այդպիսի անուններ։

Անշուշտ, չի կարելի ենթադրել, որ բոլոր վեց տասնյակ հեղինակները ճանաչված բանաստեղծներ են եղել։ Բայց մի բան ակնբախ է. բանաստեղծությունը ժողովրդական լայն զանգվածներին հոգեհարազատ է եղել, և սույն ժողովածուն էլ դրա հավաստումն է։ Բանաստեղծությունը ծնվում էր ամեն օր, առօրյայում, հաճախ հանպատրաստից (ինչպես աշուղների մոտ էր սովորաբար)։ «Ղաթայ Ալի էքպարին» 11 տնից բաղկացած թուրքերեն բանաստեղծությանը նախորդում է եղիայի ծանուցումն այն մասին, որ հեղինակը դպիր է և այս «գօվասանն» նվիրել է ֆրանսիացի ճարտարապետ Դալանսոնին» «ևս իմ անունն և պարոն Յօհաննէս Միլտչի անուննն մէջն ասաց»[18]։

Հայ դրականության մասնագետներին, անտարակույս, կհետաքրքրեն Քուչակ, Ղազար, Սարդիս, Միրան, Մաճնուն և այլ բանաստեղծների կամ աշուղների ստեղծագործությունները, որոնք (թեև մյուսներից անհամեմատ ավելի սակավաթիվ) տեղ են գտել ժողովածվում։ Առավել մեծաքանակ ոտանավորներով ներկայացված է Միրանը, որի գրչին են պատկանում տարատեսակ ադրբեջաներեն բանաստեղծություններ (մուխամմասներ, թաճնիներ (բառախաղեր), վարսաղներ, ալիֆլամաներ, դուբեյթներ և այլն)։ Հանդիպում ենք Միրանի նաև հայերեն բանաստեղծությունների, և այս փաստը դալիս է մեկ անգամ ևս հավաստելու հայ բանաստեղծների երկլեզու ստեղծագործելու իրողությունը։ Վերջինիս վկայությունն է նաև Քուչակի ստեղծագործությունը։ Ժողովածվում առկա է նրա՝ թուրքերեն երկու բանաստեղծությունը, որոնց հետ ի մոտո ծանոթությունը, մեր կարծիքով, կարող է նպաստ բերել որևէ (թեկուզ փոքր) լրացում արձանագրելու քուչակագիտության մեջ, մանավանդ, որ այս անվան շուրջ առկա են տարակարծություններ։ Գիտական մանրազնին վերլուծությունը թողնելով մասնագետներին, նշենք միայն հետևյալը։ Ինչպես հայտնի է, վիճարկվել են Քուչակի անվան ստուգաբանությունը, ստեղծագործելու վայրը և այլ հարցեր, մասնավորապես՝ Քուչակ—հայրենիներ կապը[19]. Եթե այս հարցերից գեթ մեկի լուսաբանմանը դուզըն իսկ նպաստեն նշված բանաստեղծությունները, ապա այս ժողովածվի գիտական արժեքն առավել պիտի բարձր ճանաչվի։ Հիշյալ երկու բանաստեղծության առկայությունն իսկ աներկբայորեն հավաստում է մեզ հասած հիշատակությունն այն մասին, որ Քու-

չակը պշնորհք է ունեցել հայերեն և թուրքերեն երգեր հորինելուս և մեծ համբավ է վայելել[20]։ Ավելի քան մեկ տարուրամյակ է, ինչ սկսել են Քուչակ հրատարակել. այդ ընթացքում նրան են վերագրվել բազմաթիվ հայրեններ, վիճարկվել, հաստատվել ու հերքվել են այլևայլ տաղերի համար նրա հեղինակությունը։ Եվ եթե դրա պատճառը ոմանց կողմից համարվել է այն, որ «նահապետ Քուչակի երգերը ցրված են զանազան ձեռագրերում և չեն կրում հեղինակի անունը»[21], ապա սույն ժողովածվի պարագայում տրամագծորեն հակառակ մի պատկեր է. երկու բանաստեղծությունն էլ վերջին տան մեջ կրում են Քուչակ անունը՝ կարծեք իբրև ստորագրություն[22] (ինչպես ընդունված էր տաղասացների և աշուղների մոտ)։

Հետազոտողները առանձնացնում են երկու Քուչակ. պապ՝ նահապետ և թոռ՝ Վանեցի (կամ «աշըղ»)[23]։ Հիշյալ բանաստեղծություններում Քուչակն իր անունը հիշատակում է մի դեպքում Քօչակ, մյուսում՝ Վանլի Քեօչակ ձևով[24]։ Թերևս հետազոտողներին այս տվյալները հետաքրքրեն։

Ժողովածվի հեղինակները, ըստ երևույթին, եղել են հիմնականում աշուղներ և մեծ ժողովրդականություն են վայելել։ Եղիան իր ժողովածուն համարում է «գիրք... բանաստեղծ արանց հնարեալ»։ Ամենայն հավանականությամբ, այս բանաստեղծ այրերից շատերի անուններն իրենց ստեղծագործություններով հանդերձ կորստից փրկվել ու մեզ են հասել շնորհիվ Մուշեղյանի ժողովածվի։ Հարկ չկա թվարկելու գիտությանը վաղուց հայտնի այն գրական հուշարձանները, որոնք բնագրով չեն պահպանվել, սակայն մեզ են հասել հայերեն թարգմանությամբ։ Եղիայի դիվանի սույն ժողովածուն, մեր համոզմամբ, ևս մեկ օրինակ է հիշյալ իրողության։

Բանաստեղծություններն ըստ բովանդակության տարաբնույթ են. կրոնական, խոհական-փիլիսոփայական, գերիշխում են սիրային տաղերը։ Ահա է նաև պանդխտության թեման՝ հայրենաբաղձության շեշտված պաթոսով.

«Վաթանս հեռու ա, չի հասնի ձեռս.
. . . . . .
Փափաքիմ տեսնեմ քուրս ու ախպէրս» (Միրան)[25]։

Մուշեղյանը չի բավարարվել բանաստեղծություններ ու բերթեր հավաքելուվ. ժողովածուն հարստացրել է առանձին ընկեր-բարեկամների մասին հուշերով, որոնց մեջ կան նաև այնպիսիները, որոնց անունը ոչ մի բանաստեղծություն չի նվիրված։ Դրանք գլխավորապես ընկերական շրջանակի մարդիկ են, որոնց մեջ կան նաև ուրիշ ազգությունների ներկայացուցիչներ։ Բանաստեղծի և կամ նոր հարց հարուցել։ Բանաստեղծությունները տպագրված են «Ասպետ ոգու» (Ասքետ ոգի) «Ասպետական» նախորդած և նրա մասին տեղեկություն չի տալիս։ Ասկե(ն)ուն չի պահպանվել։ «Ես ձեզ ճանաչում եմ, ինչպես ինքնասպան ձեր ամբողջ պատկերով հ, որտեղ բանաստեղծին ձեր ամենից ավելի ուրախ ժամերն են անցել։ Բանաստեղծությունների հետաքրքրական ժամանակագրությունը ցավոք (տալիս նրանց այբբենական հերթականությունը, բնատրի ո։ղղագրությունը)։

ալիֆլատա	գարնային	գոգթա	տոհալու(՞)
ասմունք	ճաշնու	դաշն	վարսաու(ի)
բանա(՞)	ճասնիկ	մանկասմարտ	վիճակախաղ
բիսիսաճլատա	լուսամա	ոդք	ոչշատա
գիսկեն	գաղա	ոտաստա	ֆատա
գիսկեն-նաղաշ	սաֆիլատա		

Մուշեղյանը չի բավարարվել բանաստեղծություններ ու բերթեր հավաքելուվ. ժողովածուն հարստացրել է առանձին ընկերների մասին հուշերով, որոնց մեջ կան նաև այնպիսիները, որոնց անունը ոչ մի բանաստեղծություն չի նվիրված։ Դրանք գլխավորապես ընկերական շրջանակի մարդիկ են, որոնց մեջ կան նաև ուրիշ ազգությունների ներկայացուցիչներ։ Բանաստեղծի և կամ նոր հարց հարուցել։ Բանաստեղծությունները տպագրված են «Ասպետ ոգու» (Ասքետ ոգի) «Ասպետական» նախորդած և նրա մասին տեղեկություն չի տալիս։ Ասկե(ն)ուն չի պահպանվել։ «Ես ձեզ ճանաչում եմ, ինչպես ինքնասպան ձեր ամբողջ պատկերով հ, որտեղ բանաստեղծին ձեր ամենից ավելի ուրախ ժամերն են անցել։ Բանաստեղծությունների հետաքրքրական ժամանակագրությունը ցավոք (տալիս նրանց այբբենական հերթականությունը, բնատրի ո։ղղագրությունը)։

պեսզի Մաջնունը նրա և իր երեք որդու մասին ասի «բան գօվա-
սանութեանց», որը և զետեղված է ժողովածվում։ Նույն կերպ
Ծղիան իրազեկում է Քյոռօղլու մասին, որն «էր ազգաւ տաճիկ...
ապստամբէր թագաւորէնն» և այլն, հավաստելով, որ նրա մասին
պատմություննները բազում են։

Ծղիա Մուշեղյանի ձեռագիրն աննկատ չի մնացել մասնա-
գետներից. նրան անդրադարձել են մի շարք հետազոտողներ
(Ա. Սամվելյան, Ա. Երևանլի, Գ. Թարվերդյան, Մ. Սեիդով, Ա. Աբ-
րահամյան և այլն), գիտական պարբերականներում տպատարակ-
վել են մի շարք բանաստեղծություններ, որոնցից նշելի են Մի-
րանի ադրբեջաներեն բանաստեղծությունների տպատարակումը
Մ. Սեիդովի կողմից[28], Քյոռօղլու 13 երգերինը՝ կատարված Ա. Աբ-
րահամյանի և Գ. Գաբրիելյանի կողմից[29]։

Ինչպես տեսնում ենք, ցարդ կատարվածը սկիզբն է միայն և
ժողովածվի ամբողջական հրատարակության անհրաժեշտությունն
անժխտելի է։ Այն շահեկանորեն կհարստացնի գրականագիտու-
թյան աղբյուրային բազան նոր միավորով և մասնագետներին
հնարավորություն կընձեռի համակողմանիորեն հետազոտելու գրա-
կան մի ինքնատիպ մասյան։

Այսպիսով. ժողովածուն նյութ է տալիս, նախ, միջնադարյան
տաղերի հետազոտման, մերձավորարևելյան գրականությունների
պատմության, ժողովուրդների գրական-մշակութային առնչու-
թյունների ուսումնասիրման համար. ծանոթացնում է մեզ հայտնի
բանաստեղծների նոր ստեղծագործություններին, ներկայացնում նոր
անուններ ու նրանց ստեղծագործություններից նմուշներ, պատ-
կերացում է տալիս XVIII դ. առաջին քառորդում Պարսկաստա-
նի և Անդրկովկասի տարածքում ժողովրդի ընդերքում եղած գրա-
կան հետաքրքրությունների ու պահանջմունքների մակարդակի,
ժամանակի գրական-բանահյուսական «արտադրանքի» մասին.
վկայում է մեզ հասած ամենահին տեքստերի մասին, փաստում
հայ հեղինակների ադրբեջաներեն, ինչպես և երկլեզու ստեղծա-
գործելու իրողությունը։ Վերջապես, նրա մեջ արտացոլված ենք
տեսնում տարբեր ժողովուրդների՝ տարբեր ակունքներ ունեցող
գրական-մշակութային արժեքների ու հոգևոր գանձերի փոխներ-
թափանցման ու փոխհարստացման անհերքելի իրողությունը՝ ի
հեճուկս և ի հակակշիռ նրանց միջև հարատև ներհակության։

LORETTA DANEGHIAN

COLLECTION OF POEMS WRITTEN IN ARMENIAN LETTERS IN THE ARCHIVES OF YEGHIA MOUSHEGHIAN

Yeghia Mousheghian (Astvatsatourian, Karnetsi) was a prominent figure in the 18th century Armenian culture. He lived in Persia in 1717—1724. The wide range of his interests is reflected in his bulky archives, now in the „Archives of Russia's Foreign Policy", Moscow.

Besides single poems that are found in different piles of the archives, a valuable collection of poems compiled by Yeghia Mousheghian attracts attention. The collection includes about two hundred Armenian, Turkish, Azeri and Persian poems written in Armenian letters by about sixty poets, bards and unknown authors.

The collection presents a valuable material for the history of Armenian. Turkish, Azeri and Persian literatures.

ԾԱՆՈԹԱԳՐՈՒԹՅՈՒՆՆԵՐ

1 *Տղիսյի պապենական ազգանունն է Մուշեղյան, սակայն նա որդեգրել է նաև Աստվածատուրյան ազգանունը՝ ըստ իր հայրանվան, նրան վերագրվել է նա երկու ազգանուն՝ Կարնեցի, Երզրումցի։*

2 *Մուշեղյանի ծննդյան թվականը ցարդ համարվել է 1689-ը։ Սակայն մի շարք նոր փաստերի օգնությամբ (դիվանի էջերից մեկին արված Տղիսյի նշումը, նրա կնիքի դրոշմը հուշագրության էջերին և այլն) մենք ճշգրտեցինք, որ Տղիա Մուշեղյանը ծնվել է 1688 թ. (տե՛ս Լ. Դանեղյան, Տղիա Մուշեղյան Կարնեցի, Թուրքերեն-հայերեն բառարան (ՀՍՍՀ ԳԱ «Լրաբեր» (հաս. գիտ.), 1989, թիվ 3, էջ 100)։*

3 *Այն պահպանվել է դիվանի B-5 թղթապանակում՝ զանազան մանր հաշիվների շարքում (թ. 18 բ)։*

4 *Ուղերձները պետք է հանձնվեին Լյուդովիկոս XV-ին, Կարլոս VI-ին և Հռոմի Պապին։*

5 *Տղիայի ձերբակալության ու հարցաքննությունների ընթացքն արտացոլող գործը պահվում է նույն արխիվում, որտեղ Տղայի դիվանն է (տե՛ս ստորև)։*

6 *Տղիա Մուշեղյանի դիվանը պահվում է Ռուսաստանի արտաքին քաղաքականության արխիվում, «Ռուսաստանի հարաբերությունները Հայաստանի հետ ֆոնդում* (Архив внешней политики России, фонд 100—«Сношения России с Арменией» *(այսուհետև՝* АВПР):

7 Հուշագրության համառոտ անվանումն է «Անձկություն». մանրաժապավենը պահվում է Մաշտոցյան մատենադարանում։

8 Հ. Ոսկյան. Ծղիա Աստվածատուրեան Մուշեղեան և իր գրական տրտաղրութիւնները, Վիեննա, 1927, էջ 71։

9 «Собрание актов, относящихся к обозрению истории армянского народа». т. I. М., 1833, с. 363.

10 Ա. Հավճաճեիայաճ. Պետրոս գի Սարգիս Գիլանենց, էջմիածին, 1916. էջ 9, նույնը, Հայ-ռուս օրիենտացիայի ծագման խնդիրը, էջմիածին, 1921. Համեմատած, վավ. 3, 4, 6 և այլն։

11 Բավարարվենք միայն մի քանի հեղինակների թվարկումով, որոնք զբաղվել են դիվանի առանձին միավորների հետազոտմամբ. Պ. Հարությունյան, Բ. Ջուգասղյան, Ա. Աբրահամյան, Ա. Երևանլի, Հ. Արասլի և այլն։

12 «Ծղիա Կարնեցու դիվանը», Առաջարանը և Ծանոթագրությունները պրոֆ. Ա. Գ. Աբրահամյանի, Երևան, 1968։ (Մեր պատրաստած «Ծղիա Մուշեղյանի նամականին» ՀՍՍՀ ԳԱԱ հրատարակչությանն է հանձնվել 1989 թ. և ցարդ սպասում է տպագրման)։

13 Դիվանի տարբեր էջերում մեզ հանդիպել են բեյթեր (2), որոնցում չհշտվում է ծղիայի անունը՝ «Քրիստոսի ծառա էլիաս և որոնք, հավանաբար, պատկանում են հենց նրա գրչին։ Իսկ ահա նամակներից մեկում ծղիան բանաստեղծություն է նվիրել հասցեատիրոջը՝ Հովհաննեսին (АВПР, д. В—31, л. 31 об):

14 Դիվանի էջերում, հաշվեմատյաններում, ձեռատետրերում բազում հիշատակություններ կան ծղիայի կողմից գիրք կամ գրքեր գնելու մասին։ Տե՛ս նաև Բ. Ջուգասղյան, Ծղիա Մուշեղյանի (Կարնեցու) գրադարանը (ՀՍՍՀ ԳԱ օվրաքերթ (հաս. գիտ.), 1983, թիվ 1)։

15 АВПР, д. А—3, л. 2.

16 Պահպանում ենք բնագրի ուղղագրությունը և՛ այստեղ, և՛ բանաստեղծական ձևերը թվարկելիս։

17 Բ. Ջուգասղյան, Հայ-իրանական գրական առնչություններ, Երևան, 1963, էջ 47։

18 АВПР, д. А—3, л. 158.

19 Համմ. Ա. Տեկանցի, Մ. Աբեղյանի, Ա. Ղուկասյանի, Ա. Մնացականյանի, Մ. Մկրյանի և այլոց կարծիքները (Ա. Առաքելյան, Հայ ժողովրդի մտավոր մշակույթի զարգացման պատմություն, Երևան, 1975, էջ 288—295։ (Այսուհետև՝ Ա. Առաքելյան):

20 Աղթամարի ս. Խաչ վանքի թիվ 347 ձեռագրի հիշատակարան (տե՛ս Ա. Առաքելյան, էջ 289)։

21 Անդ։

22 Մ. Աբեղյան, Հայոց հին գրականության պատմություն, Երևան, 1946. էջ 417, 418; Ա. Առաքելյան, էջ 288։

23 Տե՛ս АВПР, д. А—3, л. 131, об. 163 об.

24 АВПР, л. 58, об.

25 АВПР, л. 24 об.

26 АВПР, л. 12 об.

27 Հետաքրքիր է, որ այս «գովասանությանը» հաջորդում են չղրված էջեր, որոնց մասին Սղիան բացատրում է. «Տեղի թողումք, որ յորժամ լսեմք այլոց և գրեմք դիպուկ ժամանակիս» (անդ)։

28 Մ. Սևիդով, Հայ բանաստեղծ Միրանի ադրբեջաներեն բանաստեղծությունները («Ադրբեջ. ՍՍՀ ԳԱ Նիզամու անվ. գրականության և լեզվի ինստիտուտի աշխատություններ», Բաքու, 1956, թիվ 9 (ադրբեջաներեն))։

29 Ա. Աբրահամյան և Դ. Գաբրիելյան, Քյոռ-օղլու նորահայտ երգերը (ՀՍՍՀ ԳԱ «Տեղեկագիր» (հաս. գիտ.), 1954, թիվ 9)։

МАКСИМ ХАМОЯН

ЛИНГВИСТИЧЕСКОЕ НАЗНАЧЕНИЕ И МОДЕЛЬ ОБРАЗОВАНИЯ ПАРЕМИОЛОГИЗМА

(На материале курдского языка)

В специальной литературе широкое распространение имеет мнение, согласно которому устойчивые словосочетания и предложения, в число которых входят и паремиологизмы, образуются по грамматическим (синтаксическим) моделям переменных словосочетаний и предложений и подобно им имеют структуру формально-смысловой сцепки, т. е. являются единствами, одну сторону которых образует сцепление форм компонирующих слов, связанных между собой формальными связями, а другую сторону—сцепление значений компонирующих слов, связанных между собой смысловыми связями[1]. Однако в результате исследования паремиологического материала курдского языка выясняется, что паремиологизмы образуются по особой, присущей только им структурно-семантической модели и реализуются как структурно-семантические элементы, а не структурно-семантические сцепки. Обнаружение этой модели обусловливает коренные изменения во взглядах на природу паремиологизмов. Оно имеет принципиально важное значение для определения паремиологического состава языка и его отграничения, с одной стороны, от других типов устойчивых словосочетаний и предложений и, с другой стороны, от малых жанров устного народного творчества, в число которых включаются они некоторыми исследователями.[2]

Ниже приводится краткое описание этой модели.

Анализ паремиологизма (так же, как и других языковых единиц) в целостном (интегральном) аспекте на уровне причинно-следственных связей выявляет его лингвистическое назначение в системе языка и модель, по которой он образуется.

1. Под назначением имеется в виду свойство удовлетворения потребности: языковые образования, в том числе паремиологизмы, возникают из потребности в общении—в передаче (выражении) определенного идеального содержания—единицы мысли. Из этого следует, что языковые образования имеют свойство удовлетворения потребности, ибо то, что возникает из потребности, обладает свойством удовлетворить эту потребность. Таким образом, рассматривая языковые образования в их связях с порождающей их потребностью, мы обнаруживаем у них особое обособленное свойство—свойство удовлетворения потребности, изначально присущее им. Это свойство, до сих пор не отмеченное в литературе, условно названо автором лингвистическим назначением языкового образования. Оно представляет собой единство двух сторон (аспектов) языкового образования: цели, которой оно служит в системе, и определяющегося этой целью его языкового устройства, обладающего тремя типами особенностей:

а) всеобщих, присущих всем языковым образованиям;

б) общих, свойственных только определенному кругу языковых образований;

в) индивидуальных, присущих только данному конкретному языковому образованию.

Эти три типа особенностей вместе с целью, которой служит языковое образование, позволяют ответить на три разных вопроса, касающихся природы структурно-семантической организации языкового образования: из чего оно состоит (характер материала), что оно отражает или обозначает (характер действительности) и как оно отражает (специфика отражения) и, в зависимости от этого, каков характер его организации. Таким образом, термин «назначение» применя-

ется здесь в двух планах: назначение как совокупность всех частных признаков языкового образования вместе с целью, которой оно служит в системе; назначение как анализ по назначению, как метод, прием установления последнего. Этот метод, условно названный в некоторых работах автора социолингвистическим методом,[3] имеет то преимущество перед существующими в лингвистической литературе методами определения внутренних границ языка, и, в частности, различными методами определения объекта и границ различных научных дисциплин, что приводит к выявлению одного, единого, истинного критерия разграничения различных типов языковых единиц—специфики их назначения: подобно тому как язык отграничен от других общественных явлений спецификой своего назначения, соответствующей специфике породившей его потребности, различные типы проявления языка—языковых единиц на наиболее общем уровне его членения отграничены друг от друга спецификой своего назначения, соответствующей характеру различных типов породившей их потребности в общении. Между тем встречающиеся в языкознании разные методики выделения и анализа языковых единиц, направленные на их научное определение, построены на явном несоблюдении соизмеримости исследовательского направления с задачей исследования. В то время как вопрос «что такое язык?» требует ответа—научного определения, основанного на его назначении, придаваемые ему определения не касаются этого аспекта. В частности, существующие определения языка как средства человеческого общения основаны на специфике его назначения главным образом в части цели его возникновения как его социальной сущности. В отношении же интерпретации самой лингвистической сущности языка—его устройства в аспекте его связей с потребностью они отстают. С другой стороны, в то время как при определении языка главное внимание уделяется социальной стороне его сущности—его функции общения, при определении языковых единиц, наоборот, основной упор делается на лингвистическую сторону их сущности—па осо-

бенности их внутренней структуры или внешние собственно структурные связи. Причиной появления в науке разных определений языка и языковых единиц является не недостаточность их изучения в частных аспектах, не преимущество одних из этих аспектов перед другими, а именно то, что вопрос об определении языка и языковых единиц решается без выбора для этой цели соответствующего общего аспекта исследования. Несоответствие выдвинутых частных аспектов исследования задаче научного определения, приведшее к порождению множества разных определений одного и того же объекта является причиной того, что лингвистика до сих пор не обладает единым критерием определения внутренних границ языка.

Лингвистическое назначение языкового образования не относится к числу его частных свойств, не находится на одном уровне с его структурно-семантическими и функциональными особенностями. В зависимости от этого аспект изучения элементов языка в их связях с потребностью подлежит строгому различению и отграничению от традиционно выделяемых трех аспектов: структурного, семантического и функционального. Главной особенностью такого исследования является то, что позволяет выявить не только особенности внутренней структуры языкового образования, но и цель, которой оно служит в языке. Именно эта особенность и является обязательным условием для соответствия данного подхода задаче исследования, состоящей в раскрытии назначения как объективной основы определения языкового образования. Любое определение языкового образования, не содержащее указание на то, какой цели оно служит, не может быть полноценным определением. Сам вопрос «что такое языковое образование?» уже предполагает ответ, основанный на его назначении.

Единственно объективное определение языка—это определение, основанное на его назначении. Из определения языка, основанного на его назначении, мы выводим определение его единиц. Метод их выделения и анализа по назна-

чению применяется в соответствии с их важнейшим признаком—спецификой их назначения, являющейся критерием их разграничения на наиболее общем уровне членения языковой системы. По этому критерию устойчивые словосочетания курдского языка дифференцируются на следующие разновидности: фразеологизмы, устойчивые речевые единицы, имеющие контактно-устанавливающее назначение, синтаксические, переменно-устойчивые обороты и паремиологизмы.[4]

Паремиологизмами являются устойчивые языковые образования, обладающие паремиологическим назначением. К ним относятся обороты типа: *хэта хар оьн гае пирданэ* (букв.: кривая борозда находится под старым быком), *жьн стына малейэ* (букв.: женщина—это колонна (опора) дома) и т.д. От других типов устойчивых предложений языка, а также от слов и фразеологизмов они отличаются прежде всего характером отражаемой ими действительности и спецификой самого отражения. Референтами паремиологизмов являются общие закономерности сферы социальной, а нередко и внесоциальной жизни и характеризуют паремиологию как народную философию, как своего рода дидактический кодекс народа в его познавательной деятельности.

Законы общества познаются на основе накопления опыта наблюдений над их отдельными, частными проявлениями, являющимися их конкретными реализациями в действительности. Отдельные частные проявления еще непознанной общей закономерности, встречающиеся повсюду, отражаются в сознании в форме единицы мысли, имеющей структуру суждения. В результате познания связи между подобного рода проявлениями одной и той же закономерности и установления взаимоотношений между самими суждениями о них из последних возникает умозаключение о самой закономерности, являющееся особой формой отражения действительности. Как только умозаключение возникает, оно требует своей языковой объективизации—формы своего выражения. Таким образом, паремиологизм возникает как языковой представитель социальной закономерности на основании умоза-

ключения о ней. Наличие умозаключения, определяющего собой сложный комплекс особенностей, характерных только для строения паремиологизма, является важнейшим и непременным условием его образования. Но при этом оно формируется и становится фактом языка лишь благодаря форме его лингвистической объективации, с которой оно образует неразрывное языковое единство. Что касается формы (материальной оболочки) паремиологизма, то она не представлена в готовом виде, а впервые складывается из имеющихся в языке готовых элементов-слов из потребности в выражении умозаключения. Это означает, что паремиологизм образуется, опираясь, с одной стороны, на результаты познавательной деятельности человека, а с другой —на достижения его языкотворчества. В зависимости от этого определение паремиологизма в качестве двуплановой единицы не представляется полным без указания на взаимоотношения между его двумя планами. Этот аспект изучения паремиологизма особенно важен тем, что ведет к выявлению тех качеств паремиологических значений—умозаключений и пареомиологических форм, благодаря которым они вступают в связь друг с другом и образуют соответствующие паремиологические единства.

2. Если языковое образование возникает из потребности в выражении единицы мысли идеального содержания, то правомерно моделировать процесс его образования в схеме «значение → форма», где стрелкой указывается направление процесса его построения, начинающегося значением и завершающегося формой. При этом в такой схеме выявленная универсальная лингвистическая модель имеет разные типы проявления, которые лежат в основе организации различных форм языкового материала—становления языковых единиц разных систем строения. В частности, в особом типе проявления она лежит в основе образования слов, в другом типе своего проявления она встречается у фразеологических единиц, в специфических формах она лежит в основе образования некоторых типов устойчивых словосочетаний, в число

которых по признаку устойчивости входят паремиологизмы. Эти типы проявления универсальной лингвистической модели отличаются друг от друга своей схемой функционирования, особенностями состава наполняющего их языкового материала. О некоторых из них, характерных для слов, фразеологизмов и переменных словосочетаний и предложений, сообщается в наших работах, посвященных описанию фразеобразовательной модели.[5] Здесь же приводятся некоторые сведения о типе проявления данной модели, лежащем в основе образования паремиологизмов. Его можно условно назвать паремнообразовательным типом проявления модели или, для удобства, просто паремнообразовательной моделью. Однако прежде чем приступить к его описанию, отметим еще и то, что он функционирует в двух вариантах: развернутом и свернутом, по которым паремиологический состав языка дифференцируется на две разновидности: паремиологизмы, образующиеся по развернутому варианту, и паремиологизмы, образующиеся по свернутому варианту. Паремиологизмы развернутого варианта имеют развернутую материальную оболочку, представленную полностью переосмысленным компонентным составом. Паремиологизмы же свернутого варианта имеют свернутую материальную оболочку, представленную непереосмысленным или частично переосмысленным компонентным составом.

Попытаемся воспроизвести паремнообразовательную модель сперва в ее развернутом варианте на примере паремиологизма *Хэта хар бын гае пирданэ* (букв.: кривая борозда (находится) под старым быком). Со стороны воспроизводящего схема этого паремиологизма в самой общей форме представляется в виде «значение (умозаключение) → форма», где стрелкой указывается направление процесса его построения, начинающегося значением и завершающегося формой. Эта же схема со стороны воспринимающего паремиологизм приобретает форму обратную—«форма → значение (умозаключение)», где стрелка означает направление процесса восприятия паремиологизма, который начинается

формой и завершается значением. Паремиологизм сперва воспринимается в части звучания—сцепления форм компонирующих слов, связанных между собой формальными связями и образующих формальную сцепку *Хэта хар бьн гог пирдань*. Вслед за этой формальной сцепкой воспринимается суждение «кривая борозда (находится) под старым быком»—в смысле: «причина кривой борозды (коренится) в уклончивости старого быка», представляющее собой сцепление значений компонирующих слов, связанных между собой смысловыми связями и образующих смысловую сцепку, облеченную в данную формальную сцепку и составляющую вместе с ней отдельную формально-смысловую сцепку. В составе паремиологизма эта формально-смысловая сцепка выделяется как отдельный, самостоятельный блок, который служит основой образования его материальной оболочки. Следом за этим блоком воспринимается некое суждение в виде «причина неполадок (неприязни, ссоры) коренится в неискренности старшего (руководителя)», связанное с этим блоком как формой своей объективации на основе отношения сравнения—уподобления—отождествления с суждением «причина кривой борозды (коренится) в уклончивости старого быка», с которым имеет общий признак «нечестность (неискренность)». Оно вместе с этим блоком образует другой, отдельный, самостоятельный блок в следующей структуре:

«Хэта хар бьн гае пирдане—звучание—(подобно тому как (причина кривой борозды (коренится) в уклончивости старого быка → (так и) причина неполадок коренится в неискренности старшего (руководителя)», где стрелка означает, что первая часть структуры, т. е. первый блок выступает формой лингвистической объективации следующего за ним суждения, образуя и вместе с ним новый блок. Но восприятие паремиологизма формированием этого—второго блока не завершается. Вслед за ним воспринимается некая единица мысли в виде умозаключения «(так что) причина неполадок исходит от старшего (руководителя)», имеющего в ка-

честве формы своей объективации этот блок и образующего вместе с ним другой, отдельный, третий блок на основе установления причинно-следственных связей с предшествующим ему суждением «причина неполадок коренится в неискренности старшего (руководителя)». Умозаключение воспринимается как вывод, заключение из этого причинного суждения и в то же время как его следствие. Им же завершается восприятие паремиологизма.

Структурно-семантический состав воспринятого паремиологизма представляет собой сложную конструкцию, состоящую из трех блоков:

Первый блок: формально-смысловая сцепка—*хэта хар бын гае пирданэ*.

Второй блок: первый блок+суждение «причина неполадок коренится в неискренности старшего (руководителя)».

Третий блок: второй блок+умозаключение «(так что) причина неполадок исходит от старшего».

Со стороны воспроизводящего—образующего паремиологизм порядок расположения этих блоков представляется в обратной форме:

Первый блок: умозаключение «(так что) причина неполадок исходит от старшего+второй блок.

Второй блок: суждение «(потому что) причина неполадок коренится в неискренности старшего»+третий блок.

Третий блок: формально-смысловая сцепка *хэта хар бын гае пирданэ*.

В этом случае сцепление трех блоков отражает полную картину процесса образования паремиологизма:

«Причина неполадок исходит от старшего (руководителя)» → (потому что) причина неполадок коренится в неискренности старшего (руководителя)» → «(подобно тому как) причина кривой борозды (коренится) в уклончивости старого быка»—звучание—сцепление форм компонирующих слов».

Из этой интерпретации паремиологизма явствует, что представленные в нем блоки находятся в своеобразных не-

рархических отношениях: третий блок—носитель суждения—сравнения содержится в составе второго блока в качестве его строительного материала, а последний—в составе первого блока. Первый блок отражает модель образования—воспроизведения паремиологизма в форме «значение—форма», где значением выступает умозаключение, а формой—второй блок.

Умозаключение облекается во второй блок на основании причинно-следственных отношений, устанавливаемых между ними:

«Причина неполадок исходит от старшего, потому что причина неполадок коренится в старшем». Это суждение является сложноподчиненным суждением с придаточным причины. В нем главной частью является:

«Причина неполадок исходит от старшего», а придаточной частью—«(потому что) причина неполадок коренится в неискренности старшего».

Между обеими частями выявляются причинные отношения: в придаточной части указывается причина того, о чем говорится в главной части. Из этого следует, что собственно паремиологической семантемой, из потребности в выражении которой возник данный паремиологизм, является главная часть—умозаключение. Будучи выводом, заключением из причинного суждения, умозаключение не обладает собственным средством языкового выражения. Оно объективируется путем включения этого суждения в связь с суждением о некоторой внесоциальной закономерности, облекаясь в его материальную оболочку. Суждение причинное соединяется с суждением-сравнением о внесоциальной закономерности по ассоциации—на основе установления между ними отношений сравнения—уподобления—отождествления: суждение «причина неполадок коренится в неискренности старшего» на основе ассоциации по сходству вызывает суждение «причина кривой борозды коренится в уклончивости старого быка», облекаясь в его материальную оболочку.

Модель «умозаключение — второй блок» в своем развернутом варианте, присутствующая у всех паремиологизмов с полностью переосмысленным компонентным составом, в несколько упрощенном, свернутом варианте лежит в основе образования паремиологизмов с непереосмысленным или частично переосмысленным компонентным составом. В последнем случае она вместо четырех допускает наполнение трех элементов, которыми являются:

а) умозаключение, б) причинное суждение, в) звучание—сцепление форм компонирующих слов.

Проиллюстрируем ее на примере паремиологизма *хэ и мьрьн йэкьн*, в котором все компоненты сохраняют свои значения

а) умозаключение «(так что) спящий человек без «сознания» (не знает, что творится с ним и вокруг него), б) причинное суждение «(потому что) сон то же самое, что и смерть, сон и смерть (спящий и мертвый)—одно и то же», в) звучание—сцепление форм компонирующих слов.

Рассмотрим другой пример: *жьн стуна малейэ*, обнаруживающий частично переосмысленный компонентный состав:

а) умозаключение «дом (семья) основан на женщине», б) причинное суждение «(потому что) женщина (как колонна)—опора дома (дом опирается на женщине)», в) звучание—сцепление форм компонирующих слов.

Эти и аналогичные примеры паремиологизмов с непереосмысленным или частично переосмысленным компонентным составом обнаруживают сцепление двух блоков:

Первый блок: умозаключение+второй блок.

Второй блок: суждение причинное—звучание—сцепление форм компонирующих слов.

Таким образом, в подобного рода паремиологизмах отсутствует третий блок, а точнее, образующее его суждение—сравнение. Однако отсутствие этого суждения не означает нарушения паремиообразовательной модели, поскольку, как это видно из приведенных примеров, причинное суждение, само по себе построенное на основе отношения сравнения

уподобления—отождествления между предметами (сон и смерть, женщина и колонна), своеобразно компенсирует суждение-сравнение, выступает компоновкой функций двух блоков.

Итак, назначение паремиологизма—служить языковой констатацией социальной закономерности на основании умозаключения о ней.

Паремиологизм образуется по особой модели в структуре «умозаключение+второй блок», реализующейся в двух вариантах. Этой моделью определяется особый характер комплексной организации паремиологизмов, отличающий их от других типов языковых единиц, выделяющихся на наиболее общем уровне членения языковой системы. В связи с этим правомерно предоставить паремиологии право на существование в качестве отдельной, самостоятельной научной дисциплины, а в зависимости от этого и выделить подчиненную ей отрасль паремиографии и поместить ее в один ряд с лексикографией и фразеографией.

MAKSIM KHAMOIAN

THE LINGUISTIC APPOINTMENT AND THE MODEL OF FORMING PAREMEOLOGISM

(On the material of Kurdish)

Paremeologism are the units of the language with the structure of the sentence, only with their own structural—semantic models and they possess a specific linguistic appointment in the system of language. The linguistic appointment of paremeologism is its isolating global property, its satisfying property demanded by social necessity which is presented as a unit of its two aspects: the aim with the help of which it serves in the system and connected with this aim its complex structure which has three kinds of peculiarites: general peculiarity which all the language formations have, common pecu-

liarity connected only with the paremeologism and individual peculiarity. These peculiarities, with the aim of paremeologism, give us an opportunity to answer three different questions connected with its social and linguistic nature:

1. What does it consist of? (the character of material).
2. What does it reflect? (the specific reflection).
3. How is its reflection? (the specific of reflection) and depending upon this.
4. What is the character of its order?

Paremeologism appears as language representative of the conformity with the law in the sphere of social life on the basis of conclusion. Paremeologism is formed with the following universal structural—semantic model „Conclusion + cause thinking+comparative thinking+utterance". But something it is realised by this scheme „Conclusion+cause thinking (built on the basis of comparison)+utterance".

ПРИМЕЧАНИЯ

[1] См.: *А. В. Кунин.* Фразеология современного английского языка. М., 1972. с. 2; *А. И. Молотков.* Основы фразеологии русского языка. Л., 1977, с. 32; *А. Г. Назарян.* Фразеология современного французского языка. М., 1976, с. 53.

[2] См.: *Ю. В. Рождественский.* Введение в общую филологию. М., 1979, с. 20.

[3] *М. У. Хамоян.* Основы фразеологии курдского языка. Ереван, 1988, с. 13.

[4] Там же, с. 65.

[5] Там же, с. 68.

САМВЕЛ КАРАБЕКЯН

МОРФОНОЛОГИЧЕСКИЙ АНАЛИЗ СЕГМЕНТОВ С ТАНВИНОМ В АРАБСКОМ ЛИТЕРАТУРНОМ ЯЗЫКЕ

Обращение к гносеологическим основам арабской языковедческой традиции и разработка на этой основе системы описания в терминах современной лингвистики и с учетом достижений тех или иных ее дисциплин (в частности, морфонологии) создает предпосылки для дополнительного рассмотрения ряда проблем, связанных со структурой арабского слова.[1]

Особенности строения основ и словоформ арабского литературного языка приводят к тому, что их анализ непосредственно в терминах согласных и гласных фонем и экспонируемых ими морфем не всегда оказывается достаточным без дополнительного обращения к содержательной природе и функционированию традиционного элемента лингвистического описания, принятого в арабской грамматической теории харфа.[2] В контексте традиционной системы анализа последний предстает той узловой промежуточной единицей, через которую преломляются языковые функции согласных и гласных фонем. Возникает система их опосредованного (через харф) участия в формировании экспонента морфологически значимых единиц. В этой системе языковое содержание согласных и гласных фонем определяется их функцией выражения значений jars (звучание) и haraka (движение), комбинация которых служит формой харфа, а степень и форма экспликации этого содержания в пределах харфа определяет закономерности функционирования последнего в

качестве минимальной единицы словообразовательного плана.

В таковом своем качестве харф определенным и непротиворечивым образом описывает все значимые формы, иначе говоря, любая такая форма, как правило, без остатка членится на харфы. Проблема возникает лишь при членении конечных сегментов именных форм, содержащих нунацию (танвин) и словоизменительные показатели, которые описываются в терминах не харфов, а их интегрантов—гласных компонентов.

Так, например, в именной форме mu.da.r◌.ri.sun членение конечного сегмента sun на харфы наталкивается на серьезное препятствие, связанное с возникновением морфемной границы внутри харфа su, в гласном компоненте которого локализуется словоизменительное значение. Следующий за тем танвин также традиционно рассматривается в качестве субхарфной единицы, хотя очевидно, что в просодическом отношении он воспринимается как самостоятельный харф.

Тем самым морфологическое строение танвинных сегментов определенным образом диссонирует с основополагающим принципом осново- и словообразования в арабском литературном языке.

В данной статье делается попытка определить глубинный механизм формирования таких сегментов на основе анализа морфонологических процессов, затрагивающих конечный харф основы и морфемы, реализуемые в следующих за ним морфологических позициях.

Предположение о возможности таких процессов основывается на целом ряде фонологических и морфологических данных. К их числу, в частности, относится заметное сходство между танвинным сегментом -un и последовательностью морфем Øu + na в соответствующих формах множественного числа (ср., например, mu.da.rØ.ri.sun и mu.da.rØ.ri.su Øu,na). Внешнее сходство, а также функциональная родственность компонентов обоих сегментов (ср. -u (ед. ч.)

и -⁄u (мн. ч.)—словоизменительное значение raf: танвин (ед ч.) и нун (мн. ч.) — исходное значение раздельности именной формы) проливают определенный свет на природу возникновения танвинных сегментов, имеющую, безусловно, морфонологический характер: реализация примыкающих к основе морфологических позиций соответствующими формальными показателями создает на этом участке именной формы опеределенную, «напряженность» фонологического (ритмико-просодического) характера, вследствие чего возникает ситуация «наложения морфов»,[3] приводящая к образованию танвинного сегмента. Направление такого морфонологического процесса можно представить в следующем виде:

$$mu.da.r\varnothing.ri.sun < mu.da.r⁄.ri.s\,[u + (⁄u.n\varnothing)],$$

где: n∅ —морфема с исходным значением раздельности
⁄u—морфема со словоизменительным значением raf
...u —субморф, незначимый элемент, выделяемый в составе основы в силу его вовлечения в морфонологический процесс, обусловленного фонологическим окружением.

Танвинный сегмент возникает в результате наложения морфов ⁄u и n∅ и своеобразного сращения их с основой, представляя собой алломорф не одной морфемы, а морфемосочетания ⁄u + n∅. В основе такого наложения лежит фонологическая (ритмико-просодическая) невозможность соположения в речи двух неполных морфов (∅V + C∅). Возникающий при этом «амальгамированный» вариант морфемосочетания (реализация двух морфем в одном морфе), разумеется, лишен внутренних границ Морфологические границы восстанавливаются лишь в таком отрезке, где реализуются раздельные алломорфы каждой из морфем. Тем самым вопрос о «морфемном членении» конечного харфа основы лишается смысла.

При анализе именных форм типа mu.da.r∅.ri.su.⁄u.na. конечная часть которых, на первый взгляд, представляет собой то же сочетание морфем, что и исходно в форме mu.da.

г. ∅ri.sin (∅u + na, функционально равное ∅u + n∅) возникает вопрос, почему здесь не происходит аналогичного «свертывания»? Это, на наш взгляд, обусловлено совершенно иным, фонологическим контекстом, определяющим иное направление и характер морфонологического процесса.

mu.da.r∅.ri.su.∅u.na < mu.da.r∅.ri.s [u + (∅u1 + ∅u2) >

> ∅u + n∅ > na],

где: ∅u1 — морфема со значением мн. ч.
∅u2 — морфема со словоизменительным значением raf.
n∅ — морфема со значением раздельности.

Здесь, как можно видеть, также происходит наложение морфов, при котором морфемосочетание ∅u + ∅u реализуется в одном морфе ∅u. Невозможность дальнейшего свертывания приводит к другому варианту избежать запретного соположения ∅V + C∅ — трансформации C∅ > CV (в нашем случае — n∅ > na).

Аналогичная картина и в форме mu da.r∅.ri.si.∅i.na:

mu.da.r∅.ri.si.∅i.na < mu.da.r∅.ri.s [u + (∅u + ∅i) >

> ∅i + n∅ > na],

где: ∅u — морфема со значением мн. ч.
∅i — морфема со словоизменительным значением jarr,
n∅ — морфема со значением раздельности.

Здесь происходит наложение морфов ∅u + ∅i > ∅i с возникновением «амальгамированного» морфа (под воздействием которого субморф... и принимает форму ...i), а также обычная в данном морфонологическом контексте трансформация n∅ > na.

Запрет на третью словоизменительную форму в этих случаях, как известно, справедливо связывается с возникновением совпадения морфем в позиции выражения числа и словоизменительного значения (в обоих случаях — алиф). Морфонологический анализ дает возможность выявления механизма такого совпадения.

Для потенциальной, нереализуемой формы mansub **мн. ч.** он выглядит следующим образом:

mu.da,rØ.ri:s [u > a + (Øu + Øa) > Øa + nØ > ni] >

> mu.da.rØ.ri.saØa.ni,

где: Øu — морфема со значением мн. ч.
Øa — морфема со словоизменительным значением nasb,
nØ — морфема со значением раздельности.

Для реализуемой формы marfu **дв. ч.**

mu.da.rØ.ri.s [a + (Øa + Øu)' > Øa + nØ > ni] >

> mu.da.rØ.ri.sa.Øa.ni,

где: Øa — морфема со значением дв. ч.
Øu — морфема со словоизменительным значением raf,
nØ — морфема со значением раздельности.

Невозможность третьей словоизменительной формы в дв. ч. также связана с тем, что морфонологический процесс приводит к ее материальному совпадению с прямой словоизменительной формой.

Ср.:

дв. ч., реализуемая словоизменительная форма marfu:

mu.da.rØri.s [a + (Øa + Øu) > Øa + nØ > ni] >

> mu.da.rØ.ri.sa.Øa.ni,

дв. ч., нереализуемая словоизменительная форма mansub:

mu.da.rØri.s [a + (Øa + Øa) > Øa + nØ > ni] >

> mu.da.rØ.ri.sa.Øa.ni.

Рассмотренные здесь морфонологические процессы сопутствуют (а возможно, являются одной из причин) возникающей избыточности категории словоизменения в арабском языке.[5] Ведь образующийся при наложении морфов сегмент -un в силу своего «выпадания» из системы легко

свертывается дальше до нуля, а во второй подсистеме выражения словоизменительных значений в совокупности значений, выражаемых в позиции «амальгамированного» морфа, доминирует семантика числа (в разговорной речи, например, где категория словоизменения нейтрализована, употребляются варианты с морфом ∅l, связанным не с исходным значением числа, а восходящим к морфеме со значением словоизменения).

В заключение хотелось бы отметить, что, говоря о рассмотренных морфонологических явлениях, следует иметь в виду, что речь идет прежде всего о синхронных процессах, а не исторических деривациях. В них можно выделить два уровня: глубинный, где действуют правила построения ритмико-просодических схем (они лежат в основе наложений типа ∅u + ∅u > ∅u; ∅u + n∅ > un и т. п.), и поверхностный, где действуют правила «озвучивания» заданных ритмических позиций (они лежат в основе трансформации na > ni и т. п.), обеспечивающие большую вариативность и продуктивность исходно ограниченного числа ритмико-просодических схем.

Эти проблемы связаны с углубленным анализом морфонологических процессов и заслуживают особого рассмотрения.

SAMVEL KARABEKIAN

THE ANALYSIS OF THE „TANVIN"-ENDING OF LITERARY ARABIC

The article deals with the internal mechanism of „tanvin"-ending through the analysis of morphonological processes regarding the morphemes in the stem and in following morphological positions.

ПРИМЕЧАНИЯ

1 Автор считает, что применительно к анализу арабского текста было бы вернее избегать оперирования термином «слово», как ввиду неодноз-

начности самого термина (применительно к арабскому языковому материалу см. об этом, например: *Габучан Г. М. Ковалев А. А.* О проблеме слова в свете фактов арабского литературного языка.—В сб.: Арабская филология М., 1968, с. 40—51.), так и (что более важно) в силу того, что языковые единицы, традиционно воспринимаемые как глагольные словоформы, представляют собой предикативные структуры. Тем не менее, исходя из необходимости не перегружать данное изложение терминологическим анализом, здесь используется общепринятый понятийный аппарат.

[2] Относительно интерпретации этого понятия см.: *Габучан Г. М.* К вопросу о структуре семитского слова (в связи с проблемой «внутренней флексии»).—В сб.: Семитские языки, вып. II, ч. I. с. 114—127.

[3] О наложении морфов см.: *Кисевич В. Б.* Морфонология. Л., 1986. с. 74—83.

[4] Морфонологические трансформации типа ⊗u > ⊗a в определенном фонетическом окружении известны. См., например: *Сегаль В. С.* К фонологической характеристике долгих гласных в литературном арабском языке).—В сб.: Семитские языки, вып. II, ч. II, с. 451—458).

[5] См. об этом: *Габучан Г. М.* Уровневая концепция и арабское словоизменение.—В сб.: Вопросы теории современного литературного арабского языка. Лейпциг, 1988, с. 193—213.

Ըստում լուսոյ և մեծ հայրապետ Հայոց Ներսէս զԱրշակայ ազգին Հայոց, որ Քրիստոսի կոչեցաւ: Ինչպիսի աշխարհ ազգն Հայոց և քրիստոնէութիւն ընդունելոյ նորա: Ոչ ոք կարէ զայս ամենայն գրով ցուցանել, բայց միայն որ ինքն տեսցէ զայս ամենայն և լուիցէ ի բերանոյ ճշմարտաց վարդապետաց, որ ի ժամանակին յայնմիկ ի Հայս էին, և ի ներքոյ նոցա ուսեալ ամենայն ազգն Հայո

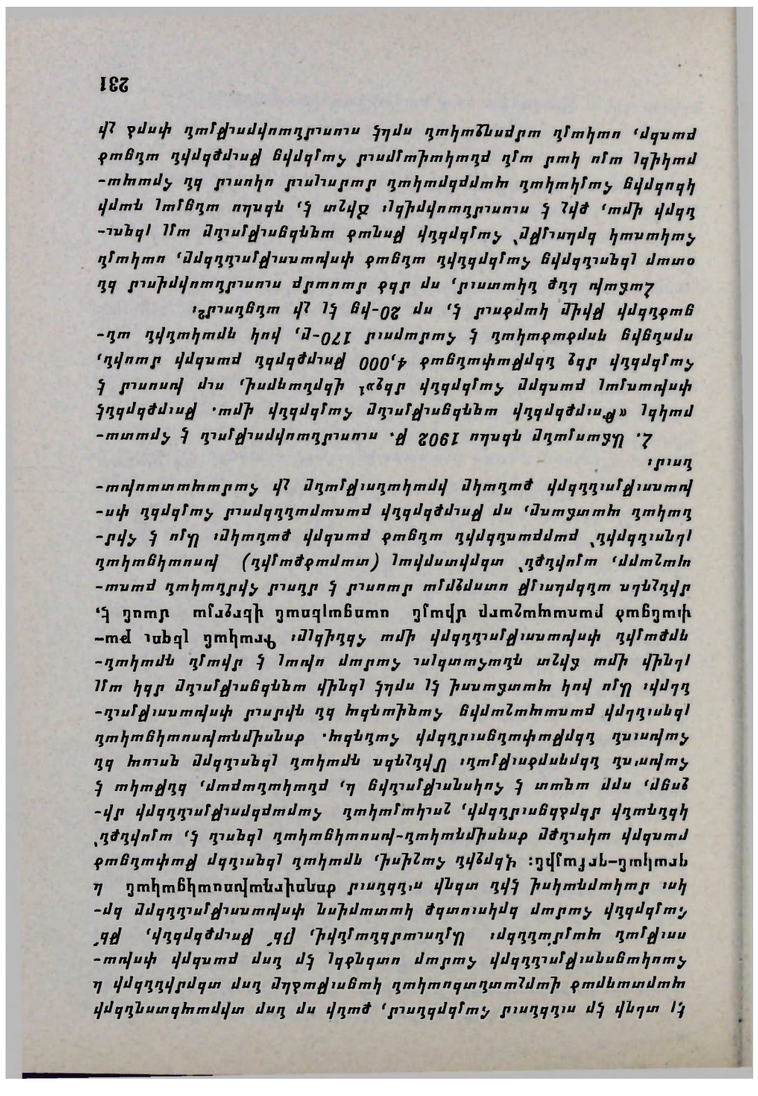

արվել։ Հ. Աճառյանի «Հայերեն արմատական բառարանում» ի մի են բերված հիշյալ՝ միայն մամուլում տրապարակված հայերեն բառերը, որոնք գործ են ածվում թուրքերենի այս կամ այն բարբառներում[3]։

Մի կողմ թողնելով վիճահարույց բառերի հարցը՝ մենք ներկա հոդվածում կանդրադառնանք անվիճելիորեն հայերենից թուրքերենին անցած բառերի քննությանը, որոնք ոչ թե գրքային կամ գրական փոխառություններ են, այլ դրացիական հարաբերությունների ժամանակ հայերից տեղական թուրքերին անցած ամենաանհրաժեշտ կենցաղային, առտնին իրերի, բույսերի, տան կահավորմանը վերաբերվող իրերի, գործիքների անուններ են, որոնց հոմանիշները շատ դեպքերում բացակայում են թուրքերենի բառապաշարում։ Այս առավելության շնորհիվ էլ նրանք կայուն տեղ են գրավել ոչ-գրական թուրքերենի խոսակցական տարածքային բարբառներում։ Մեծ մասամբ ուշադրություն է դարձվել գրական լեզվին անցած փոխառությունների վրա, իսկ բարբառներին անցած փոխառությունները մնացել են տեսադաշտից դուրս։

Այստեղ կարող է օրինական մի հարց բարձրանալ. ինչպես պատահեց, որ թուրքերենը դիմեց հայերենի օգնությանը այնպիսի մի ժամանակ, երբ հայերը կամ արդեն չկային կամ այնքան էին նվաղել Թուրքիայում, որ տեսակարար կշիռ չունեին։ Մինչդեռ թուրքերենի բառարաններում հայկաբանությունները գնալով շատանում են։

1930-ական թվականներին սկսվեց «հարազատ թուրքերենի» (մաքուր թուրքերենի) ջատագովների շարժումը, որոնք թուրքերենից դուրս էին շպրտում ոչ թուրքերին՝ արաբերեն և պարսկերեն բառերը (ֆարսի)՝ փոխարենը ժողովրդական-խոսակցական լեզվից վերցնելով «թուրքերեն» բառեր, որոնք էլ, վերջին հաշվով, հայերեն ծագում ունեցող բառեր դուրս եկան։ Այս հայերեն բառերն արդեն բազմաթիվ հարյուրամյակներ դարձել էին թուրքերենի ժողովրդական բարբառների անքակտելի մասը, որտեղից էլ սկսեցին ներմուծվել գրական ու գեղարվեստական գրականության մեջ։ Ուրեմն հայկաբանությունները «նորաբանություններ» չեն թուրքերենի համար, այլ անհրաժեշտությունից խոսակցական լեզվից գրականի մեջ կյանքի կոչված բառեր։

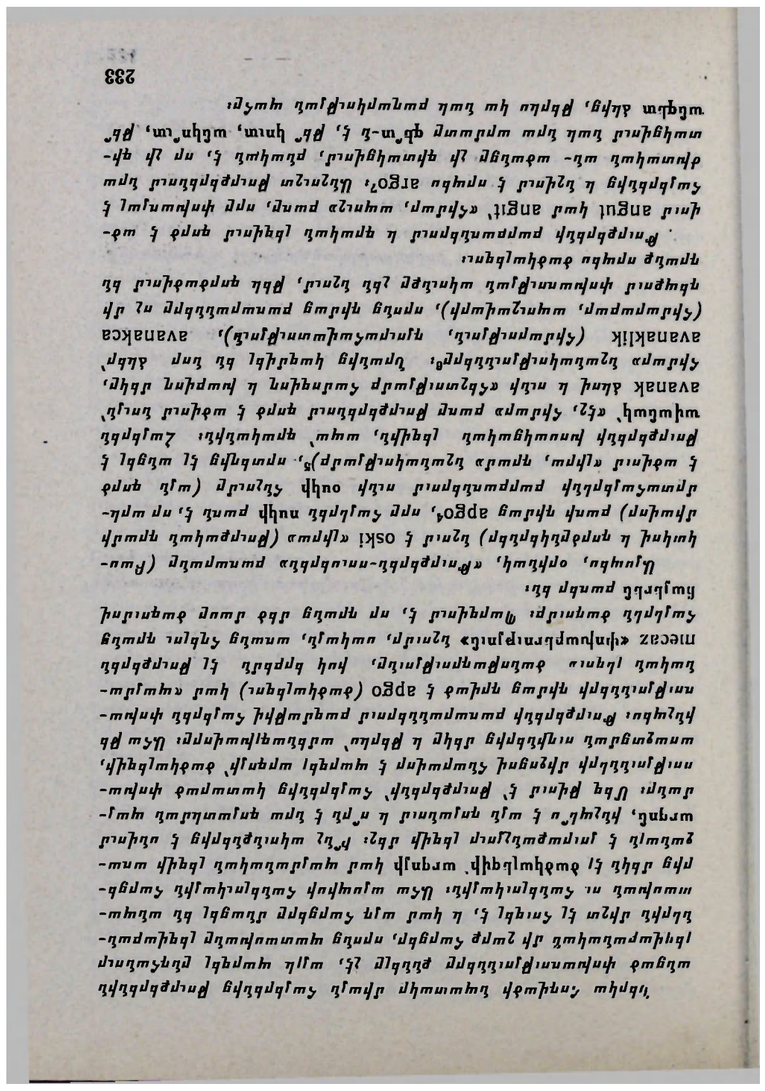

Նյութս, օրինակ, «Թուրքերեն-ռուսերեն բառարան» բառարանը (Բառարկուկի և ղրղըզկերեն) նշում է oski «միայն (Թուրքական գրքի մասին) բառի գրաց arpo[4], որ չվերծանեցին բառարանների բառարանները (այն գործ մարտահրավեր ունի ouèh հնդարը (այն գործ և ածկում) բառի գրաց arpo[4], որ չվերծանեցին ոսկի բառն է, որ արձանագրում է նրա ընթերցումը ըստ հնչյունական սկզբունքների, այլ ոչ թե ըստ ավանդական ուղղագրության, որը հաճախ ներկայացնում է ոչ թե հնչյունական, այլ ձևաբանական սկզբունքներ։

Ինչպես տեսանք նախորդ հատվածում, Ռեշիդ Մելիքովը ևս ընդունում է, որ ավանդական ուղղագրությունը հաճախ ներկայացնում է ոչ թե հնչյունական, այլ ձևաբանական սկզբունքներ։ Թուրքերենի բարբառների ուսումնասիրության ժամանակ նա հանգում է այն եզրակացության, որ ավանդական ուղղագրությունը (հիմնականում Ստամբուլի գրական լեզվի հիման վրա) ոչ միայն չի արտացոլում բարբառների հնչյունական առանձնահատկությունները, այլև հաճախ աղավաղում է դրանք։ Ռեշիդ Մելիքովը գրում է. «Ինչպես հայտնի է, թե՛ Իռանում, թե՛ Թուրքիայում և Ռուսաստանում գործող թուրքական դպրոցներում ուսուցումը կատարվում է ավանդական ուղղագրությամբ, որը ոչ միայն չի արտացոլում ժողովրդական խոսվածքների հնչյունական առանձնահատկությունները, այլև հաճախ աղավաղում է դրանք։ Ռեշիդ Մելիքովը գրում է. «Ինչպես հայտնի է, թե՛ Իռանում, թե՛ Թուրքիայում և Ռուսաստանում գործող թուրքական դպրոցներում ուսուցումը կատարվում է ավանդական ուղղագրությամբ, որը ոչ միայն չի արտացոլում ժողովրդական խոսվածքների հնչյունական առանձնահատկությունները, այլև հաճախ աղավաղում է դրանք։ Ռեշիդ Մելիքովը գրում է. «Ինչպես հայտնի է, թե՛ Իռանում, թե՛ Թուրքիայում և Ռուսաստանում գործող թուրքական դպրոցներում ուսուցումը կատարվում է ավանդական ուղղագրությամբ, որը ոչ միայն չի արտացոլում ժողովրդական խոսվածքների հնչյունական առանձնահատկությունները, այլև հաճախ աղավաղում է դրանք։ Ռեշիդ Մելիքովը գրում է. «Ինչպես հայտնի է, թե՛ Իռանում, թե՛ Թուրքիայում և Ռուսաստանում գործող թուրքական դպրոցներում ուսուցումը կատարվում է ավանդական ավանդական (հիմնորեն, ոչխարաշխատրի), որոց դիմց բառարանները ոչ մի դեպքում փոխանցում չեն նրան, թեև գործածում են գրանք որպես ծածկագրեր։

Թուրքերենի բարբառների և գրաված լեզուների գործ է ածում anguł կամ angit՝ «հիմար, ապուշ» բառը, որը փոխառյալ է հոն՝ anguł կամ angit՝ «հիմար, ապուշ» բառը, որը փոխառյալ է գրաված լեզուների և նրանց է որպես arpo՞։ Նշանակալ թերություններ ունի ավանդական ուղղագրությունը, բայց ոչ միայն դրանում։ Ռեշիդ Մելիքովը գրում է. «Ինչպես հայտնի է, թե՛ Իռանում, ուշ՞ թե՛ տյանցյալում նրա արձանագրում գե՞ն-ն է, թե՛ Իռան, ուշնո՞ւմ, թե՛ ուզբեկ ձևից, թեև նա նաև բառարկուկյան ապա։

Հայերեն բերել բարբառների, հնչյուն օրինակ, կա-
զմերկերի և որպես ձայնարկի «դե, դեպ, շարժվել, հայտ» նշա-
նակությամբ է ելել՝ «դե՛, դեպ, շարժվել, հայտ» նշանակությամբ ու-
մեկ ելել եմ՝ «հարցակից, նեղվել, ընկճվել, ընկերանալ» նշանա-
կությամբ և հոմանիշ ածականներ՝ madik՝ «հարցակից, ընկերա-
կան, բանասիրական, գաղ, խորամանկություն» նշանակությամբ և հոմանիշ
ածականներ՝ madik ætmak,m ądik oyna-
mak, madik etmek՝ «հարցակից, նեղվել, ընկերանալ, ընկերանալ
անել» madik yutmak՝ ծուղակ, թակարդ ընկնել, խաբվել, հա
նած madik՝ «հասկանալ բառը, որպեսզի չլսել ոչ ոքի ան-
պատասխանել և չխոսալ» հոմանիշ ածականներ՝ ձայնակ, ձայն
հասկանալ և ոչ մի բան չլսել և չխոսալ:

Հայերեն նորակ բառը ընկերանալ նշանակությամբ և ածական
նած մորուք ձևով, սահայն ձեռք է բերել «զառամած, ծեր, քոփակ,
դեպ զբոսանոց»[12] նշանակությունը. գոր է ածական
նաև մորուկաւոր, մորուկեան՝ մորուկեասմակ՝ «զառամել,
հասկանալ» նշանակությունները[13], նա բառը չի գործ
նական ածականների:

Հայերեն նորակ բառը ընկերանալ գործել է ածականի
նած մորուք ձևով, սահայն ձեռք է բերել «զառամած, ծեր, քոփակ,
դեպ զբոսանոց»[12] նշանակությունը. գոր է ածական
նաև մորուկաւոր, մորուկեան՝ մորուկեասմակ՝ «զառամել,

Ֆայերեն ժամկոչ բառը պրծել է zangoç. որ ժամ բառը փոխարինվել է գաւազ-ով, որը ծառի բունի է հուշարձան zeng՝ «պատր, zengele, zengel՝ «պատուհան, պատգամախոս պատճեն ձևերից Zangoç-ը արդեն ոչ թե «ժամ հոգևոր, եկեղեցի կամ «ժամացույց»[18] բառաստուկ է գիտացվում։ Այլ եվրոպական լեզուներ գաւազ ձեշեցողը ևս -ար ածանցով կազմված լինելու փաստը ցույց է տալիս, որ այդ հնչում է ճամբազ[19], որ կարելի է բացատրել՝ «ապակյա ալյոնի, բարձրադիր տեղ, խրճիթ»[17], -ար ածանցի ճանաչված արժեքով և բուլղարերեն ժամ «տուրք, հուսալիցք» կամ canavar «գայլ, խաչակրիչ», ինչպես նաև բուլղարերեն ժամ «ձայնք հնչեցնող գործիք, օր. bilbular՝ «բուլբուլ» թռչունի միջոցով է հնչում «ժամ ածողը»։ Շատ հետաքրքրական է «ձայնը հնչեցնող» բառը նշանակում է նաև՝ «ծաղրածու, կատակախոս, ծաղրածուական հնարքներ ցուցադրող»։ Միևնույն ժամանակ հայերեն ժամ ձևը հայերեն, որտեղ այն ունի «ժամանակ, ժամացույց, ժամկետ» արժեքները։ Հայ ժողովրդական բանահյուսության մեջ հանդիպում ենք ժամ-ի (Դարս, Երգարան, Օրհ, Բայրուդ, Ծարիկարիշ) գործածությունների, որոնք ցույց են տալիս, որ այդ բառը հնչել է Ջամ՝ ժամ, ժամանակ՝ «ժամ, ժամկետ» իմաստներով։ Ժամ բառը հնչել է zangoç. որ ժամ բառը փոխարինվել է գաւազ-ով, որը ժամով է հնչեցրել zeng՝ «պատր, zengele, zengel՝ «պատուհան, պատգամախոս ձևերից Zangoç-ը արդեն ոչ թե «ժամ հոգևոր, եկեղեցի կամ «ժամացույց»[18] բառաստուկ է գիտացվում։ Այլ եվրոպական լեզուներ գաւազ ձեշեցողը ևս -ար ածանցով կազմված լինելու փաստը ցույց է տալիս, որ այդ հնչում է ճամբազ[19], որ կարելի է բացատրել՝ «ապակյա ալյոնի, բարձրադիր տեղ, խրճիթ»[17], -ար ածանցի ճանաչված արժեքով և բուլղարերեն ժամ «տուրք, հուսալիցք» կամ canavar «գայլ, խաչակրիչ», ինչպես նաև բուլղարերեն ժամ «ձայնք հնչեցնող գործիք, օր. bilbular՝ «բուլբուլ» թռչունի միջոցով է հնչում «ժամ ածողը»։ Շատ հետաքրքրական է «ձայնը հնչեցնող» բառը նշանակում է նաև՝ «ծաղրածու, կատակախոս, ծաղրածուական հնարքներ ցուցադրող»։ Միևնույն ժամանակ հայերեն ժամ ձևը հայերեն, որտեղ այն ունի «ժամանակ, ժամացույց, ժամկետ» արժեքները։ Հայ ժողովրդական բանահյուսության մեջ հանդիպում ենք ժամ-ի (Դարս, Երգարան, Օրհ, Բայրուդ, Ծարիկարիշ) գործածությունների, որոնք ցույց են տալիս, որ այդ բառը հնչել է Ջամ՝ ժամ, ժամանակ՝ «ժամ, ժամկետ» իմաստներով։ Ժամ բառը հնչել է zangoç. որ ժամ բառը փոխարինվել է գաւազ-ով, որը ժամով է հնչեցրել zeng՝ «պատր,

«Մխիթարի գիտեմ ընդ ընկոյզ»։ Ոտար-փոխոտի բառատուն այս բառս չունայ է Հիւրեն. այլոր՝ քլիքլի (1) և նշանախոյ է «գոտկակոթ կամ գոտեվրա ձգտելու կապակցող մի նախշազարդ»[21]։ Նոյն նշանախոյությամբ այն առնչ է ձայնարձակ բառի հետ՝ ըստ Ղուկասի՝ «ասող բառերուն վրայ ուշադրութիւն դարձնող, ինքզինքը ճարտար՝ նաեւ ճարիպ՝ «գիտուն գիտնական, այլ բառերուն վրայ ընդհանուր ընկերութեան մէջ խոհեմ, ուշիմ» նշանակութեամբ[22]։ Ղուկասի մէջ ալ ընդհանուր ընկերութեան մէջ գործածուած է նաեւ «ընդունելութեան արժանացած, ազնուական» իմաստով[23]։

Դասական շրջանի հարուստ նաեւ ժողովրդային գրականութիւն (11), «ընդունի կոդ»[24] բառի առնչութեամբ ձայներէն կոդ-ի հետ, ինչպես նաեւ tapon՝ «հնացած, անպիտան, նեղսիրտ, դողայից նշանակութեամբ[25]։

Հոդակապ շրջանակներուն հնարաւոր չէ բոլոր բառերը գրելնորոգելու ենթարկել, ուստի մենք միայն հարցական ցուցակ տալով, որոնք գտնուած են գիրքերնիս մէջ։

ԲԱՐԱՆՈՒԹԻՒՆ, ՁՆՈՂՈՒՏՆԵՈՒԹԻՒՆ, ՆՁՈՏՈՒԹԻՒՆ

cirmar 2 (DS, 1188) —արար ջրհոր հանար բացուած առու-ջրտար (ՌՍՖ, 486)
բանր 1 (DS, 3485) —փոքրիկ բարձունք, լուր-բլուր
ցօրս 3 (DS, 2105) —վրան բաց փորուած առու-կոյր (ԳՀ, 599)
ցօրսէ 2 (DS, 2*06) —մարդկէ բաժնող բլրակ-կոյրեղ (ՀՒՀ, 383, ՍՒ, 79)
ցագշո, ցայշո (DS, 1895) —կաւէ կամարի հող-կաթսայ, կաթեցնե, կարկնե
(ՌՍՖ, 296 ՀԱՀ, 2, 496)

тог (DS, 3171) —*Іиѵѣшѣ ѵшѣшѣиѣ ѡѣѵѣи, іт ѵшѣшѣиѣ ѵіршѣѵ ѣпе-ѡпопр (ЭЯ, 922)*

per III, pere III (DS, 3127) —*ѡшчѣрѣ ЧЯчѣіпе ѡѣпр (ѡпрЦ-рѣт (ЭЯ, 182)*

put, put. vermek (DS, 3492—3) —*рпеш, пѣѵіпе, ѡпчѣѵ ѡѣшипѣ-рѣеш. рѣѵі*

Iɔroiu (Ior+oiu) (DS, 3093) —*ірѣѵір ѣрѣрѣѣѵірѣѵ пеѣиѣпоп Іѵпш-іпг. іпп (ZUЯ, 2, 308)*

ɋoɔɟoɔ (DS, 2107) —*ѵѣѵрѣѵіпоɋ ѳпєѳ ѣѵѣп ɋѵѳпѳшчшаѣѣ ѡрѵпѵір ѣпѣѵѣр (ZЯR, 356)*

pisal. puŝa (DS. 3448) —*ѵѣгѳшѳ-чѣгѳшѳ (ѵ2ZЯR, 4, 655)*

ɋiɕan II, ɋiɕan (DS, 2025, 2074) —*ѵдЦѣг-Ъѣѳшѣ (ЭЯ, 579)*

cogaɜbɪ I (DS, 994) —*чшѵш, ѵѣпѣе ɋѵшѵш ѣѵѣпоɋ-ѳпопопѳг (ZЯR, 439, ЭЯ, 723)*

mev I (DS. 3174) —*ѳрЯѳшпѵѣѵ, Іѵѳпопѣ пѵѣе ѣ ѵіпоɋѣрѣе-ѵпч (ЭЯ, 793)*

marseni (DS, 3130) —*ѵѳшрѣѵір-ѵѳшгѵѣѵѣр (ЭЯ, 462, ѵѳгѵпѣі, ЭЯ, 765)*

orĺm, orum V (DS. 3288, 3290, 3487) —*ѡрѵѵѣрмѣ шѣпе ѣѣшѳшшпг пѵіѵ-ѳгпѣ (ЭЯ, 814)*

mermeni, mormani (DS. 3902) —*ѵпг, ѵпрѵѣір-ѵѳгѵѣѵѣр (РЦЭ, 411)*

mora I, mor II (DS, 3203) —*ѵпг, ѵпр-ѵпг (ЭЯ, 793, 794)*

ɋoɋoˀ, ɋöɋöl, ɋoɋo I (DS, 2094) —*чшѵш, ѵѣпѣіѣ ѣѣѣѵѣ ɋѣѵпѵіе-ѣѣѣпѵіе (ZЯR, 472)*

gigot (DS, 2036)—*հաստացող ընկույզի կեղև* (*ՊՀ, 533*)

գլխա (DS, 2086)—*եղևնազգիների (փշատերևների) մի ձառատեսակ. գինի*

վատ՝ ձոր ժայռոտ (*ՊՀ, 1065*)

perdiç, pardüç II (DS, 3896, 3498)—*փոխ ինդիկ պատերը մաքրելու վաֆելու կտավի*

ներկ, ներկանյութ (DS. 3293)—*բրիչը սրընթերից կճրտկոտ պատրաստություն. նիհիկ.*

ճկիկ (*ՊՀ 516, ՀՈՒ, 506*)

pişpişik (DS, 3449)—*ոտսնելու խոտ-փշփշուկ* (*ՊՀ, 1075*)

ialık II (DS, 3061)—*արմիզոտ, լոլիկ-ոլիկ* (*ՊՀ, 431*)

horun dutu (P, 103)—*կարմիր, բրիչը ինդիգո բոյր. ոտոտվի բոյր* (*ՊՀ, 663, ՊՄՊ, 347,*

ջնարհ ածել (*ՊՀ, 493*)

pamuk, pambuk (DS. 3387)—*բամբակ-բաճկան* (*ԺՀՈՒ, 4, 606*)

post etmek (DS, 3472)—*փոցխ անել. փոլխել-փոպխ անել* (*ՊՀ, 1032*)

manğer, manker (DS. 3121)—*փայտե փոցխ-ամանքան* (*ՊՀ, 731—732, ՀՈՒ, 493*)

mara, maran III (DS, 3126)—*սալի մեջ ատխատակներ-ամառն* (*սալի ախոռ*

արտոցակած տախտակներ (*ՊՀ, 755*)

gerrap (DS, 2009)—*կալը տատմածելու գորձեր-կատարի* (*ՊՀ, 553, ՀՈՒ, 361*)

nat (DS. 2241)—*գնդատուր ընտանիք-նար* (*ՊՀ, 303*)

nezik IV, *nezük* IV (DS. 3250)—*բեկերը մալուչ տարբեր ճախատակի ատր-ճա*

գան (*ՊՀ, 303*)

pibiri (P, I, 82)—*ձիսնկոլոյն, նրանիի ածցք-բուլխարի(կ). բիսերին* (*ՊՀ, 194, 204*)

palat VI (DS, 3408)—*բնտրի մեջ հաց բիսելու տարմատը-վիտիտր. բաղադ* (*ՊՀ, 1060*)

laran (DS, 3096)—*մատից տարբած պատրի կատ-ատան* (*ՊՀ, 412*)

pedrik II, *pedirik* (DS, 3419)—*մաքրած, սանրած, ոտոտելու վիճակի հասցված բաժակի ջրալա-պատոյզ* (*ՊՀ, 902*)

perdiç, pardüç II (DS, 3896, 3498)—*փոխ ինդիկ պատերը մաքրելու վաֆելու կտավի*

կտոր՝ ձոր ժայռոտ (*ՊՀ, 1065*)

mazi I, mazu (DS, 3145) —*սալլի երկու անիվները կապող ամուր փայտե սռնի-* մազի, մզկի, *(ԳՌ, 703)*

lölüklemek, lolükleumek (DS, 5088) —*ոլորել, փաթաթել-* լոլակ, լոլիկ, լոլակ ցնել *(ՀԱՒ, 2, 292, ԳՌ, 431—432)*

palavara I, palavra (DS, 3384) —*ղռների կամ լուսամուտների վերևի հաստա տուն փայտը-*բալավար, բալվար *(ԳՌ, 101, ՀՌՌ, 81—2)*

purut, purutcu (DS, 3488) —*հողից պատրաստված ամանեղեն-*բրուտ *(ՀԱՌ, 292)*

küle (P, 105) —*բամբակի փխլիա-*հուպա *(ՀՌՌ, 145, 677)*

kemos (P. 104) —*քամոցով, բռնակով պղնձյա աման-*ֆամոց *(ԳՌ, 1094)*

sarat (P, 37, 109) —*մաղերից ամենախոշոր անցքավը-*սարատ *(ԳՌ, 954, ՀՌՌ, 583)*

corik (DS, 1001) —*անծորակ ցինկապատ կուլա-*ճորիկ. ճռռիկ, ճռռի, ճուպկ, ճռռակ, ճուռճիկ *(ԳՌ, 730, 733)*

pıgp g (DS, 3439) —*կավից ջրի սափոր-*բղբղիկ *(ԳՌ, 914)*

punik, punuk (DS, 3441, 3486) —*ձեռքի փոքր կողով, սապատ-*պռնիկ *(ԳՌ, 926* բուճռնիկ *(ԳՌ, 225)*

galat II (DS, 1899) —*մրգի երկոտանի կողով-կաղաթ, կալաթ (ԳՌ, 541)*

örek IV, öreke (DS, 3344) – örog VII) —*իլիկ-*օռոմ, ռոմ *(ԳՌ, 949)*

poduç (DS, 3466) —*ջրի փոքրիկ սափոր, երկկանթ-*պռտիճ *(ԳՌ, 923)*

nügü I (DS, 8257) —*լափի միավոր՝ նռկի-*նուկի *(ԳՌ, 816)*

pıpiç (DS, 3475) —*դուդուկ-*պիպիչ *(ՀՌՌ, 558)*

çokali, çokal IV (DS. 1259) —*կավե կաթսա-*ճուկճալ *(ԳՌ, 731)*

puçuk (DS, 3482) —*փռչիկ, փամփուշտ (ԳՌ, 1083)*

mirmirik (DS, 3203) —*խաղողի օղի չդարձած հյութ-*մռմռուկ, մռմռիկ *(ԳՌ, 799)*

los II, loj (DS, 3088, 3089) —*կավե կաթսա-*ճուկճալ *(ԳՌ, 731)*

macar III (DS, 3098) —*կարմիր բաղունկից և մասուրից պատրաստված քքու-* մաճառ *(ԳՌ, 74)*

mat V, 2, mit III (DS, 3135, 3225) —*քանձր դոշար, մաթ-*մաք *(ԳՌ, 742)*

şilkam, şivkam (P, 110) —*խաղողի շիվերի մզվածքը-*շիվքամ *(ԳՌ, 830)*

mazın II (DS, 3145) —*մածուն-*մածուն *(ԳՌ, 744)*

racik (DS, 3505) —*ընկուզղով սուջուխ-*ռոճիկ *(ԳՌ, 948)*

gaga (DS, 1892) —*մրգ և չոր մրգեր-*կակա *(ԳՌ, 540)*

gij (DS, 2037) —*սալորի և ծիրանի ծառերի խեժը-*խեժ *(ՀՌՌ, 278)*, խիժ *(ԳՌ, 468—469)*

nor, nur (DS, 3255) —*նոր պահիր-*նոր

papa II (DS, 3392) —*հաց (մնկ.)-*պապա *(ԳՌ, 1066)*, քաքա *(ՀՌՌ, 649)*

äll 1, 2 (DS, 3079) —*գետի քերած ավազը-*լել, լէլ, լձել *(ՌՍԳ, 327)*

mlj (DS, 5195) —*մշուշ, մեղ, մառախուղ-մրժ (ՍՌ, 145)*
puk, pük (DS, 8494) —*բուք-քուֆ (ՀՀՌ, 114)*
pɤrpuz, pırpoz (DS, 3444, 3970) —*բոլոռաս-բորբոս (ԳՌ, 203)*
mırık, mırrık (DS, 3188, 3189) —*մրուր, նստվածք-մրրիկ, մրուկ (ՀՀՌ, 495)*
murur (P, 107) —*խաղողի չիրայի տականքը-մուռ*
lak II, lak (DS, 3059) —*փչացած ձու, սեխ-լակ (ՀՀՌ, 238, ԳՌ, 407)*
pɤtot II, potik (DS, 3474) —*խակ մրգի տտիպությունը բերանում-փոքոր, փոքիկ (ՀՀՌ, 69, ԳՌ, 1075)*
gad (DS, 2187) —*ալրված հաց-կուտ գճալ (ԳՌ, 607)*
par I, per IV, por I, pur IV (DS, 3354, 3477, 3469, 3487, 3496) —*փառ, քաղաքի- պար, փառ (ԳՌ, 902, 1064)*
giliz II (DS, 2078) —*փսլինք, լորձ-գլեզ, կլեզ (ՀՀՌ, 344)*
gucur I (DS, 2187) —*փոքր, կարճահասակ-կուճուռ (ԳՌ, 604)*
cɤtik (DS, 1193) —*ձկուկի մատ-ճրիկ, չքիկ, ճրճիկ (ԳՌ, 713), չըքիկ (ԲՍԳ, 455)*
pirtik I (DS, 3460) —*քրքրված շորի պատառիկ, ցնցոտի-փրքիկ, փոսիկ, փռռուկ (ՀՀՌ, 663, ԳՌ, 1087)*
cipik I (DS, 983) —*պստիկ-ծիպուկ, ծիպ (ԳՌ, 515)*
cillot (DS, 11) —*քշվառ, աղքատ, սոված-չլուա, չլտել (ԳՌ, 881)*
potik I (DS, 3473) —*կարճահասակ-փոքիկ, փոքս (պոչատ) ԳՌ, 1075)*
gop I (DS, 2102) —*անքև, կոնատ-կոպ, զոպ (ՀՀՌ, 358)*
iotl (DS, 3088) —*որկրամոլ, շատակեր-լոքի, լոր, լոքո (ԳՌ, 430)*
lokko I (DS, 3094) —*շատ գեր, անճոռնի-լոքո, լոճ, լոզ (ԳՌ, 440, ՀՀՌ, 258)*
pırçık, pirçek, pırç I (P, 109, DS, 3441) —*մազափունջ, արմատների-փռչիկ, փուռ (ԳՌ, 1084,86)*
pert II, 3, pirtik II (DS, 3432, 3 60, 3470) — *մսի փերթի-փերթ (ԳՌ, 1075)*
pogan (DS, 3466) —*փողոց-փողոց (ԳՌ, 1077)*
dındın (DS, 1463) —*դանդաղաշարժ, տնտնալ-ղնղնալ (ՀՀՌ, 518, Գր, 1037)*
çıstık (DS, 986) —*կոշիկ, լատիկ-չսաիկ (Հ ՌՌ, 4,144)*
cirbit, cıbrıt (DS, 986) —*ալքի ճպուռ-ճպոռա, ճրպռա (ԳՌ, 734, ՀՀՌ, 448)*
ceg I (DS, 870) —*կողով հյուսելու ծեղ-ծեղ (ՀՀՌ, 306, ԳՌ, 511)*
cov (DS, 1004) —*բրնձի փոքրիկ կապ-չով, խուրձ կապելու կեմ (ԳՌ, 939).*
merl V (DS, 3169) —*էդ կաքավ-մարի*
murzu ballk (DS, 3212) —*մուրզա ձուկ-մուրզա, մուրզի, մաւրձա (ԳՌ, 797. ՀՀՌ, 491)*
moz (DS, 3212) —*մեծ ճանճ-մոզ (ԳՌ, 789)*
oşık, öşık (DS, 3356, 3292) —*շնիկ-օշիկ (ԳՌ, 1135),*
maçl II (DS, 3100) —*կատու-մաշո (ԳՌ, 754)*

pipi V (DS, 3457) —*հեղհեղաձավ-պիպի (ԳԲ, 910)*
pin II (DS, 3454) — *աքացի-փին (ԳԲ, 1070)*
puç IV (DS, 3492) —*դուլպա-բուճ (ԳԲ, 205, ՀՔԲ, 117)*
gölöt II (DS, 2095) —*կոլոտ, կարճահասակ-կլոլա (ԳԲ, 585)*
lıpız 1, 2 (DS, 3058) —*տիլորո-լպուզ (ՀՔԲ, 259, ԺՀՔԲ, 2, 427)*
put olmaq (IIS, 3491), plt (3445) —*րոպե, բթանալ-բութ (ԺՀՔԲ, 1, 349)*
p tik, pitik (DS, 3448, 3492) —*քիլ, փոքրիկ-պտիկ, պուտիկ (ԳԲ, 926, 930)*
mat IV (DS, 3135) —*ապշել-մաթ մնալ (ՀՔԲ, 454)*
lıhçor (DS, 3077) —*կեղտոտ, փնթի-լղճար (ԳԲ, 428)*
lap II. lep I (DS, 3064, 3073) —*թաթ, ափ-լըփ, լափ, լըզ (ԳԲ, 422, 423, 439)*
perk I, II (DS. 3130) —*ամուր, ձիր, ուժեղ-պիրկ (ԺՀՔԲ, 4, 203)*
gıg, gı II (DS, 2036) —*կենդանիների կղանք-կղ, կղկղաճի կղանոց, կղաո (ՌՍԳ, 305)*
gıjık II (DS, 2037) —*կարիճի կիճ-կիճիկ, կիճ, կինճ (ԳԲ, 569, 579)*
gej (DS, 1971) —*ուղևորի շշմած վիճակը-գեժ (գեժտել) (ՀՔԲ, 131)*
lalı'k III, lälılk (DS,) —*անչեզոք, համր-լալիկ (ԳԲ, 406)*
pompul, pumpul (DS, 3468, 3185)—*թռչունների գազաթի փունջը-փմփուլ գլխին թողած գազաթափունջ*
punpul (DS, 4186) —*թռչունների մազր-բմբուլ*
palak, palak II, III (DS, 3382) —*քուլա-քուլա-պալակ-պալակ (ԳԲ, 890)*
g·llik III, gı.lık (DS, 2078) —*փոքրիկ, մանրիկ-կիլիկ, կլիկ (ԳԲ, 573)*
mıjal I, megel II (DS, 3103) —*գաշտում, արտում ոչխարի հանգստանալու տեղը-մակալ տալ, մաղալել (ԳԲ, 746, ՀՔԲ)*

NERSES MKRTCHIAN

ARMENISMS IN THE TURKISH DIALECTS

Though the number of the Armenians in Turkey is decreasing, the quantity of Armenian words is increasing in the dictionaries of modern Turkish language.

The apologists of „pure Turkish", rejecting Arabic and Persian words, replace them by words taken from the Turkish dialects. But as a result it very often turns out, that these words are of Armenian origin. As nomadizing people who recently came to a settled way of life in historical Armenia, the

16—23

Turks had to borrow hundreds of words from the languages of settled people living in the neighbourhood, includiug the Armenian language.

Some of these loan-words has been contaminated, for exemple: dala vär (from. Arm, talavar), dal „branch"), zangoç (from Arm. jamkoč—zang), Oynar (the name of a dance from Arm. Hoy Nar) Turk. oynamak „to play" etc,

Other borrowings from Armenian language have turned into slang expressions (argot), for example: Arm. voski („a gold coin")—Turk. oski „lira, mani"; Arm. cermak Jur („white water"—Turk. carmak çur „vodka"; Arm. voskor („bone")—Turk. oskor bribe": Arm. moruk'—Turk. moruk „old man".

In conclusion, a list of newly revealed Armenian words which are in daily use in the Turkish dialects is subjoined.

ՄԱՆՈՒԱԳՐՈՒԹՅՈՒՆՆԵՐ

1 Հ. Աճառյան, *Թյուրքերենի ազգեցությունը հայերենի վրա. Թյուրքերենի փոխառյալ բառերը հայերենի մեջ, էմինյան ազգագրական ժողովածու, հատոր Ը, Վաղարշապատ, 1902։*

2 Հ. Աճառյան, *Հայոց լեզվի պատմություն, 2-րդ մաս, 1951, Երևան, էջ 282 (այսուհետև ՀԼՊ)։*

3 Հ. Աճառյան, *Հայերեն արմատական բառարան (ՀԱԲ), 1—4, Երևան, 1971—1979։*

4 Турецко-русский словарь (ТРС), М., 1977, с. 694:

5 Կ. Գաբիկյան, *Բառգիրք Սեբաստիոյ գավառաբեղուի (ԲՍԳ), Երուսաղեմ, 1952, 443, 586։*

6 ТРС, с. 77:

7 ТРС, с. 55:

8 Հ. Աճառյան, *Գավառական բառարան (ԳԲ), Թիֆլիս, 1913, էջ 855։* Նաև՝ *ԲՍԳ, 444։*

9 Derleme Sözlügü (DS), Ankara, *էջ 3291։*

10 Հ. Աճառյան, *ԳԲ, 712։*

11 ТРС, с. 145. carmak çur *բացատրում է* горькая водка:

12 ТРС, с. 633.

13 ТРС, с. 633.

14 Կ. Գաբիկյան, *Բառգիրք Սեբաստիա գաւառաբեղուի, Երուսաղեմ, 1952 (ԲՍԳ), էջ 391—392։*

15 ТРС, с. 594.

16 Հ. Աճառյան, ՀԱՔ հ. 4, էջ 363—364։
17 DS. էջ 1339։
18 TPC, c. 696.
19 TPC, c. 942.
20 DS, էջ 883։
21 DS, էջ 2056, 2063, 2084, Նաև՝ Hamit Zubeyr Koşay, Pulur, Turk Tarih Kurumu Basimevi, Ankara, 1977, էջ 32, 107։
22 Ս. Ամատունի, Հայոց բառ ու բան (ՀԲԲ), Վաղարշապատ, 1913, էջ 379, ԳԲ, էջ 625, ԲՍԳ, էջ 322, ժամանակակից հայոց լեզվի բացատրական բառարան (ԺՀԼԲԲ), Երևան, 1980, հ. 3, էջ 226, Ս. Գեռյան, Սասնա բարբառը (ՍԲ), Երևան, 1954. էջ 165, Ս. Կարապետյան, Սասուն, Երևան, 1962, էջ 200, Ե. Սարգսյան, Բալու, Գահիրե, 1932, էջ 401։
23 Hamit Koşay Zubeyr, Pulur, էջ 105։
24 DS, էջ 2094։
25 TPS, էջ 887, TS, էջ 736։

Հայ ազգագրական գրականության մեջ իրենց տարբերակված դիրքն ունեն Ղ. Ինճիճյանի (1796), Կոմսի (Պետրոս Խրիմյան) (1858), Գ. Տեր-Մովսիսյանի (1860) և Ստ. Մալխասյանցի (1861) աշխատությունները, որոնք ամբողջական ուսումնասիրություններ են, թեև ոչ միշտ գիտական մեթոդների կիրառմամբ։ Ինչպես ցույց է տալիս ժամանակագրական հետևյալ աղյուսակը, այդ հեղինակներից Ղ. Ինճիճյանը ծնվել է XVIII դարի վերջին, իսկ մյուսները՝ XIX դարի առաջին կեսին։ Ուստի նրանց աշխատությունները, որոնք ներկայացնում են հայ ազգագրության առաջին փորձերը, ո-

ՀԱՅՈՑ ԱԶԳԱԿԱՆ ՂԱՐՁԱՆԱՎԱՆՈՒԹՅԱՆ ՊԱՏՄՈՒԹՅԱՆ ՀԱՐՑԵՐԸ ԵՎ ՆՐԱՆՑ ՀԵՏԱԶՈՏՈՒԹՅԱՆ ՂԱՐԿԱՑՎԱԾՔԸ

Դա իր խոսքն է, գիտակցարար վերաբերմունք ունի իր նյութի հանդեպ, ինչպես նաև ընթերցողի հանդեպ, որին նա ներկայացնում է իր ուսումնասիրությունը։

Լ. Ռ. Ֆատիխը

ղովրդական շարժումների, կրոնամիստիկական գաղափարների փոխներթափանցման, ժողովուրդների անմիջական շփումների, հայոց մեջ հոգևորականության կողմից ճնշման թուլացման հետ հայոց պոեզիայում ձևավորվում էր աշխարհիկ սկիզբը, որը բազմազան դրսևորումներով էր հանդես գալիս։ Անթաքույց է դառնում մեր տաղասացների՝ Կոստանդին Երզնկացու, Գրիգորիս Աղթամարցու, Հովհաննես Իլկուրանցու և այլոց ծանոթությունը պարսկական պոեզիայի նմուշներին։ Գրիգորիս Աղթամարցու ժառանգության մեջ պահպանված մի քանի տաղը ցույց են տալիս, որ նա ճանաչել է պարսկական պոեզիան՝ հատկապես «խայտաբղետ» կոչվող բանաստեղծությունների ձևը, որոնք դրվում էին ընդմիջվող պարսկերեն, թյուրքերեն, արաբերեն լեզուներով։ Դա այնքան տարածված երևույթ էր, որ պոետիկայի տեսության մեջ անվանում ուներ՝ «Մոլամաթ՝ խայտաբղետ», և դիվաններում հատուկ տեղ է զբաղեցնում։

Աղթամարցու պոետիկայում ակնհայտ է պարսից պոեզիայի ՝նետ ընդհանրության մի քանի ձև, որոնցից մեկը թախալոսն է, գրական կեղծանվան փաստումը, որը մենք նկատել ենք դեռևս Կոստանդին և Հովհաննես Երզնկացիների մոտ։ Դա պարսկական ղազալի պարտադիր կանոններից մեկն էր, ուշագրավ մի երևույթ, որ վերջնականապես կայացավ XIII դ. և բանաստեղծական «ես»-ի հաստատման և անհատականության դրսևորման եղանակներից մեկը դարձավ։ Հայ տաղերգության մեջ մենք արդեն ծանոթ ենք այդ երևույթին, որը ակրոստիքոս է կոչվում։ Դրա տարբերակները՝ ծայրակապը, գլխակապը, մեր պոեզիայում արտահայտում են հայոց տառերի նկատմամբ ունեցած պաշտամունքը, որը տարբեր գեղարվեստական երանգավորում է ստանում։ Գրիգորիս Աղթամարցու որոշ տաղերում վերջին տանը, կամ էլ տողերի առաջին տառերով հիշատակվում է Գրիգորիս անունը։

Սորին սպասաւոր է և աշակերտի
Գրիգորիս, մականունս է Աղթամարցի[3]։

Հայտնի «Այբեն մինչև Քեն» բանաստեղծությունը[4] մեզ հիշեցնում է XI դ. բանաստեղծ Մանուչեհրիի բանաստեղծության մի պատկերը՝ նվիրված թյուրք Շահրիարին, որում նմանօրինակ գեղարվեստական լուծում կա. արաբական (պարսկական) այբուբենի առաջին և վերջին տառերն են, որը սկիզբ և վերջ է նշանակում.

Աղթամարցի

Այբէն մինչև ի քէն քենէ գանգատիմ ես
Բաներս ես չում ասեմ, երբ գու լըսող չես[5]։

Մաճուչեճի

Թյուրքական ձևով գու լավ ես երգում
Ինձ համար թյուրքական և օղուզական երգեր երգիր,
Ամեն լեզվով որ խոսում ես, գու կարող ես երգել,
Դու Ա-ն ու Հ-ն ես (ամեն ինչի)[6]։

Գրիգորիսի պոեզիայում տեխնիկական վարպետությունը ցուցադրելու երևույթը ակնհայտ է։ Տաղերից մեկը, իր բոլոր քառյակների առաջին տառերով կրկնում է հայոց այբուբենը[7]։ *Վարպետության մտածված և դիտավորյալ ցուցադրումով աղթամարցին ընդհանրություններ ունի պարսիկ բանաստեղծների հետ, որոնք «պատասխան» անվան տակ նոր պատկերի և բարդ հանգի որոնումներում երբեմն զոհում էին բանաստեղծության միտքը։ XII դարի արքունական բանաստեղծ Ամաղը այնպիսի կատարելության էր հասցրել պատկերի բարդությունն ու ձայնանվագի տեխնիկան, որ նրա բանաստեղծությունը որպես նմուշ մտել է Ռաշիդ-ադ-Դին Վաթվաթի պոետիկայի տրակտատ*[8]։

Այս օրինակները, բացի մեզ հետաքրքրող բանաստեղծական միկրոպոետիկայի ընդհանրությունից, ցույց են տալիս նաև, որ թյուրքերեն երգերը XII դ. պարսիկ ժողովրդի մեջ արդեն գործածական են եղել, տարածված, որ բոլոր լեզուները տարածաշրջանում մատչելի են եղել և ընդունված։ Մի հանգամանք, որ մենք ավելի ուշ՝ XIV—XV դդ., տեսնում ենք հայոց հայրենների բառարանում, որից և սնվում էին մեր տաղերգուները։ «Երբ փեսային կողմի խնամի կանայք աղչկան կողմը կերթան, թմբուկով տաճկերեն չորս, հինգ հարեն (երգ) կերգեն, յետոյ կսկսին գովաբանական երգերը, որ սովորաբար տաճկերեն են և որոնց շեր կըսենն[9]։ *Շերը բանաստեղծության պարսկերեն անվանումն է*[10]։

Հենց այդտեղից էլ նրանք մուտք էին գործում էլիտար՝ գրավոր գրականություն և, սինթեզվելով պաշտոնական պոեզիայի ավանդույթների հետ, գրավոր գրականության մեջ ձևավորում էին

նոր որակ։ Այստեղից էլ սերում են Աղթամարցու և մյուսների «խայտաբղետ» բանաստեղծությունները՝ գրված պարսկերեն, հայերեն և թյուրքերեն լեզուներով։

Պարսիկ բանասեր Զիա-ադ-Դին Սեջադին այդ պատմական ժամանակաշրջանը նշում է որպես Անդրկովկասի քրիստոնյաների ու մահմեդականների ամուր կապերի շրջան։ Նա այդ առիթով օրինակ է բերում Խաղանիի բանաստեղծությունները.

Խաղանի

Որբ ես հասնում եմ Հայաստան,
Հայաստանի ժողովուրդն ինձ զինով է դիմավորում[11];

Մեզ հայտնի է Խաղանիի այդ ողով գրված մեկ այլ բանաստեղծություն, որը հաստատում է արևելյան ժողովուրդների բարեկամությունը.

Աբխազիայում (միշտ) բաց է դուռը,
Եվ Հոռոմների օթևանը՝ պատրաստ...[12]։

Ինչպես տեսնում ենք, հետազոտողները չեն շրջանցում փոխազդեցությունների խնդիրը։ «Կարելի է հաստատել, թե պարսկերեն տաղերը, զորոնք կը գտնենք Աղթամարցւոյ տաղերուն մէջ, փոխառութիւն ըլլան պարսիկ բանաստեղծութիւններէ, բայց կըրնանք ըսել, թե անոնք յորինուած են նմանութեամբ պարսիկ տաղերու, ուստի ենթակա պարսկական ազդեցութեան»[13]։

Հարկ է կրկին անդրադառնալ Ծրղնկացու և Աղթամարցու պոեզիային և ճշտել, թե ինչ չափանիշներ է ներառում «ազդեցություն» հասկացությունը, և արդյոք պարսկաբանությունների բոլոր տեսակները ազդեցություն պետք է համարել, թե առավել համապատասխան որակում կա մեզ հետաքրքրող երևույթի համար։

Ծրզնկացի.

Այր մին կայր... ու Շահնամայ ասէր ձայնով.
Նա եղբայրք խնդրեցին, թե ի Շահնամայի ձայն մեզ ոտանաւոր ասայ.
Ես չինեցի զբանքս զայս, ի Շահնամայի ձայն կարդացէք։

Դա նշանակում էր՝ գրել հայ բանաստեղծություններ պարսկական ձևով, հարմարեցնել հայոց բանաստեղծությունը Շահնամեի չափին։ Այն տեսակը, որը Աղթամարցու պոեզիայում մենք անվանում ենք «խայտաբղետ» տաղեր, գրված ընդմիջվող պարսկերեն, հայերեն և թյուրքերեն լեզուներով, դիտավորյալ նմանակում է, ոճապատճենում, որտեղ նույնիսկ չենք չի գործադրվում թաքցնելու ազդեցությունը։

Երր Պետրարքայի բանաստեղծություններից մեկում կրկնվում է Վերգիլիոսի մի տողը և նրան հայտնում են այդ մասին, նա զարմանում է, իսկ հետո՝ արդարանում, ասելով՝ թե, թող ների իրեն Վերգիլիոսը, քանի որ ինքն էլ ժամանակին օգտվել է Հոմերոսից և Լուկրեցիոսից[14]։ Սա ակամա «ընդօրինակություն» է, մեծագույն վարպետի ազդեցությունն, իսկ մենք ուզում ենք քննել ազդեցության այն ձևը, որը «նմանակում» անունն է կրում և կատարվում է դիտավորյալ, անսքող, գուցե իր մեջ երբեմն կրում է «պարոդիայի»[15] երանգ։

Նմանակության և ոճապատճենման (Stilisation) երևույթը հատուկ է բոլոր ժամանակներին և բոլոր գրականություններին։ Միջնադարյան արվեստագետները նմանակում էին անտիկ արվեստին, հետնորդները նմանակում են իրենց հայտնի նախորդներին։ Հայ գրականության մեջ այդ երևույթը նույնպես տարածված և ընդունված էր։ Հայտնի է, որ Նարեկացու հաջորդները ձգտել են նմանվել նրան, ինչպես նաև մեր մատենագիրները ձգտել են նմանվել Ագաթանգեղոսին, Խորենացուն և հունաբան փիլիսոփա գրողներին[16]։

Արևելքում նմանակության միջնադարյան պատկերացումները և չափանիշները այնքան անկաշկանդ ու անսահմանափակ էին, որ գերմանացի արևելագետը սրամտորեն նկատում է. «Կարելի է կարծել, որ բոլորը պատճենում էին իրար, և որ գրագողությունը մեծապես օգտագործվում էր և նույնքան էլ մեծապես՝ ներվում»[17]։

Պարսից պոետիկայում նմանակության երևույթը դրված էր պոեզիայի ծննդաբանության հենց հիմքում։ Այլապես ինչպես հասկանալ Նեզամի Արուզի Սամարղանդիի՝ պոետիկայի գիտակի այն խոսքերը, թե բանաստեղծական արվեստում ոչ մեկը չէր հասնի կատարելության, մինչև անգիր չիմանար 20.000 տող իր

նախորդների և 10.000՝ իր ժամանակակիցների բանաստեղծությունների[18]:

Նշանակալի փաստերն էլ մեր ձեռքին են ցույց տալիս հանգամանորեն նրա գործունեության (Գյումրի-Հոռոմ... Պարիսպ-Նոթեր և այլն)։ Պ. Սևակի մոնթաժային սկզբունքները նրանում ավելի ազատ են դրսևորվում, որ գրա ստեղծագործությունները՝ ռեպ, հարց, հարցում, ստեղծագործություններ՝ ինչպես բնօրինակներ։ Ընդգծենք, որ հատկանշական է նրա մոնթաժային գործելաոճը, այսպես կոչված «ֆիլմային մեթոդը» (հոսող-է ֆիլիկ)։ Նկարագրական մեթոդի կիրառումը նրան հնարավորություն է տալիս ստեղծելու ամբողջական պատկերներ, որոնք ունեն ինչպես ներքին, այնպես էլ արտաքին կապեր։ Ահա մի օրինակ.

Նրանցից հեռու մի ձեռք «ֆիզկրնն է», որի դասին պոետական հանճարն են-ինքնաբուխ գրում է. «Ֆիզկրնը այն է, երբ բանաստեղծը մի ուրիշի բանին տնտեսում է իր բանաստեղծությունը դեպի ուրիշ, որտեղ հատամնում է հարգանքի և ոչ թե ստրկամտության, երբ ստրկամտությունը ցանկություններ՝ ինչպես ծաղրանկարում է ինքնահավանությունը»[20]։ Այստեղ ինչպես մյուս է, որ մեջբերված հատվածում հեղինակը սեփական հայեցակարգային-տեսական նոր որակի։ Որը մեջբերումը ձևակերպում է նրբաճաշակ ընթերցողի՝ ռեպ, հարց, հարցում, ստեղծագործություններ՝ ինչպես բնօրինակներ։ Պ. Սևակի մոնթաժային սկզբունքները հետևյալ (Գյումրի-Հոռոմ... Պարիսպ-Նոթեր և այլն)։

Մի շարք չէր, որ նրա ուշադրությունն էր ուղղում. Մուրացկանի հայտին «Հեռու հեռից Մուլայից գալիս է պալիս» բառասոտնդրքերում նրա անունը մի շարք առիթներ ստացավ, որոնց նկատմամբ Մոհսեռ ուշադրություն հատուկ դուրս է առնում գրականության և քննության ոլորտում. Մուրացկանի հայտին Մոհսեռ ծաղրական ոճով ներկայացնում է Ղալամ-ուղ-Ֆիրն մուլլային, Ջալալ-ալ-Մուլքի, Ղոտբ-ալ Ղոտբ Ֆահրի Մուդարրիսին, Ֆաթհ-ալ-Ֆաթհ Մուլքի, Ղոտբ-ալ Ղոտբ Ֆահրի Մուդարրիսին և այլ գրականագետների, որոնք իրենց հայտնի «Հայտարարություն» (Հինգաստյան) իր հանգիստ բնության մեջ հրատարակելով մի հոդված էին գրել Ֆահրի Մուդարրիսի գրքերի մասին:

Գրքագրին նկարագրում «Հայտարարության» հոդվածի մասին հետևյալ կերպ է գրում մեր հայտնի գրականագետը, որը դեռ պետք է ուսումնասիրվի. «Ես ոչ միայն չեմ կարդացել այդ հոդվածը, այլև չեմ էլ ուզում կարդալ, որովհետև ես գիտեմ, որ այդ հոդվածի հեղինակը ոչ մի բան չի ասելու, որ ես չգիտենայի նրանից առաջ»[22]:

Ալլահիսով, Հինգ հարցը էլ ցավոք նոր, տվյալ բանաստեղծի յուրաշատուկ գծերով՝ Մի միտումն էր, որ նրան չէր հարմարում, այլ նորը, որը ստեղծագործում էր ամբողջ ուժերով, որպեսզի ներկայացնի նրա հարաբերությունը ընդհանրապես գրականության և կյանքի հետ: Հարցը էլ ցավոք նոր, տվյալ բանաստեղծի յուրաշատուկ գծերով՝ Մի միտումն էր, որ նրան չէր հարմարում, այլ նորը, որը ստեղծագործում էր ամբողջ ուժերով, որպեսզի ներկայացնի նրա հարաբերությունը ընդհանրապես գրականության և կյանքի հետ: Հարցը

Քը դառնում էր «փորձաքար»՝ իր կարողություններն ու տաղանդը ցուցաբերելու։

Ալթամարցի.

Իմ շուշան ծաղիկ կարմիր վարդըն ղու
Ջրրա դիր ամատի, բն մարամ բե Քո (Ինչո՞ւ ուշացար,
հիվանդ եմ առանց քեղ)

Կամ՝

Պրսքանամ քաղպեհ բփուշամ խրղա (Քազբեհ[24] կվերցնեմ,
քուրձ կհագնեմ)

Կամ՝

Տուշմանի Քո րա շավադ ճիդարխուն (Քշնամուդ սիրտը
Քող արյունի)

Կամ

Պուքիմ խիրաքմանդ քարդի դիվանայ (Խելամիտ մարդ
էի, դարձիր խելագար) ևն։

Այս պարսկերեն ձևերը հետևողականորեն գծագրում են մեզ ծանոթ jaime *մոդելը իր ավանդական ատրիբուտներով. մեռնում եմ, հիվանդ եմ, կրոնափոխ, դավանափոխ կլինեմ, ղու գեղեցիկ ես, արյուն ես հեղում, խելագարություն բերում ևն։ Սաադիի խայտաբղետ ղասիգեները՝ ընդմիջվող արաբերեն և պարսկերեն բեյթերով, նույն մոդելն ունեն։ Մինչև օրս հայտնի չէ, թե Աղթամարցին ում է նմանակում, ում պատկերներն է կրկնում կամ մեջբերում։ Կարծում ենք, որ նրա ջանքերն ուղղված են սիրային քեմայի նմանակմանը, կաղապարված նրբաճաշակ ոճին։ Այդ են հաստատում «խայտաբղետ» տաղերի հայերեն հատվածներում հաճեմատությունների խտացումները, որը բնորոշ էր նաև Նարեկացու, Շնորհալու պոեզիային՝ Արեգակ, լուսին, Արուսյակ, առավոտ, շուշան, ծաղիկ, վարդ, կանթեղ, ճոհար ևն, որոնք պարսկերեն զուգահեռների հետ միասին՝ շամս-արև, ճոհար-լալ, Արուսյակ-Ջոհալ ևն, դեկորատիվ սիրային քնարերգության մի նոր տարատեսակ են ստեղծում։ Այստեղ չենք կարող չհիշատակել Ն. Մառի այն դիտարկումը, թե Աղթամարցին պճնազարդվում է իր լեզվական գիտելիքներով՝ երեք լեզվով[25]։*

Ինչպես տեսանք, նմանակման երևույթը ընդհանուր տիպաբանական է։ Հայտնի է, որ վրացական արքունիքում կազմակերպված խնջույքներին մասնակցում էին տարբեր ազգերի և դավանանքների պալատական բանաստեղծներ, որոնք տիրապետում էին արևելյան բազմաթիվ լեզուներին։ Խաղանիից մեզ հասած մի քառյակը, որտեղ պարսկերենը ընդմիջվում է[26] վրացերենով, կամ Սուզանիի բանաստեղծությունը, ընդմիջվող թյուրքերեն արտահայտություններով, դրա փայլուն ապացույցն են։

Սուզանի.

Ով լուսնադեմ քրքուհի, ինչ կլիներ, որ գայիր գիշերը
Իմ խրճիթը և ասեիր «ղոնաղ քերեք»։

. . . . . .

Վարդերես քրքուհի, քեպետ ես թյուրք չեմ
(Սակայն) գիտեմ, որ թյուրքերեն ծաղիկը չեչակ է
(կոչվում)[27]։

Նմանակումները կատարվում էին տարբեր մակարդակներով։ Գրիգորիս Աղթամարցու պոեզիային հատկանշական են լեզվական և պատկերամտածողական ոճապատճենում։ Այդ ամենով հանդերձ Աղթամարցին հարազատ է իր գաղափարախոսությանը, իր հավատին, իր էթնոմշակութային ավանդույթներին։

Վաճառական մի հայ և յոյժ ճարտասան
Մխիթար Բաղիշեցի և աստուածածան
Գընաց նա ի սահման Ատրպատական,
Ի Ղում ե ի Շիրազ և ի Խորոսան...

. . . . . .

Ասեն դու մուսուլման յազգե Մահմետին,
Ի բաց թող ըզ Քրիստոս և զհաւատ նորին
Թե ոչ՝ տանջենք զքեզ սաստիկ ահագին
Ասաց... «Ես ոչ փոխեմ զլոյս խաւարին»[28]։

Սա ոչ միայն ցույց է տալիս այն շարժումն ու կապը, որ կար արևելյան աշխարհի ժողովուրդների մեջ, այլ նաև քրիստոնեության հաղթարշավ է, որտեղ մոռացության են տրված կրոնը սիրուհուն ստորադասելու կաղապարված, կանոնարկված ձևակերպումները։

Այսպիսով՝ XIV—XVI դդ. աշխարհականացող հայոց բանաստեղծական արվեստում ձևավորվում էր սիրային քնարերգությունը, որը ուներ կաղապարված և կանոնիկ մոտիվներ ու թեմաներ, բառապաշար, պատկերավորության համակարգ, գեղագիտություն և հոգեբանություն։ Այն պարսկական, արաբական և այլ գրականությունների հետ ունեցած տիպաբանական ընդհանրություններով և ուղղակի փոխազդեցություններով հանդերձ մտնում է միջնադարյան դրականությունների համակարգի մեջ և զարգանում նրա ընդհանուր օրենքներով, սեփական բանաստեղծական արվեստի լավագույն ավանդույթների հիման վրա։ Նմանակումը այլ էթնոմշակութային համակարգի յուրացման ձևերից մեկն էր, որը բնորոշ է բազմաթիվ միջնադարյան գրականությունների և դրանց զարգացման և նորոգման փուլերից մեկն է։ Անցումը միջին հայերենին, մերձեցումը ժողովրդական արվեստին և դրանց միջոցով պարսկական պոեզիային հատուկ ձևերի, ոճի, բառապաշարի, մոտիվների մուտքը հայոց մեջ գալիս են հաստատելու այն թեզը, որ միջնադարյան մեր տաղերգությունը նարեկյան շրջանից հետո, համաարևելյան միջավայրում զարգացման մեծ ճանապարհ է անցել և բյուրեղացել որպես փոխազդեցությունների ձև՝ «սինթեզ»։

ARMANUSH KOZMOYAN

THE PHENOMENON OF STILIZATION IN THE MEDIVEAL ARMENIAN AND PERSIAN LITERATURE

In the 13–15th centuries tha peoples of the Middle East lived in an ethnocultural solidarity. They mastered each other's languages, moreover, were informed about each other's tliterary traditions. A form of stilization in a poem is one of the evidences of such mutual influence. The Armenian medieval poet Grigoris Aghtamartsi created some of his poems by using three languages (Turkish, Persian, Armenian) in the same poem. This phenomenon was widespread and is called „molamma" in the Persian poetry.

ԾԱՆՈԹԱԳՐՈՒԹՅՈՒՆՆԵՐ

1 *Հմմտ. Н. Марр.* Возникновение и развитие древнегрузинской светской литературы. ЖМНП, 1899, с. 232.

2 *Տե՛ս Քալլիյաք է շեյխ Սաադի, Մոհամադ Ալի Տուրուղի, Թեհրան, էջ 491։*

3 *Գրիգորիս Աղթամարցի. Ուսումնասիրություն, քննական բնագրեր և ծանոթագրություններ Մ. Ավգալբեկյանի, Երևան, 1963, էջ 127։*

4 *Վ. Ակինյանի կարծիքով այս ուղերձ է իր վարդապետին։*

5 *Գ. Աղթամարցի, նշվ. աշխ., էջ 160։*

6 *Արաբական այբուբենի առաջին և վերջին տառերն են. տե՛ս Դիվան է Մանուչեհրի, Մոհամադ Դարիր Սայապի, Թեհրան, 1968, էջ 138։*

7 *Գ. Աղթամարցի, նշվ. աշխ., էջ 188։*

8 *Ամաղ.*

Եթե մեջլումը խոսել իմանար և մաղը հոգի ունենար,

Ապա ես այգ մեջլումն եմ, որ խոսել գիտի և մաղը՝ որ հոգի ունի։ Այստեղ ակնհայտ մ, գ, ս տառերի ձայնանվագը՝ ասգյար մուրի սոխան գուլպագ, վը ղյար մոի ոավյան գարագ, ման ան մուրի սոխանգուլամ, վը ան մուլամ, քև չան գարադ. Տե՛ս Рашид-ад-Дин Ватват. Сады волшебства в тонкостях поэзии. Перевод с перс., исследование и комментарии Н. Ю. Чалисовой. М., 1985, с. 132.

9 *Տ. Ճանիկյան. Հնութիւնք Ակնայ, Թիֆլիս, 1885։*

10 *Գրիգորիս Աղթամարցու տաղերի պարսկերեն հատվածների վերլուծությանն է նվիրված Բ. Ջուղասղյանի «Հայ-իրանական գրական առնչություններ» հետազոտության 4-րդ գլուխը։ Երևան, 1963։*

11 *Բաբ աչար-է Խաղանի Շիրվանի Ջիա ագ-Դին Սեչադի, Թեհրան, 1980, էջ 145։*

12 *Տե՛ս Ղազանի, Դիվան, էջ 21—22։*

13 *Գրիգորիս Ս. Կաթողիկոս Աղթամարցի, կեանքն եւ քերթուածները, գրեց Հ. Ներսես Վ. Ակինեան, Վիեննա, 1958, էջ ճխդ։*

14 *Հմմտ. А. Баткин.* Итальянское возрождение в поисках индивидуальности. М., 1989, с. 32—40.

15 *Այդ մասին տե՛ս Ю. Тынянов.* Поэтика, история литературы, кино, М., 1974, с. 284.

16 *Տե՛ս Վ. Առաքելյան, Գրիգոր Նարեկացու լեզուն և ոճը, Երևան, 1975, էջ 22։*

17 *Հմմտ. Г. Э. фон Грюнебаум.* Основные черты арабо-мусульманской культуры. М., 1981, с 128.

18 *Низами Арузи Самарканди.* Собрание редкостей или четыре беседы. М., 1965.

19 *А. А. Стариков.* К вопросу о традиции эпической «Пятерицы» в литературе восточного средневековья. В сб.: Взаимосвязи литератур Востока и Запада. М., 1961, с. 60.

20 *Рахим Мусулманкулов.* Асрори сухан, Душанбе, 1980, с. 7.

21 *Е. Э. Бертельс.* Персидская поЭзия в Бухаре 10 в М.—Л., 1935, с. 9:

22 *А. Б. Куделин.* Средневековая арабская поэтика. М., 1983. с. 70.

23 *Տե՛ս* Մոհամադ Մահն եէ դասիդնէյն Ռաշահի, *Մաջալեյէ դաննեջյադնէյէ ադարիյաթ, Թեհրան, 1959, 2—3, էջ 73։*

24 *Քաղրեհը մահմեդականի պարտադիր ատրիբուտն է։*

25 *Н. Марр.* Из летней поездки в Армению, с. 31.

26 *Այդ մասին տե՛ս К. И. Чайкин.* Из грузино-иранских связей. В сб.: Руставели, Тбилиси, 1938, с. 23.

25 Դիվան -է Հաֆիմ Սուզանի Սահաղոանդի, *Նասր-ադ-Դին Շահ Հոսեինի, Թեհրան։*

28 Կ. Աղրամացի, *նշվ. աշխ., էջ 124։*

ԼԱՈՒՐԱ ՇԵՒՈՅԱՆ

ԻՐԱՆԻ ԺԱՄԱՆԱԿԱԿԻՑ ԳՐԱԿԱՆՈՒԹՅԱՆ ԱՆՀԱՅՏ ՄԻ ԷՋ

(Մոհամադ Ալի Աֆրաշքեի «Թափառիկ սիրամարգեր» պատմվածքը)

Պարսից նորագույն գրականության պատմության 40—50-ական թվականների սկիզբն ընդգրկող ժամանակահատվածի մասին, հատկապես մեզանում, շատ է գրվել։ Իրանում ծավալված ազգային-աղատագրական պայքարի առավել նշանակալից այդ տարիները վերելքի շրջան էին նաև պարսից գրականության համար, որն իր արտահայտությունը ստացավ գրականության խորացմամբ, արձակի, մասնավորապես, նրա փոքր ձևերի, ինչպես նաև հրապարակախոսության և լրագրային ժանրերի բուռն զարգացմամբ։

Երկրի գրական գործընթացում տեղի ունեցած նշանակալից տեղաշարժերով հարուստ այսպիսի ժամանակաշրջանը, որքան էլ ուսումնասիրված, դեռևս ունի էջեր, որոնց լուսաբանումն, անշուշտ, կօգնի ավելի հանգամանալից և համակողմանի պատկերացում կազմել նշված տարիների Իրանի գրականության արդիականության եզրերի մասին, մանավանդ որ այդ արդիականությունը իր հասարակական հաստատումը հարկադրված էր նվաճել դարն ապրած ավանդույթների և գաղափարական հետադիմության դեմ դժվարին պայքարում։

Այս իսկ տեսակետից պարսից գրականության նշված ժամանակաշրջանի պատմությունն, անկասկած, բազմաթիվ անհկնկալներ ունի պահած, հատկապես, եթե նկատի առնվի երկրում վերջին 40—45 տարում փոքր ընդմիջումներով կրկնված քաղաքական ռեակցիայի և հետապնդումների հանգամանքը։

Այսպիսի մի անակնկալ էր Իրանի դրականության ակնառու ներկայացուցիչ, բանաստեղծ, արձակագիր, ճանաչված լրագրող, երգիծաբան Մոհամադ Ալի Աֆրաշթեհի «Թափառիկ սիրամարգեր» (Թավուսհայե սայար) պատմվածքը։

Պատմվածքի հեղինակային ձեռագիրը պահպանվել է ՀՀ ԳԱԱ արևելագիտության ինստիտուտի նախկին աշխատակից, հանգուցյալ Արտաշես Ավանեսյանի արխիվում։

Այն կազմված է 16 ստանդարտ սպիտակ էջերից, մատիտագիր է, նասթալիղ պարզ ձեռագրով։ Բնագրի վրա եղած չնչումներն ու միևնույն ձեռագրով կատարված ուղղումները թույլ են տալիս եզրակացնել, որ այն հեղինակային միակ պահպանված օրինակն է։

Վերնագրից վեր կա մակագրություն. «18 հունիսի 1958 թ., Սոֆիա», աջ անկյունում՝ «Մոհամադ Ալի Աֆրաշթեհ»։

Պատմվածքը ամենից առաջ ուշադրություն է գրավում Աֆրաշթեհի ամբողջ ստեղծագործությանը բնորոշ ընդգծված սոցիալ-քաղաքական հնչեղությամբ։ Այդպիսի ուղղվածություն ունեին նրա՝ 1945 թ. լույս տեսած «Ա՛յ քե լավ ասացիր» («Ay գոֆթի») և 1952 թ. Փաթերահնեե Ռեշթի ծածկանվամբ ստորագրված «Բախտախնդիր» («Մաջերաջու») բանաստեղծական ժողովածուները։ Գրողի մինչվտարանդիական շրջանի արձակ ստեղծագործության հետ անտիպ պատմվածքն այս եզերվում է ինչպես մտահղացման, այնպես էլ գեղարտահայտչական համակարգի իրողություններով,

Դեռևս 1950-ական թվականների սկզբին իր հրատարակած «Չելենդար» (Դարբին) ամսագրում լույս տեսած ֆելիետոններում և պամֆլետներում գրողը անխնա մերկացնում էր զարգացող երկբևերին, այդ թվում և Իրանին ցույց տրվող ամերիկյան «օգնության» ծրագրի գիշատչական, թալանչիական էությունը, հեռահար ստրատեգիական նպատակները։

Այդ տարիներին՝ Իրանի դեմոկրատական հասարակության տրամադրություններին բնորոշ հակաիմպերիալիստական այս ուղղվածությանը, որ հատուկ էր ժամանակի առաջատար գրողների մեծ մասի ստեղծագործությանը (Հեդայաթ, Ալավի, Բեհազին և ուրիշներ), հայրենասեր գրողը հավատարիմ մնաց նաև իր՝ հայրենիքից հեռու ապրած տարիներին, որի վկայությունն է 1963 թ.

17—23

Սոֆիայում հետմահու հրատարակված նրա «Շահի քիքը» երգիծական պատմվածքների ժողովածուն[1]։

Դրա վկայությունն է, վերջապես, նաե «Թափառիկ սիրամարգեր» պատմվածքը։

Պատմվածքի թեման բացառիկ է Իրանի գրականության համար։ Ո՛չ մինչև Աֆրաշքեն, ո՛չ էլ նրանից հետո, այն էլ այդպես «բացահայտորեն», պարսից գեղարվեստական գրականությունը չի անդրադարձել բանակի թեմային։ Թեմայի վերաբերյալ քաղաքական հասկանալի արգելքը, ինչ ասել կուզի, տարածվում էր ինֆորմացիայի բոլոր աղբյուրների վրա։

Պատմվածքի մտահղացման կենսական դրդռիթների առումով ավելի քան խոսուն է գրվելու թվականը (1958)։ 1955 թ. Իրանը միացել էր Բաղդադի ռազմական պակտին, 1957 թ.՝ հավանություն տվել էլզենհաուերի դոկտրինային։ Հայրենի եզերքից հեռու ապրելու բռնադատված հայրենասեր գրողի համար այս իրադարձությունները անշուշտ պետք է կարևորվեին հայրենիքի սուվերենությանը սպառնացող իրենց նշանակությամբ։

Հեղինակն իր պատմվածքում նպատակ է դրել պատկերել իրանական բանակի սոցիալ-բարոյական նկարագիրը։

Պատմվածքում այն ներկայացված է իր ամբողջ աստիճանակարգով՝ շարքային զինվորից մինչև բրիգադային դեներալը։ Փոքր, ընդամենը մի քանի էջից բաղկացած պատմվածքի շրջանակներում թեմայի այդպիսի ընդգրկումով գեղարվեստական յուրացումը դրժվարին խնդիր էր, և խնդիրն այդ հեղինակը լուծել է երգիծանքի վարպետի իր ողջ հմտությամբ։

Ամենից առաջ խնդրի լուծմանը նպաստել է պատմողի ճիշտ ընտրությունը։

Պատմվածքն այսպիսի ավարտ-շրջանակ ունի. «Մրանից մի երկու տարի առաջ եվրոպական ճեպընթացներից մեկի կուպեում էի, որտեղ ինձ հետ ճամփորդում էին ևս չորս հոգի։ Մեկը թնհրանցի էր, մյուսը՝ անկարացի թուրք, երրորդը՝ բաղդադցի արաբ, չորրորդը՝ պակիստանցի՝ կարաչիից։ Ջրույցի ժամանակ խոսք բացվեց Բաղդադի պակտի մասին։ Ուղեկիցներիցս չեմ հիշում որ մեկը, պատմեց այս պատմությունը»[2]։

Այսպես, ուրեմն, պատմողը դեպքերին ականատես մեկն էր, և պատմվածքի նյութը մատուցվում է բանավոր զրույցին հատուկ

կանոններով։ Ըստ այդ կանոնների, պատումը զերծ է նկարագրություններից և մանրամասներից, որոնք կարող են շեղել ունկնդրի ուշադրությունը, խանգարել՝ հետևել դեպքերին։ Այսպիսով ապահովվում է ունկնդրի, լսարանի լարված ուշադրությունը։

Նույն բանավոր պատումի օրենքներով պատմվածքը չունի մուտք, այն սկսվում է հանգուցով, գրանով իսկ սկզբից ևեթ գրավելով ունկնդիր-ընթերցողի ուշադրությունը։

Ամառային զորավարժությունների ժամանակ հոգնությունից ու շոգից մի պահ ննջած շարքային Ահմադին կողոպտել են։ «Արթնանալով ու իմանալով կատարվածը,—նկատում է պատմողը,—նա կայծակնահարի նման շորացավ տեղում»։ Պատմողի ընկալմամբ, կատարվածը սովորական մի բան է, և նրան չափազանց է թվում շարքային զինվորի խեղճանալն ու սարսափը, մանավանդ, որ չափազանց բարի մարդ էր վաշտի ավագ Մահմուդը։

Նվ պատմողը, որի խոսքը կառուցված է հիմնավորման պարադոքսի սկզբունքով, թվարկում է Մահմուդի բարեսրտության «գումարելիները»։ Նա գիտե, որ բազմաթիվ նման դեպքերում Մահմուդը առանց գլխացավանքի հարթել է խնդիրը. «Նա զինվորին նկատողություն անելուց ու հանդիմանելուց հետո, որպես անհրաժեշտություն, մի լավ կհայհոյեր ու կանպատվեր, թե տեղը դար՝ մի քանի ապտակ կհասցներ, բայց, ի վերջո, իր գրպիրներից մեկի օգնությամբ ու միջամտությամբ, գնալ-գալով գործը կդրըստեր։ Մահմուդը գողացված ապրանքների գինը, դեռ շատ ավելի պակաս պետականից, զինվորից կվերցներ ու ապրանքները զինվորին կվերադարձներ»[8]։

Պատմողը շտապում է հիմնավորել Մահմուդի օրինավոր և բարի լինելը։ Նվ այդ նույնպես արվում է հիմնավորման պարադոքսի եղանակով։ Մահմուդը պետական պահեստից չի գողանում։ Նրա ցուցումով այլ վաշտերի «ցրված զինվորներին» կողոպտում են իր վաշտի վաղաժամկետ զինվորները՝ իրենց կողոպուտը բերելով Մահմուդին։ Բերածի համեմատ «բարեսիրտ» ավագից արձակման թուղթ ստանալով՝ նրանք իրավունք են ստանում գնալ տուն, «իրենց գործ ու բանին»։

Որքան բարի է Մահմուդը իր «օրինապահ» զինվորների նկատմամբ, նույնքան էլ դաժան է, երբ խախտվում են «խաղի» կանոնները։ Նա կանոնազանցներին պատժում էր այնպես, որ զորանոցի

սովորական պատիժները «օրինազանցի համար» դրախտ կարող էին թվալ դժոխքի համեմատությամբ։ Եվ դա ոչ այն պատճառով, որ Մահմուդը դաժան է. այդպես են վարվում նաև մյուս վաշտերի ավագները դողոշյան ժամանակ բռնված այն զինվորների հետ, որոնք միամտությունն են ունեցել արդարանալ, թե «վաշտի ավագի ցուցումով են այդ բանն արել»։

Բայց «խաղի» կանոնների խախտում է հրացան գողանալը, կանոններ, որոնք, որպես չգրված օրենք, պատմվածքի բոլոր իրադարձություններում փոխարինում են բանակի դրված օրենքներին։ Առանց բացառության այդ կանոնների խախտումը պատժվում է կամ դրանց դիմաց հատուցումը ևս տրվում է չգրված օրենքներով։

Սիրուհու պատճառով Մահմուդի հետ ընդհարված երրորդ վաշտի ավագը կատարել է իր խոստումը. «էնենց հերդ անիծեմ, որ ասելիք դառնա»։

Բայց ինչպես միշտ, այս դեպքում էլ, «սլաքավարներն են» մեղավոր ճանաչվում։

Վրեժի նպատակով նրա վաշտից դողացված հրացանի համար Մահմուդը վճարում է ոչ թե օրենքով սպասվող աստիճանաղրկումով, այլ կռվածաղիկ դարձած հոմանուհուց ձեռք քաշելու «ազնիվ խոսքով»։ Նրա փոխարեն հատուցում է շարքային զինվոր Ահմադը. «Բարեսիրտ» Մահմուդը նրա «դատ ու մահապատժի» գործը կարճում է մի քանի ապտակով ու քացիով և մի գլորիկ գումարով։ Անսպասելի «էժան» պրծնելու ուրախությունից շշմած զինվորը դրան ավելացնում է հավելանվերը՝ երկու սիրամարգ։

«Իր տղերքին» անօրինական հավելումով օրապահիկ տալու հանցանքի մեջ բռնված Մահմուդը հանցապարտությունից այս անգամ խուսափում է «թաշկինակի մեջ կապած մի բանի հետ» իր կնոջ պարծանքի և թաղի նպարավաճառի, կանաչավաճառի և, անգամ, ոստիկանության ավագի կանանց նախանձի առարկա դարձած սիրամարգերը վաշտի հրամանատարի տուն տանելով։ Նրա փոխարեն պատժում են շարաշահումը հայտնագործած սպային. «խառնակչության և գնդում թռուցիկներ տարածելուց» մեղադրանքով նրան «մի հեռու ընկած» վայր փոխադրեցին[4]։

Ասես ի միշի այլոց, պատմողը նկատում է. «Ճիշտ է, սպայի փոխադրումով թռուցիկների լուրս ընծայումը չդադարեց, այնուամենայնիվ, զորանոցը հուզող բանադրանքները դադարեցին, ու

Մահմուդն ու հրամանատարները առանց գլխացավանքի կարող էին իրենց գործը շարունակել»:

Եվ այսպես զորամիավորման չգրված օրենքների խախտումները հետևում են միմյանց, որոնց համար մեղավորները հատուցում են ըստ խախտման ծանրության տրվող նվերներով, իսկ սիրամարգերը՝ արժանանում նոր, ավելի բարձրաստիճան տերերի:

Գումարտակի նոր հրամանատարի և վաշտերի հրամանատարների միջև կոնֆլիկտ է ծագել: Նա ըստ կարգի նորամուծություններ է արել. մեկ վաշտից մյուսն է փոխադրել վաշտերի ավագներին ու ղրանց հրամանատարներին զրկել եկամտի աղբյուրից, Պատմողը հանդարտ նկատում է. «...Որոշ ժամանակ էր պետք, որ ջրաղացները ջրից ընկնեին, հրամանատարը՝ հրամանատարական անձնակազմի, իսկ վերջինս էլ հրամանատարի հետ սազևին»: Նորից գործադրվում է վերադասի հետ «սուզվելու» քանիցս իրեն արդարացրած հնարը: «Տաս-տասնհինգ օր հետո կամաց-կամաց մեր վաշտերի հրամանատարները նոր հրամանատարի հետ գլուխ-գլխի եկան ու իրենց գործի եկամուտի աղբյուրները նրան պարզաբանեցին, հաջողացրին իրենց վաշտի ավագներին ետ ստանալ, որ իրենց գործով զբաղվեն»: Եթե «ջրերի՝ ջրաղացից ընկնելու» համար «կողի» ընկած վաշտի հրամանատարի բարեհաճությունը «մի քանի նվերների հետ միասին» երկու սիրամարգի զոհաբերությամբ է ձեռք բերվում, ապա վաշտերի զինվորները դրա համար վճարում են մեկշաբաթյա կալանքով, իսկ նրանցից ամենաձախողակները՝ ծեծից հիվանդանոց ընկնելու գնով:

«Բարեկամության չնազ են կոտրել», միմյանց սրտի գաղտնիքների հավատարմատար են դարձել առաջին և երկրորդ գնդերի հրամանատարները: Բայց դա չի խանգարում առաջինին, դիվիզիայի հրամանատարի ցուցումով, գաղտնի լրտեսների հսկողության տակ պահել սրտակից ընկերոջ ամեն քայլը, տան անցուդարձը:

Ու երբ բացվում է գաղտնիքը, «երկու սիրամարգերը, մի այլ գեղեցիկ նվերի հետ», գիշերով ուղարկվում են դիվիզիայի հրամանատարի տուն՝ հավաստելու «բրիգադային գեներալի համար իր գլուխը և կյանքը զոհելուն՝ առաջին գնդի հրամանատարի պատրաստակամությունը: Եվ բրիգադային գեներալը գտնում է նրանց

երրորդ անձի միջոցով հաշտեցնելու իր ջանքերի հիմնավորումը. «...այդպիսի թշնամանքը, հակամարտությունն ու գժտությունը զորքում, մասնավորապես բարձրաստիճան սպաների միջև, հակասում են երկրի բարձրագույն շահերին»։ «Ներկի բարձրագույն շահերին» հակասող այդ գժտության համար դաժան ծեծ են ստանում հանուն այդ իսկ շահերի լրտեսման ուղարկված առաջին գնդի գնդապետի անձնական հանձնարարությունը կատարելիս բռնված զինվորները։

Գործողության մեջ բարձրաստիճան սպաների «ներքաշմանը» զուգահեռ աճում է պատմվածքի երգիծական հնչեղությունը, և հեգնական պարադոքսի հնարանքը իր տեղը զիջում է երգիծանքի բարձրագույն հնարին՝ գրության կոմիզմին, դրոտեսկին։

«Ներկի բարձրագույն շահերով» ապրող բրիգադային գեներալը իր աստիճանակարգի մյուս սպաների նման հարկադրված է պատվի առնել ամերիկյան զինվորական առաքելության պաշտոնյա, սերժանտ Ջոն Սմիթին, որի ձեռքի մի շարժումից է կախված զինվորական ուսումնառության համար Ամերիկա ուղարկվելու ներկայացված սպաների բախտը։ Ջոն Սմիթի կարմիր մատիտը սահել է բրիգադային գեներալի զարմիկի ազգանվան վրայով։ Բրիգադային գեներալին չեն կարող օգնել ո՛չ ռազմական շտաբի պետը և ո՛չ էլ ինքը՝ պաշտպանության նախարարը։ Նրանք «ներքանկատությունից հեռու» են դիտում ամերիկյան բանակի՝ ասել է թե «հյուրընկալող տան» ներկայացուցչին ցուցում տալ այս կամ այն հյուրին ընդունելու վերաբերյալ։ Պաշտպանության նախարարը խորհուրդ է տալիս նրան՝ առանձին խոսել «դաստիարակված ու բարեկիրթ» Ջոն Սմիթի հետ։ Բայց այսպիսի վիրավորանք կուլ տալը շատ է դժվար մի բրիգադային գեներալի համար. «Ամերիկացի մի սերժանտ այնքան ամբարտավանա, որ նրա կամքի առաջ տեղի տա պաշտպանության նախարա՞րը»։ Ով բրիգադային գեներալի հոգում «կատաղած առյուծի նման» զարթնում է վիրավորված «ազգային հպարտությունը», ընդվզում բանակի բարձրաստիճան սպայի պատվախնդրությունը։ Նա որոշում է հանուն այդ զգացմունքների, որպես հայրենասեր մի սպա, լուծել Ջոն Սմիթի հարցը։

Պատմվածքի ավարտին Աֆրաշքեն մի կողմ է դնում նկարագրվող իրադարձությունները որպես սովորական դեպքեր ըն-

կալող ու ներկայացնող պատմողի դիմակը և դիմում է գրոտեսկի։ Բրիգադային գեներալը Ջոն Սմիթի բերանին ուղղած իր պարբելումի կրակոցով... վառում է նրա սիգարը՝ արժանանալով «բարեկիրթ» սերժանտի «թենք յու վերի մաչին»։ Թող որ անհետույց մնա բրիգադային գեներալի ազգային հպարտությանը, իրանական բանակի բարձրաստիճան սպայի պատվին հասցված վիրավորանքը։ Նրա զարմիկը կգնա Ամերիկա սովորելու, իսկ սիրամարգերը կհանգրվանեն Ջոն Սմիթի՝ «պրեմիեր մինիստրի կացարան» հիշեցնող ապարանքում։

Գրոտեսկային այսպիսի ավարտով հեղինակը գեղարվեստական ավարտունության էր հասցնում նյութի կենսական ճշմարտությունը։

Պատահական չէ, որ պատմողը օրինականություններ բանեցնող գումարտակի նոր հրամանատարի գործունեության հետևանքների մասին նկատում է. «ժամանակ է պետք, որ ջրաղացները նորից ջրից ընկնեն»։ Ասել է թե, բանակն ապրում և գործում է իր ներքին չգրված օրենքներով, օրինականի և անօրինականի շրջված ընկալումներով, և այդ հարաբերությունները կարգավորող լծակը կաշառքն է։

Գրոտեսկային ավարտով բանակի բարքերի «սովորականի» անհեթեթության բացահայտումը սոցիալականից վերաճում է քաղաքական .երգիծանքի, ստանում ընդհանրացնող հնչեղություն։

Պարապ կրակոցի արժեք ունեն հայրենասիրության, ազգային արժանապատվության, պետության շահերի մասին խոսակցությունները, երբ դրանք իջեցվել են փոխանակային արժեքների աստիճանի։

Երկրի կարգի և անկախության պահապանների սոցիալ-բարոյական և քաղաքական այս նկարագիրն էր, որ թեմայի վրա դրված արգելքով թաքցվում էր իրանական հասարակայնությունից։

Երգիծանքի վարպետ Աֆրաշքեի պատմվածքում կյանքի այդ դրվագը գեղարվեստական ճշմարտության ուժով ստացել է ճանաչողական արժեք։

LAURA SHEKHOIAN

AN UNKNOWN PAGE OF MODERN IRANIAN PROSE

(The Short Story by Mohammed Ali Afrashte „The Wandering Peacocks")

This unpublished story of Afrashte was written at emigration in Bulgary. The autographical text was found in the archvie of A. Avanessian. Institute of Oriental Studies, Armenian Academy of Sciences.

The subject of this story is army: two peacocks „presented" by a soldier to his commander, later found in the palace of John Smith, the American counsellor of Iranian army.

By means of satire (comicality of situation, exaggeration, grotesque) the writer is trying to reveal the negative customs existing in Iranian army--bribery, arbitrariness, the dictate of American military counsellors.

The author uses the rich expressive means of colloquial Persian.

ՄԱՆՐԱԳՐՈՒԹՅՈՒՆՆԵՐ

1 *Ժողովածուն լույս է տեսել Հասան Շերիֆի ծածկանունով.* Шерифи Хасан, Носът на шаха. София, 1963.
2 *Մոհամմադ Ալի Աֆրաշթե, Թավռահայն սայեր, էջ 16։*
3 *Նույն տեղում, էջ 3։*
4 *Նույն տեղում, էջ 8։*
5 *Նույն տեղում, էջ 14։*
6 *Նույն տեղում, էջ 8։*

ԲՈՎԱՆԴԱԿՈՒԹՅՈՒՆ

Առաջարան 5

ՄԵՐՁԱՎՈՐԱՐԵՎԵԼՅԱՆ ՏԱՐԱԾԱՇՐՋԱՆԱՅԻՆ ԺԱՄԱՆԱԿԱԿԻՑ ՊՐՈԲԼԵՄՆԵՐ

Նիկոլայ Հովհաննիսյան. *Մերձավորարևելյան տարածաշրջանը և Հայաստանի ազգային անվտանգության խնդիրը* 9

Հռիփսիմե Կոռխմազյան. *Տարածքային խնդիրները Խորհրդա-Թուրքական հարաբերություններում՝ երկու դաշնակցային տերությունների՝ ԽՍՀՄ-ի, ԱՄՆ-ի և Մեծ Բրիտանիայի ղեկավարների՝ Բեռլինի (Պոտսդամի) կոնֆերանսում* 20

Աբոտակ Հովհաննիսյան. *Սիրիայի ազգական միջամտությունը լիբանանյան հակամարտությանը 1976 թ.* 34

Վահրամ Պետրոսյան. *Մոսուլի խնդիրը Լոզանի կոնֆերանսում* 41

Կարինե Սամվելյան. *Իրանա-իրաքյան պատերազմի հետևանքները իրաքի սոցիալ-տնտեսական վիճակի վրա պատերազմի առաջին տարիներին (1980—1984)* 66

Գագիկ Շալյան. *Մերձավոր և Միջին Արևելքի տարածաշրջանային քաղաքականության համակարգում իրանա-թուրքական հարաբերությունների և դրանք ձևավորող հիմնական քաղաքական գործոնների հարցի շուրջ (1990—1993 թթ.)* 74

ՄԵՐՁԱՎՈՐ ԱՐԵՎԵԼՔԻ ԵՐԿՐՆԵՐԻ ՊԱՏՄՈՒԹՅԱՆ ԵՎ ՊԱՏՄԱԳՐՈՒԹՅԱՆ ՊՐՈԲԼԵՄՆԵՐ

Ալեքսանդր Խաչատրյան. *Հայ իշխան «Բագրատ իբն Բագրատիդ» եզակի կնիքը* 90

Նաիրա Հենկոյան. *«Փոդկիչ սպաններին» ընդդիմադիր շարժումը և երիտթուրքերի հեռացումը իշխանությունից* 111

Կարեն Միրզոյան. *Թուրքիայում ազգայնական շարժման ծագման հարցի շուրջը 1918—1919 թթ.* 125

Անուշ Հովհաննիսյան. *Թուրք պատմաբանը Օսմանյան կայսրությունում 1876—1878 թթ. քաղաքական իրադարձությունների մասին* . 143

Ռուբեն Սաֆակյան. *Հայկական ցեղասպանության պատմագրության մեթոդաբանական հարցերը* 151

Արշակ Փոլադյան. *Մարվանյան դինաստիան և Մեծ սելջուկները* . . . 166

Վարդան Ոսկանյան. *Դորան ցեղամիավորումը* 186

ԱՐԵՎԵԼՅԱՆ ԲԱՆԱՍԻՐՈՒԹՅՈՒՆ

Գառնիկ Ասատրյան. *ոg-ածանցը կուրմանջիում* 193

Վարդան Դանեղյան. *Հայատառ բանաստեղծություններն ժողովածու Եղիա Մուշեղյանի դիվանում* 197

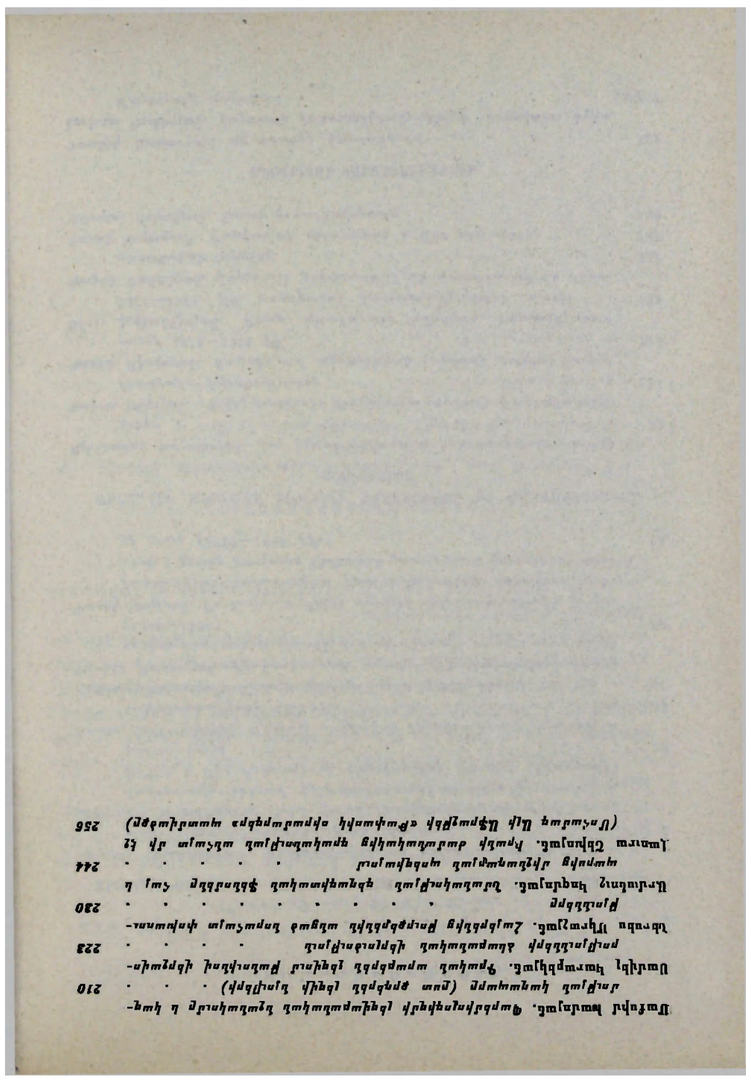

Պատմվել հայտնվել. Գարնանային լեռնաշխարհի նշանաւոր և հայտնի մարդիկ հաւաքուել (ըստ գրպերի նկարի նկարիչի) . . . 210
Ծանկել հատուկենտ. Ֆրանկաց արուեստն լեզուով բանահիւսով վերջապես ժողովրդի ձեռագրերի ձեռնարկուն վերլուծուած 223
Ներսես Մոկացի. Հայոց Թագաւորաց թուականի անցած նոր տարեմուտ փոխանակել 230
Ճանապարհը 230
Ներսեսեան Կոզմոս. Նշանաւոր ընկերական ֆինանսներ հայ և արտասահմանի գործակալներ 244
Լատուր Շինոյան. Ինչի համար պարտիայում ապրող հայ էր (Ծոհաման մեր ճեպընթացի ուղեկիցների միջատակի մասին) 256

СОДЕРЖАНИЕ

Предисловие 5

СОВРЕМЕННЫЕ ПРОБЛЕМЫ БЛИЖНЕВОСТОЧНОГО РЕГИОНА

Николай Оганесян. Ближневосточный регион и проблема национальной безопасности Армении 9
Рипсиме Корхмазян. Территориальные проблемы советско-турецких отношений на Берлинской (Потсдамской) конференции руководителей трех союзных держав—СССР, США и Великобритании 20
Артак Оганесян. Военное вмешательство Сирии в ливанском противоборстве в 1976 г. 34
Ваграм Петросян. Вопрос Мосула на Лозаннской конференции . 41
Карине Самвелян. Влияние ирано-иракской войны на социально-экономическое состояние Ирака в первые годы войны (1980—1984 гг.). 66
Гагик Шаладжян. К вопросу о ирано-турецких отношениях в системе ближневосточной политики и об основных политических факторах, влияющих на их формирование (1990—1993 гг.) . . 74

ПРОБЛЕМЫ ИСТОРИИ И ИСТОРИОГРАФИИ БЛИЖНЕВОСТОЧНЫХ СТРАН

Александр Хачатрян. Уникальная печать армянского князя «Бакрата ибн Бакрата». 90
Наира Хнкоян. Оппозиционное движение «Офицеров-спасителей» и отстранение младотурок от власти 111
Карен Мирзоян. К вопросу о зарождении националистического движения в Турции в 1918—1919 гг. 125
Ануш Оганесян. Турецкий историк о политических событиях 1876—1878 гг. в Османской империи 143
Рубен Саакян. Методологические вопросы историографии геноцида армян. 151
Аршак Поладян. Династия марванидов и Великие сельджуки . 166
Вардан Восканян. Родоплеменное объединение Горан . . . 186

ВОСТОЧНАЯ ФИЛОЛОГИЯ

Гарник Асатрян. Суффикс -ng в курманджи 193
Лорета Данегян. Сборник армянописных стихотворений в диване Егия Мушегяна 197

Максим Хамоян. Лингвистическое назначение и модель образования паремиологизма. (На материале курдского языка) . . 210
Самвел Карабекян. Морфонологический анализ сегментов с танвином в арабском литературном языке 223
Нерсес Мкртчян. Новоявленные армянские заимствования в турецком языке 230
Армануш Козмоян. Эстетический феномен стилизации в армянской и персидской средневековой лирике (XVI в.) . . . 241
Лаура Шехоян. Неизвестная страница иранской современной литературы (Рассказ «Бродячие павлины» Мухамада Али Афраште) 256

CONTENTS

Preface 5

MODERN PROBLEMS OF THE MIDDLE EASTERN REGION

Nikolay Hovhannisian. The Middle Eastern Region and the Problem of the National Security of Armenia 9
Hripsime Korkhmazian. The Teiritorial Problems of Soviet-Turkish Relations in the Berlin (Potsdam) Conference of the Three Leaders—USSR, USA and Great Britain 20
Ariak Hovhannisian. The Military Intervention of Syria in the Lebanese Conflict in 1976 34
Vahram Petrosian. The Mosul Question at the Lousanne Conference 41
Karine Samvelian. The Impact of the Iran—Iraqi War on the Socio-economic Life of Iraq during the First Years of the War (1980—1984) 66
Gagik Shahjian. To the Queston of Iranian—Turkish Relations and their Pecilarities in the Middle Eastern Region (1990—1993) 74

PROBLEMS OF MIDDLE EASTERN HISTORY AND HISTORIOGHAPHY

Alexander Khachatrian. A Unique Seal of the Armenian Prince „Baqrat Ibn Baqrat" 90
Naira Khnkoian. The Opposition Movement of the Group of „Saloar Officers" and the Ousting of the Young Turks from Power 111
Karen Mirzoian. To the Question of the Origin of the Nationalistic Movement in Turkey in 1918—1919 125
Anush Hovhannisian, The Turkish Historian on the Political Events of 1876—1878 in the Ottoman Empire 143
Rouben Sahakian. Methodological Issues of the Armenian Genocide Historiography 151
Arshak Poladian. Tha Marwanid Dynasty and the Great Seldjuks 166
Vardan Voskanian. The Goran Tribal Confederation 186

ORIENTAL PHILOLOGY

Garnik Asatrian. The Sufftx *-ng* in Kurmanji 193
Loretta Daneghian. Collection of Poems Writlen in Armenian Letters in the Archives of Yeghia Mousheghian 197

Maxim Khamolan. The Linguistic Appointment and the Model of Forming Paremeologism (on the material of Kurdish) 210
Samvel Karabekian. The Analysis of the „tanvin"-ending of Literary Arabic 223
Nerses Mkrtchian. Armenism in the Turkish Dialects 230
Armanush Kozmolan. The Phenomenon of Stylization in the Medieval Armenian and Persian Literature 244
Laura Shekholan. An Unknown Page of Modern Iranian Prose (The Short Story by Mohammed Ali Afrashte „The Wandering Peacocks") 256

ՄԵՐՋԱՎՈՐ ԵՎ ՄԻՋԻՆԱՐԵՎԵԼՔԻ ԵՐԿՐՆԵՐ ԵՎ ԺՈՂՈՎՈՒՐԴՆԵՐ

XVI

Հրատ. խմբագիրներ Լ. Ս. Սաոաֆյաե, Ս. Մ. Դաեիթլյաե
Կազմ. Կ. Կ. Ղաֆադաոյաեի
Տեխ. խմբագիր Լ. Ա. Ագիզքեկյաե

*Հանձնված է շարվածքի 11. 07. 1996 թ.։ Ստորագրված է տպագրության 20. 08. 1996 թ.։ Չափը 60×841/18։ Թուղթ № 1։ Տառատեսակ «Գրքի սովորական»։ Բարձր տպագրություն։ Պայմ. 15,24 մամ., տպագր. 17,0 մամուլ։ Հրատ.-հաշվարկ. 15,84 մամուլ։ Տպաքանակ 500։ Հրատ. № 8028։ Պատվեր № 23։
Գինը՝ պայմանագրային։

ՀՀ ԳԱԱ «Գիտություն» հրատարակչություն, 375019, Երևան,
Մարշալ Բաղրամյան պող. 24 գ.։
ՀՀ ԳԱԱ «Գիտություն» հրատարակչության տպարան, 375019, Երևան,
Մարշալ Բաղրամյան պող. 24։*